

Утверждено

Согласовано

Министр туризма Камчатского
края



В.В. Русанов



Согласовано

Председатель рабочей группы по
формированию паспортов
туристских маршрутов

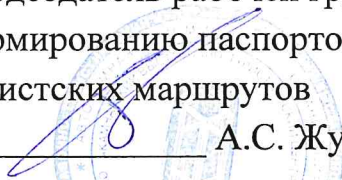

А.С. Журавлев

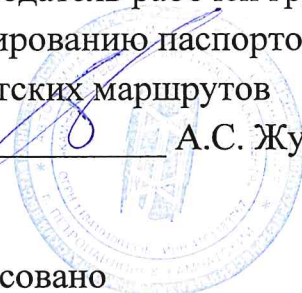

Согласовано

Председатель РОО «Союз гидов
Камчатки»



Т.В. Бутнор

ПАСПОРТ ТУРИСТСКОГО МАРШРУТА
по территории Петропавловск-Камчатского
городского округа

«Мишенная сопка»

(летний пешеходный)

2022 г.

1. Общие сведения о маршруте			
1.1	Наименование маршрута	«Мишенная сопка»	
1.2	Административный район	Петропавловск-Камчатский городской округ	
1.3	Географический район	Сопка Мишенная	
1.4	Сезонность ¹	Время года	круглогодично
		Месяц	-
1.5	Тип маршрута ²	радиальный	
1.6	Вид туризма ³	Пешеходный	
1.7	Тематическая направленность маршрута ⁴	культурно-познавательная	
1.8	Протяженность маршрута (географические координаты)	5 км (в обе стороны)	
		Пункт начала	53°03'04"N 158°38'36"E
		Пункт окончания	53°03'04"N 158°38'36"E
1.9	Сложность маршрута ⁵	2	
1.10	Целевая аудитория	не рекомендуется людям с ОВЗ	
1.11	Предполагаемое время прохождения маршрута (пешеходный) (в обе стороны)	Часов	2/3 ч.
		Дней	-
		Ночей	-

¹ Ограничения на посещение, открытие и закрытие маршрута по временным, погодным и п.1.9; 1.10; 1.11; 4.1; 4.3; 4.4; 5.1, 5.2. рекомендованы комиссией по определению степени сложности и уровня опасности паспортизируемых туристских маршрутов на территории Камчатского края (далее - Комиссия).

² *Радиальный маршрут* – это маршрут, начало и окончание которого происходят в одном географическом пункте пребывания.

Кольцевой маршрут – это маршрут с совпадением точек начала и конца маршрута и посещением нескольких пунктов на маршруте.

Линейный маршрут – это маршрут, начало и окончание которого происходят в разных географических пунктах пребывания.

³ *Вид туризма:* пешеходный, лыжный, горный, водный (морской, речной), велосипедный, автомобильный и спелео и др.

⁴ *Тематическая направленность маршрута:* культурно-познавательная, сельская, экологическая, гастрономическая, промышленная, научная и пр.

⁵ Сложность маршрута – это уровень сложности и степень опасности, определяется Комиссией.

«1» Маршрут доступен для всех туристов
«2» Маршрут доступен для туристов без проблем со здоровьем, со средней физической формой для своего возраста
«3» Для туристов в хорошей физической форме (регулярные тренировки, высокий уровень физической активности)
«4» Для туристов в хорошей физической форме, владеющих навыками передвижения по опасному рельефу, использования специального снаряжения

1.12	Способ передвижения на маршруте	Пешком
1.13	Варианты подъезда (на транспорте) Способы аварийного выхода с маршрута в случае ЧС указан п. 4.8 Паспорта	На личном автомобиле; такси; В составе организованной тур группы; Самый простой способ узнать, как добраться общественным транспортом до остановки – воспользоваться интернет-сервисами: https://2gis.ru/p_kamchatskiy?queryState=zoom%2F11%2FrouteTab , https://www.google.com/maps/dir///@53.0451946,158.6264018,13.5z/data=!4m2!4m1!3e0 , https://yandex.ru/maps/78/petropavlovsk/?ll=158.643566%2C53.024075&z=12
1.14	Условия посещения	нет ограничений/бесплатный маршрут
2. Описание маршрута		
2.1	Ключевые достопримечательности	памятник черемше – панорама на вулканы Корякский, Авачинский, Козельский и на северную часть города – смотровая площадка на сопке Мишенная с панорамным видом на Авачинскую бухту и на вулкан Вилючинский - смотровая площадка на сопке Мишенная с панорамным видом на город Петропавловск-Камчатский и Авачинскую бухту
2.2	Краткое описание маршрута	<p>Маршрут начинается от автобусной остановки «ДК КГТУ».</p> <p>1 участок: «автобусная остановка – памятник черемше – улица Автомобилистов. Переход к памятнику черемше 70 метров. Далее проходим сквер, выходим к дороге справа, идем вдоль дороги вверх по улице Автомобилистов мимо домов 45/2, 45/1, 45, 43. Продолжаем движение до поворота основной дороги направо (находимся у дороги рядом с ул. Автомобилистов, д. 10). Полный переход от места старта маршрута до точки на повороте – 490 метров. Время движения на участке: 15 мин. Движение по асфальтированной дороге.</p> <p>2 участок: «ул. Автомобилистов – начало серпантина», переход 540 метров. Время движения на участке: 15 минут. Движение по асфальтированной и грунтовой дороге. Дорога практически по прямой, подъем в высоту небольшой.</p> <p>3 участок: «начало серпантина – смотровая площадка на вулканы Корякский, Авачинский, Козельский», переход 760 метров. Время движения на участке: 20 минут. Движение по грунтовой дороге. На смотровой площадке открывается вид на вулканы Корякский, Авачинский и Козельский, на гору Монах, на северную часть г. Петропавловск-Камчатский, Кафедральный Собор Святой Живоначальной Троицы.</p> <p>4 участок: «смотровая площадка на вулканы Корякский, Авачинский, Козельский – смотровая площадка на бухту</p>

		<p>Авачинскую и вулкан Вилючинский», переход 470 метров. Время движения на участке: 10 мин. Движение по грунтовой дороге. Со смотровой площадки открывается вид на Авачинскую бухту, Вилючинский вулкан, вулкан Мутновский, Южно-Быстринский хребет.</p> <p>5 участок: «смотровая площадка на бухту Авачинскую и вулкан Вилючинский – смотровая площадка на центральную часть г. Петропавловск-Камчатский», переход 120 метров. Время движения на участке: 5 мин. Движение по деревянному настилу (только пешком/на велосипеде), имеются лестницы. Со смотровой площадки открывается вид на Авачинскую бухту и на выход в открытый океан, Вилючинский вулкан, центральную часть г. Петропавловск-Камчатский, озеро Култучное, с. Никольскую, хребет Петровский, Тихий океан, Халактырское озеро, г. Синичкина, вулканы Авачинский и Козельский. Высота сопки Мишенной 381 м.</p> <p>Возвращение по пути подхода.</p>
2.3	Стоянки (географические координаты)	<p>автобусная остановка «ДК КГТУ» 53°03'04"N 158°38'36"E</p> <p>памятник черемше 53°03'03"N 158°38'33"E</p> <p>улица Автомобилистов 53°02'55"N 158°38'16"E</p> <p>начало серпантина 53°02'44"N 158°38'34"E</p> <p>смотровая площадка на вулканы Корякский, Авачинский, Козельский 53°02'43"N 158°38'21"E</p> <p>смотровая площадка на бухту Авачинскую и вулкан Вилючинский 53°02'32"N 158°38'13"E</p> <p>смотровая площадка на центральную часть г. Петропавловск-Камчатский» 53°02'30"N 158°38'17"E</p>
2.4	Наличие GPS-трека	Нет
3. Состояние маршрута		
3.1	Обустройство и оборудование маршрута	На 1 участке установлены лавочки в сквере, на 4 и 5 участках установлены три беседки, на 5 участке - благоустроенная смотровая площадка.
3.2	Наличие источников пополнения воды	На 1 участке доступны продовольственные магазины
3.3	Телефонная связь на маршруте	присутствует
4. Безопасность		
4.1	Рекомендации к пребыванию посетителей	не рекомендуется людям с ОВЗ
4.2	Необходимость самостоятельной регистрации в службах МЧС	Нет

4.3	Наиболее сложные и опасные участки / препятствия	Скользкие участки серпантина из-за погодных условий; Маршрут проходит по дороге (технологическому проезду), представляет опасность движение транспорта
4.4	Рекомендуемое снаряжение	Базовое: 1. Средства связи (телефон) 2. Дополнительная одежда (непродуваемая куртка) 3. Защита от солнца (очки, головной убор, крем) 4. Личная аптечка 5. Дополнительная вода и еда (легкий перекус)
		Нестандартное (можно дополнить): -
4.5	Наличие картосхемы маршрута	Приложение №1
4.6	Наличие фотографий маршрута	Приложение №2
4.7	Возможность оказания медицинской помощи на маршруте с указанием адресов ближайших медицинских учреждений	Руководитель группы должен иметь аптечку и владеть навыками оказания первой помощи. Камчатская краевая больница Адрес: ул. Ленинградская, 112, Петропавловск-Камчатский
4.8	Способы аварийного выхода с маршрута в случае ЧС	Самостоятельно по пути отхода; Карета скорой помощи; Эвакуация с помощью спасателей.
4.9	Порядок действия при ЧС на маршруте	Сообщить о ЧС по номеру 112 При этом сообщить: - по возможности точные координаты местонахождения группы; - где находится группа; - номер регистрации тур группы, фамилия, имя, отчество руководителя группы (инструктор-проводник); - с кем из группы случилось ЧС; - какого рода травма; - количество туристов в группе; - погода в районе ЧС - необходимо максимально точно следовать инструкциям и рекомендациям спасателей. После вызова ожидать спасателей на том же месте, дать сигнал (разжечь костер, зажечь фальшфейер, фонарик и пр.)

5. Требования к режиму пребывания на маршруте

5.1	На маршруте рекомендуется сопровождение специалистов по квалификации:	Экскурсовод-гид или инструктор-проводник
	Рекомендуемое кол-во туристов в группе на маршруте:	До 25 человек



	Рекомендуемое кол-во специалистов на группу:	1 специалист – группа до 10 человек	
5.2	Правила пребывания на маршруте:	Необходимо придерживаться утвержденного Паспорта и перечня установленных мест стоянок. Обустройство новых мест отдыха, прокладка новых троп и маршрутов запрещено.	
		Не допускать замусоривания территории и возникновения несанкционированных свалок.	
		Запрещается	<ol style="list-style-type: none"> 1. Сбор коллекционных зоологических, ботанических, минералогических и иных материалов без соответствующих разрешений; 2. Разрушение природных комплексов, повреждение туристской инфраструктуры; 3. Рубка лесных насаждений для обеспечения полевого быта, заготовка ольхового и кедрового стлаников; 4. Захоронение и сброс пищевых, бытовых, технических отходов; 5. Движение и стоянка транспортных средств вне установленных автомобильных маршрутов и парковок; 6. Нахождение на маршруте с огнестрельным оружием.
Разрешается	<ol style="list-style-type: none"> 1. Любительская фото- и видеосъемка; 2. Сбор хвороста (поваленные ветром ветви деревьев диаметром в комле не более 4 см); 3. Разведение огня в специально отведенных местах – крытых костровых навесах и оборудованных костровищах, а при их отсутствии оборудовать костровища в соответствии с правилами пожарной безопасности в лесах ГОСТ Р 57972-2017. 		
5.3	Правила безопасности в местах обитания диких животных	<ol style="list-style-type: none"> 1. Никогда не приближайтесь к диким животным, не кормите их и не разрушайте места их обитания; 2. Держите домашних животных на поводке и под контролем; 3. Осуществляйте фотографирование и наблюдение за животными с безопасного расстояния, ведите себя спокойно, не кричите, не размахивайте руками, не совершайте резких движений, не используйте вспышку – это может испугать животное и спровоцировать агрессию. 	
6. Дополнительная информация по маршруту			
6.1	Перечень услуг, оказываемых на маршруте	Указать имеющееся: На участке 1 имеются продовольственные магазины и кафе.	

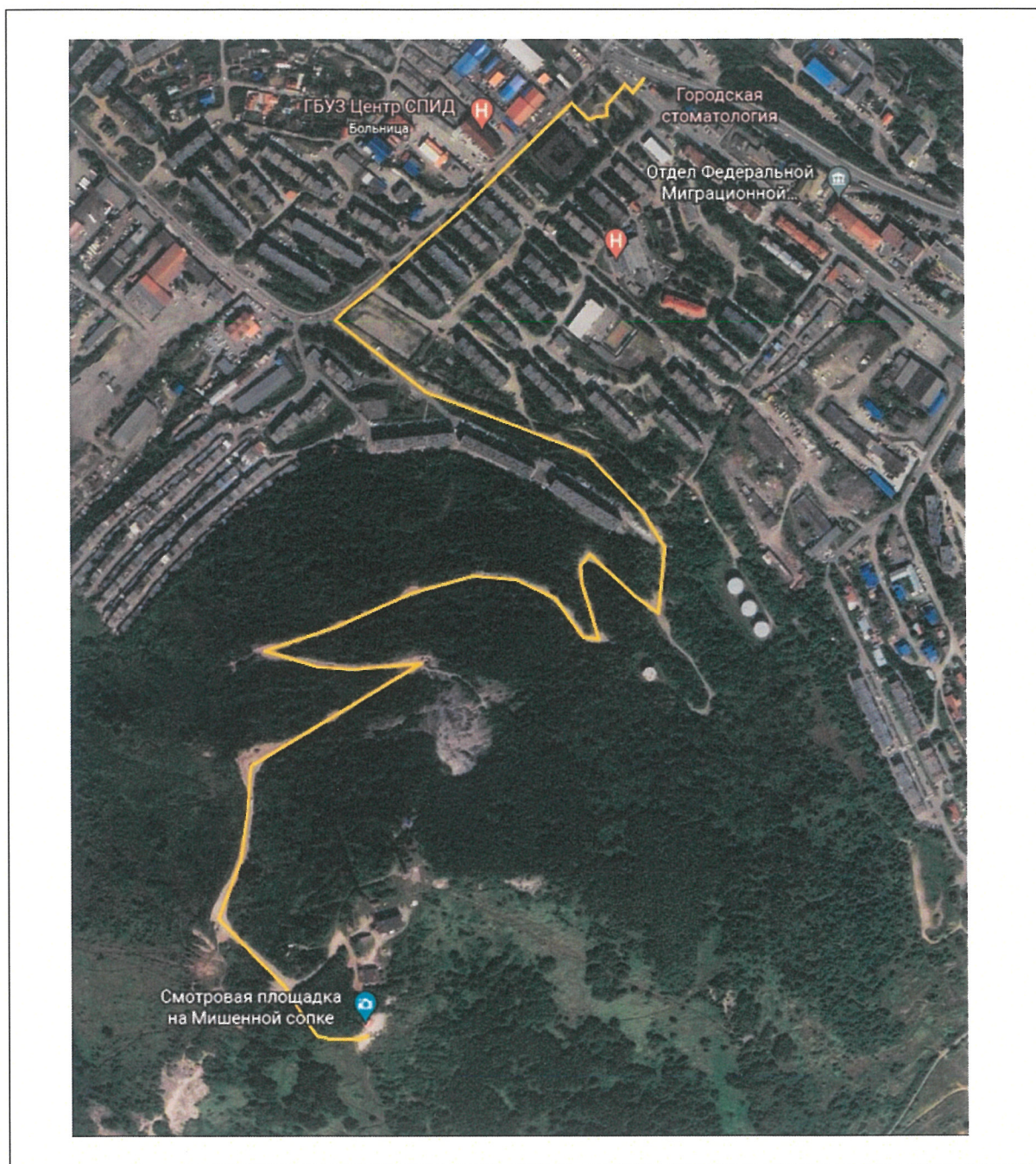

6.2	Особенности питания и питьевого режима на маршруте	Питьевая вода, в том числе расфасованная в емкости и бутилированная, по качеству и безопасности должна отвечать требованиям, предъявляемым к питьевой воде.
6.3	Контроль за порядком на маршруте	Общественные инспекторы по охране окружающей среды Камчатского края

СХЕМА ТУРИСТСКОГО МАРШРУТА «МИШЕННАЯ СОПКА»



ФОТОГРАФИИ ТУРИСТСКОГО МАРШРУТА «МИШЕННАЯ СОПКА»

№ п/п	Наименование объекта	Фото
1	Памятник черемше	
2	Вулканы Корякский, Авачинский, Козельский, северная часть г. Петропавловск- Камчатский	
3	Корякский вулкан	

4	Вид на с. Мишенная и Кафедральный Собор Святой Живоначальной Троицы	
5	Вилючинский вулкан	
6	Центр города, Никольская сопка, озеро Култучное, Авачинская бухта, Тихий океан	