



АГЕНТСТВО ЛЕСНОГО ХОЗЯЙСТВА КАМЧАТСКОГО КРАЯ

ПРИКАЗ

06.06.2022 № 439-пр

г. Петропавловск-Камчатский

О проведении аукциона в
электронной форме № 3 на право
заключения договора купли-
продажи лесных насаждений

В соответствии со статьями 77, 78-80, 83 Лесного кодекса Российской Федерации, приказом Министерства сельского хозяйства Российской Федерации от 24.02.2009 № 75 «Об утверждении методических указаний по подготовке, организации и проведению аукционов по продаже права на заключение договоров аренды лесных участков, находящихся в государственной или муниципальной собственности, либо права на заключение договора купли-продажи лесных насаждений в соответствии со статьями 78-80 Лесного кодекса Российской Федерации», пунктом 1(1) статьи 3 Закона Камчатского края от 07.10.2009 № 307 «Об установлении исключительных случаев заготовки древесины, елей и (или) деревьев других хвойных пород на основании договора купли-продажи лесных насаждений в Камчатском крае», постановлением Губернатора Камчатского края от 18.07.2012 № 139 «Об утверждении Административного регламента предоставления Агентством лесного хозяйства Камчатского края государственной услуги по подготовке, организации и проведению аукционов на право заключения договора аренды лесного участка, находящегося в государственной собственности, либо права на заключение договора купли-продажи лесных насаждений и заключению договора аренды лесного участка либо договора купли-продажи лесных насаждений», постановлением Правительства Камчатского края от 28.04.2011 № 165-П «Об утверждении Положения об Агентстве лесного хозяйства Камчатского края» и на основании приказа Агентства лесного хозяйства Камчатского края от 24.05.2022 № 142-к «О возложении исполнения обязанностей на Лебедько А.В.»

П Р И К А З Ы В А Ю:

1. Провести аукцион в электронной форме № 3 на право заключения договора купли-продажи лесных насаждений согласно приложению № 1 к настоящему приказу.

2. Утвердить извещение о проведении аукциона в электронной форме № 3 на право заключения договора купли-продажи лесных насаждений согласно приложению № 2 к настоящему приказу.

3. Утвердить документацию об аукционе в электронной форме № 3 на право заключения договора купли-продажи лесных насаждений согласно приложению № 3 к настоящему приказу.

4. Отделу защиты, воспроизводства и использования лесов обеспечить:

– в установленном порядке размещение извещения и документации об аукционе на официальном сайте Российской Федерации в информационно-телекоммуникационной сети «Интернет» для размещения информации о проведении торгов www.torgi.gov.ru, электронной площадке ООО «РТС-тендер» по адресу www.rts-tender.ru, а также на официальном сайте Правительства Камчатского края www.kamgov.ru на странице Агентства лесного хозяйства Камчатского края;

– заключение договоров купли-продажи лесных насаждений по итогам аукциона в электронной форме № 3 в установленном порядке.

5. Контроль за исполнением настоящего приказа возложить на и.о. начальника отдела защиты, воспроизводства и использования лесов Гук А.С.

И.о. руководителя
Агентства



А.В. Лебедько

**Лесные насаждения,
в отношении которых проводится аукцион № 3
на право заключения договора купли-продажи лесных насаждений**

Предмет аукциона по лоту № 1:

Хвойные насаждения (лиственница) с примесью мягколиственной породы (береза белая), произрастающие на территории Камчатского края, Усть-Камчатского муниципального района, Ключевского лесничества, Ключевского участкового лесничества, квартал 239 выделы 16, 27, 29, 39.

Площадь лесосеки № 1 – 30,62 га.

Объем заготовки древесины для обеспечения теплоснабжения Усть-Камчатского муниципального района – 3 012 куб. м. древесины.

Форма рубки – сплошная.

Наличие путей транспорта – расстояние до дороги общего пользования 25 км.

Предмет аукциона по лоту № 2:

Хвойные насаждения (лиственница, ель) с примесью мягколиственной породы (береза белая), произрастающие на территории Камчатского края, Усть-Камчатского муниципального района, Ключевского лесничества, Козыревского участкового лесничества, часть 1, квартал 76 выделы 22, 25.

Площадь лесосеки № 2 – 23,0 га.

Объем заготовки древесины для обеспечения теплоснабжения Усть-Камчатского муниципального района – 2 165 куб. м. древесины.

Форма рубки – сплошная.

Наличие путей транспорта – расстояние до дороги общего пользования 15 км.

Предмет аукциона по лоту № 3:

Твердолиственные насаждения (береза каменная) с примесью мягколиственной породы (ольха), произрастающие на территории Камчатского края, Усть-Камчатского муниципального района, Ключевского лесничества, Ключевского участкового лесничества, квартал 267 выдел 11.

Площадь лесосеки № 3 – 15,0 га.

Объем заготовки древесины для обеспечения теплоснабжения Усть-Камчатского муниципального района – 1 277 куб. м. древесины.

Форма рубки – сплошная.

Наличие путей транспорта – расстояние до дороги общего пользования 25 км.

Предмет аукциона по лоту № 4:

Твердолиственные насаждения (береза каменная) с примесью мягколиственной породы (ольха), произрастающие на территории Камчатского края, Усть-Камчатского муниципального района, Ключевского лесничества, Ключевского участкового лесничества, квартал 267 выдел 11.

Площадь лесосеки № 4 – 15,0 га.

Объем заготовки древесины для обеспечения теплоснабжения Усть-Камчатского муниципального района – 1 144 куб. м. древесины.

Форма рубки – сплошная.

Наличие путей транспорта – расстояние до дороги общего пользования 25 км.

Предмет аукциона по лоту № 5:

Хвойные (лиственница) и мягколиственные насаждения (береза белая), произрастающие на территории Камчатского края, Быстринского муниципального района, Быстринского лесничества, Анавгайского участкового лесничества, квартал 111 выдел 14.

Площадь лесосеки № 1 – 30,0 га.

Объем заготовки древесины для обеспечения теплоснабжения Усть-Камчатского муниципального района – 1 657 куб. м. древесины.

Форма рубки – сплошная.

Наличие путей транспорта – грунтовая дорога до дороги общего пользования 12 км.

Предмет аукциона по лоту № 6:

Хвойные (лиственница) и мягколиственные насаждения (береза белая), произрастающие на территории Камчатского края, Быстринского муниципального района, Быстринского лесничества, Анавгайского участкового лесничества, квартал 111 выдел 14.

Площадь лесосеки № 2 – 30,0 га.

Объем заготовки древесины для обеспечения теплоснабжения Усть-Камчатского муниципального района – 5 614 куб. м. древесины.

Форма рубки – сплошная.

Наличие путей транспорта – грунтовая дорога до дороги общего пользования 12 км.

**Извещение о проведении аукциона в электронной форме № 3
на право заключения договора купли-продажи лесных насаждений**

Организатор аукциона:

Агентство лесного хозяйства Камчатского края (далее – Агентство).

Решение о проведении аукциона: приказ Агентства от «06» июня 2022 г. № 439-пр «О проведении аукциона в электронной форме № 3 на право заключения договора купли-продажи лесных насаждений».

Порядок проведения аукциона: Аукцион проводится в электронной форме.

Юридический адрес организатора аукциона:

ул. Чубарова, д.18, г. Петропавловск-Камчатский, Камчатский край, 683006.

Контактные данные организатора аукциона:

тел. 8 (4152) 25-83-74, факс 8 (4152) 25-83-70, e-mail: green@kamgov.ru

Контактные лица Агентства:

Гук Анна Сергеевна, и.о. начальника отдела защиты, воспроизводства и использования лесов, Орлова Алла Владимировна, консультант отдела защиты, воспроизводства и использования лесов, тел. 8 (4152) 25-82-39.

Предметом аукциона является право заключения договора купли-продажи лесных насаждений, расположенных на землях лесного фонда, находящихся в государственной собственности, в целях осуществления заготовки древесины для теплоснабжения Усть-Камчатского муниципального района.

Документация об аукционе размещается на официальном сайте Российской Федерации для размещения информации о проведении торгов www.torgi.gov.ru и на электронной площадке «РТС-тендер» Имущественные торги (www.rts-tender.ru) и на официальном сайте Правительства Камчатского края www.kamgov.ru на странице Агентства.

Форма заявки на участие в аукционе: форма заявки определена в приложении № 1 к документации об аукционе в электронной форме № 3 на право заключения купли-продажи лесных насаждений.

Прием заявок, проведение аукциона и подведение итогов аукциона осуществляется по следующему адресу: Электронная площадка РТС – тендер. Имущественные торги. Официальный сайт: www.rts-tender.ru.

Дата и время начала приема/подачи заявок на участие в аукционе:

«08» июня 2022 года 09 ч. 00 мин. по камчатскому времени (00 ч. 00 мин. по московскому времени).

Дата и время окончания приема/подачи заявок на участие в аукционе:

«28» июня 2022 года 24 ч. 00 мин. по камчатскому времени (15 ч. 00 мин. по московскому времени).

Дата и время рассмотрения заявок на участие в аукционе:

«29» июня 2022 года 10 ч. 00 мин. по камчатскому времени (01 ч. 00 мин. по московскому времени).

Место проведения аукциона: электронная площадка «РТС-тендер» Имущественные торги (www.rts-tender.ru).

Дата и время проведения аукциона: «30» июня 2022 г., начало 10 ч. 00 мин. по камчатскому времени (01 ч. 00 мин. по московскому времени).

Перечень лесных насаждений, выставленных на аукцион:

№ Лота	Наименование лесничества	Наименование участкового лесничества	Номер квартала (выдела)/лесосека	Площадь лесосеки, га	Вырубаемый запас, куб. м.	Хозяйство	Начальная цена, руб.	Задаток, руб.
Заготовка древесины для обеспечения теплоснабжения Усть-Камчатского муниципального района								
1	Ключевское	Ключевское	239 (16,27,29, 39)/1	30,62	3 012	Хвойное	43 571,90	43 571,90
2	Ключевское	Козыревское, часть 1	76 (22,25)/2	23,00	2 165	Хвойное	54 935,20	54 935,20
3	Ключевское	Ключевское	267 (11)/3	15,00	1 277	Твердолист- венное	6 894,70	6 894,70
4	Ключевское	Ключевское	267 (11)/4	15,00	1 144	Твердоист- венное	6 085,00	6 085,00
5	Быстринское	Анавгайское	111 (14)/1	30,00	1 657	Хвойное	10 601,60	10 601,60
6	Быстринское	Анавгайское	111 (14)/2	30,00	5 614	Хвойное	208 954,20	208 954,20

Начальная цена предмета аукциона на право заключения договора купли-продажи лесных насаждений устанавливается в размере цены заготавливаемой древесины, равной минимальному размеру платы по договору купли-продажи лесных насаждений, в соответствии со статьей 76 Лесного кодекса Российской Федерации.

Начальная цена по лотам, указанным в столбце «Начальная цена, руб.» таблицы «Перечень лесных насаждений, выставленных на аукцион».

Аукцион проводится путем повышения начальной цены предмета аукциона на «шаг аукциона».

Величина повышения начальной цены предмета аукциона («шаг аукциона») составляет 5 % начальной цены предмета аукциона:

По лоту № 1 шаг аукциона составляет 2 178 рублей 59 копеек;

По лоту № 2 шаг аукциона составляет 2 746 рублей 76 копеек;

По лоту № 3 шаг аукциона составляет 344 рубля 74 копеек;

По лоту № 4 шаг аукциона составляет 304 рубля 25 копеек;

По лоту № 5 шаг аукциона составляет 530 рублей 08 копеек;

По лоту № 6 шаг аукциона составляет 10 447 рублей 71 копейка.

Прием заявок на участие в аукционе осуществляет оператор электронной площадки «РТС-тендер» в электронной форме в соответствии с регламентом электронной площадки «РТС-тендер» Имущественные торги.

Данный регламент размещен в информационно-телекоммуникационной сети «Интернет» по адресу: (<https://www.rts-tender.ru/platform-rules/platform-property-sales>).

При подаче заявки индивидуальные предприниматели и юридические лица имеют возможность воспользоваться информацией, размещенной на электронной площадке «РТС-тендер» Имущественные торги по адресу: <http://help.rts-tender.ru/articles/list?id=693>.

Заявка на участие в аукционе заполняется по форме, представленной в Приложении № 1 к документации об аукционе в электронной форме согласно инструкции по ее заполнению, представленной в Приложении № 2 к документации об аукционе в электронной форме.

Заявитель вправе подать только одну заявку на участие в аукционе, т.е. если на аукционе проводятся торги по нескольким предметам аукциона (лотам), заявитель

вправе подать только одну заявку на один и тот же лот, при этом заявитель вправе подать несколько заявок на разные лоты. На каждый лот заявитель оформляет отдельную заявку с приложением всех необходимых документов к каждой заявке.

Заявитель имеет право отозвать принятую организатором аукциона заявку на участие в аукционе до дня окончания срока приема заявок. Отзыв заявки осуществляется в соответствии с регламентом электронной площадки «РТС-тендер» Имущественные торги (<https://www.rts-tender.ru/platform-rules/platform-property-sales>). При отзыве заявки индивидуальные предприниматели и юридические лица имеют возможность воспользоваться информацией, размещенной на электронной площадке «РТС-тендер» Имущественные торги по адресу: <http://help.rts-tender.ru/articles/list?id=694>.

Порядок внесения задатка и возврат задатка, банковские реквизиты:

Претенденты, желающие участвовать в аукционе, обязаны внести задаток в размере 100 % от начальной цены предмета аукциона на счет организатора аукциона по следующим реквизитам:

Получатель: Министерство финансов Камчатского края (Агентство лесного хозяйства Камчатского края, л/с 05382011460)

ИНН 4101145761

КПП 410101001

Банк получателя: Отделение Петропавловск-Камчатский Банка России/Управление Федерального казначейства по Камчатскому краю г. Петропавловск-Камчатский

БИК банка 013002402

р/счет 03222643300000003800

к/счет 40102810945370000031

Назначение платежа – денежные средства, вносимые в качестве задатка на участие в аукционе в № 3 (купля-продажа) лот № ...

Заявитель обязан обеспечить перечисление задатка на расчетный счет организатора аукциона не позднее окончания срока приема заявок.

Задатки возвращаются заявителям по реквизитам, указанным в заявке на участие в аукционе.

В случае принятия организатором аукциона решения об отказе в проведении аукциона он обязан в течение пяти дней вернуть участникам аукциона внесенные ими задатки.

В случае отзыва заявителем до дня окончания срока приема заявок принятой организатором аукциона заявки на участие в аукционе заявителю возвращается внесенный им задаток в течение пяти рабочих дней со дня поступления уведомления об отзыве заявки. В случае отзыва заявки заявителем позднее дня окончания срока приема заявок задаток возвращается в порядке, установленном для участников аукциона.

Организатор аукциона обязан вернуть заявителю, не допущенному к участию в аукционе, внесенный им задаток в течение пяти рабочих дней со дня оформления протокола приема заявок на участие в аукционе.

В течение пяти рабочих дней со дня подписания протокола о результатах аукциона организатор аукциона обязан вернуть задатки лицам, участвовавшим в аукционе, но не победившим в нем.

Задаток, внесенный победителем аукциона, единственным участником аукциона, с которыми заключается договор купли-продажи лесных насаждений, засчитывается в оплату приобретаемых лесных насаждений.

В случае уклонения победителя аукциона, единственного участника аукциона от заключения договора внесенный ими задаток не возвращается.

В случае, если аукцион признан состоявшимся, победитель аукциона оплачивает превышение начальной стоимости лота по следующим реквизитам:

Получатель: Управление Федерального казначейства по Камчатскому краю (Агентство лесного хозяйства Камчатского края, л/с 04382011460)

ИНН 4101145761

КПП 410101001

Банк получателя: Отделение Петропавловск-Камчатский Банка России//Управление Федерального казначейства по Камчатскому краю г. Петропавловск-Камчатский

БИК банка: 013002402

р/сч: 03100643000000013800

к/сч: 40102810945370000031

ОКТМО 30619402 (Ключевское лесничество).

ОКТМО 30604401 (Быстринское лесничество).

КБК 848 1 12 04013 02 0000 120

Назначение платежа - Доплата за шаг аукциона от _____. Лот №_____

Дополнительную информацию по осмотру лесных насаждений можно получить в следующей подведомственной организации Агентства:

№ п/п	Подведомственное учреждение	Адрес местонахождения	Код	Номер телефона
1	КГКУ «Камчатские лесничества»	684000, Елизовский р-н, г. Елизово, ул. Зеленая, 5 kamchat_lesnichestva@mail.ru	8(41531)	6-16-92

Параметры заготовки древесины:

Заготовка древесины должна осуществляться в соответствии с:

- Лесным кодексом Российской Федерации (Федеральный закон от 04.12.2006 № 200-ФЗ);

- Правилами пожарной безопасности в лесах, утвержденными постановлением Правительства Российской Федерации от 07.10.2020 № 1614;

- Правилами санитарной безопасности в лесах, утвержденными постановлением Правительства Российской Федерации от 09.12.2020 № 2047;

- Правилами заготовки древесины и особенностями заготовки древесины в лесничествах, лесопарках, указанных в статье 23 Лесного Кодекса Российской Федерации, утвержденными приказом Минприроды России от 01.12.2020 № 993;

- Приказом Минприроды России от 27.06.2016 № 367 «Об утверждении Видов лесосечных работ, порядка и последовательности их проведения, Формы технологической карты лесосечных работ, Формы акта осмотра лесосеки и Порядка осмотра лесосеки».

Ограничения использования лесных ресурсов:

- в соответствии с действующим законодательством заготовка древесины для обеспечения теплоснабжения Усть-Камчатского муниципального района.

Срок, в течение которого по результатам аукциона заключается договор купли-продажи лесных насаждений:

Договор купли-продажи лесных насаждений заключается с победителем аукциона не ранее чем через 10 дней со дня размещения информации о результатах аукциона на официальном сайте Российской Федерации в сети «Интернет» www.torgi.gov.ru и на

электронной площадке «РТС-тендер» Имущественные торги (www.rts-tender.ru). При этом стороны подписывают договор купли-продажи лесных насаждений в течение 10 рабочих дней по истечении указанного срока.

В случае, если аукцион признан несостоявшимся в связи с тем, что подана только одна заявка на участие в аукционе или участием в аукционе менее двух участников, единственный участник аукциона не позднее чем через 20 дней после дня проведения аукциона обязан заключить договор купли-продажи лесных насаждений, а Агентство не вправе отказаться от заключения с единственным участником аукциона договора купли-продажи лесных насаждений по начальной цене предмета аукциона (начальной цене заготавливаемой древесины).

Сведения о победителе аукциона или единственном участнике аукциона, уклонившихся от заключения договора купли-продажи лесных насаждений, включаются в реестр недобросовестных арендаторов лесных участков и покупателей лесных насаждений.

В случае, если победитель аукциона уклонился от заключения договора купли-продажи лесных насаждений, соответствующий договор подлежит заключению с участником аукциона, который сделал предпоследнее предложение о цене предмета аукциона.

При этом, заключение договора купли-продажи лесных насаждений с заявителем, который сделал предпоследнее предложение о цене предмета аукциона, осуществляется в течение 30 дней со дня, следующего за днем признания победителя аукциона уклонившимся от заключения договора купли-продажи лесных насаждений.

Срок действия договора купли-продажи лесных насаждений не может превышать один год.

**Документация об аукционе в электронной форме № 3
по продаже права на заключение договора купли-продажи лесных насаждений**

I. Общая информация об аукционе

Организатор аукциона:

Агентство лесного хозяйства Камчатского края (далее – Агентство).

Решение о проведении аукциона: приказ Агентства от «06» июня 2022 г. № 439-пр «О проведении аукциона в электронной форме № 3 на право заключения договора купли-продажи лесных насаждений».

Порядок проведения аукциона: Аукцион проводится в электронной форме.

Юридический адрес организатора аукциона:

ул. Чубарова, д.18, г. Петропавловск-Камчатский, Камчатский край, 683006.

Контактные данные организатора аукциона:

тел. 8 (4152) 25-83-74, факс 8 (4152) 25-83-70, e-mail: green@kamgov.ru

Контактные лица Агентства:

Гук Анна Сергеевна, и.о. начальника отдела защиты, воспроизводства и использования лесов, Орлова Алла Владимировна, консультант отдела защиты, воспроизводства и использования лесов, тел. 8 (4152) 25-82-39.

Предметом аукциона является право заключения договора купли-продажи лесных насаждений, расположенных на землях лесного фонда, находящихся в государственной собственности, в целях осуществления заготовки древесины для теплоснабжения Усть-Камчатского муниципального района.

Документация об аукционе размещается на официальном сайте Российской Федерации для размещения информации о проведении торгов www.torgi.gov.ru и на электронной площадке «РТС-тендер» Имущественные торги (www.rts-tender.ru) и на официальном сайте Правительства Камчатского края www.kamgov.ru на странице Агентства.

Форма заявки на участие в аукционе: форма заявки определена в приложении № 1 к документации об аукционе в электронной форме № 3 на право заключения купли-продажи лесных насаждений.

Прием заявок, проведение аукциона и подведение итогов аукциона осуществляется по следующему адресу: Электронная площадка РТС – тендер. Имущественные торги. Официальный сайт: www.rts-tender.ru.

Дата и время начала приема/подачи заявок на участие в аукционе:

«08» июня 2022 года 09 ч. 00 мин. по камчатскому времени (00 ч. 00 мин. по московскому времени).

Дата и время окончания приема/подачи заявок на участие в аукционе:

«28» июня 2022 года 24 ч. 00 мин. по камчатскому времени (15 ч. 00 мин. по московскому времени).

Дата и время рассмотрения заявок на участие в аукционе:

«29» июня 2022 года 10 ч. 00 мин. по камчатскому времени (01 ч. 00 мин. по московскому времени).

Место проведения аукциона: электронная площадка «РТС-тендер» Имущественные торги (www.rts-tender.ru).

Дата и время проведения аукциона: «30» июня 2022 г., начало 10 ч. 00 мин. по камчатскому времени (01 ч. 00 мин. по московскому времени).

Перечень лесных насаждений, выставленных на аукцион:

№ Лота	Наименование лесничества	Наименование участкового лесничества	Номер квартала (выдела)/ лесосека	Площадь лесосеки, га	Вырубаемый запас, куб. м.	Хозяйство	Начальная цена, руб.	Задаток, руб.
Заготовка древесины для обеспечения теплоснабжения Усть-Камчатского муниципального района								
1	Ключевское	Ключевское	239 (16,27,29,39)/1	30,62	3 012	Хвойное	43 571,90	43 571,90
2	Ключевское	Козыревское, часть 1	76 (22,25)/2	23,00	2 165	Хвойное	54 935,20	54 935,20
3	Ключевское	Ключевское	267 (11)/3	15,00	1 277	Твердолист- венное	6 894,70	6 894,70
4	Ключевское	Ключевское	267 (11)/4	15,00	1 144	Твердоист- венное	6 085,00	6 085,00
5	Быстринское	Анавгайское	111 (14)/1	30,00	1 657	Хвойное	10 601,60	10 601,60
6	Быстринское	Анавгайское	111 (14)/2	30,00	5 614	Хвойное	208 954,20	208 954,20

Начальная цена предмета аукциона на право заключения договора купли-продажи лесных насаждений устанавливается в размере цены заготавливаемой древесины, равной минимальному размеру платы по договору купли-продажи лесных насаждений, в соответствии со статьей 76 Лесного кодекса Российской Федерации.

Начальная цена по лотам, указанным в столбце «Начальная цена, руб.» таблицы «Перечень лесных насаждений, выставленных на аукцион».

Аукцион проводится путем повышения начальной цены предмета аукциона на «шаг аукциона».

Величина повышения начальной цены предмета аукциона («шаг аукциона») составляет 5 % начальной цены предмета аукциона:

По лоту № 1 шаг аукциона составляет 2 178 рублей 59 копеек;

По лоту № 2 шаг аукциона составляет 2 746 рублей 76 копеек;

По лоту № 3 шаг аукциона составляет 344 рубля 74 копеек;

По лоту № 4 шаг аукциона составляет 304 рубля 25 копеек;

По лоту № 5 шаг аукциона составляет 530 рублей 08 копеек;

По лоту № 6 шаг аукциона составляет 10 447 рублей 71 копейка.

Прием заявок на участие в аукционе осуществляет оператор электронной площадки «РТС-тендер» в электронной форме в соответствии с регламентом электронной площадки «РТС-тендер» Имущественные торги.

Данный регламент размещен в информационно-телекоммуникационной сети «Интернет» по адресу: (<https://www.rts-tender.ru/platform-rules/platform-property-sales>).

При подаче заявки индивидуальные предприниматели и юридические лица имеют возможность воспользоваться информацией, размещенной на электронной площадке «РТС-тендер» Имущественные торги по адресу: <http://help.rts-tender.ru/articles/list?id=693>.

Заявка на участие в аукционе заполняется по форме, представленной в Приложении № 1 к документации об аукционе в электронной форме согласно инструкции по ее заполнению, представленной в Приложении № 2 к документации об аукционе в электронной форме.

Заявитель вправе подать только одну заявку на участие в аукционе, т.е. если на аукционе проводятся торги по нескольким предметам аукциона (лотам), заявитель вправе подать только одну заявку на один и тот же лот, при этом заявитель вправе подать несколько заявок на разные лоты. На каждый лот заявитель оформляет отдельную заявку с приложением всех необходимых документов к каждой заявке.

Заявитель имеет право отозвать принятую организатором аукциона заявку на участие в аукционе до дня окончания срока приема заявок. Отзыв заявки осуществляется в соответствии с регламентом электронной площадки «РТС-тендер» Имущественные торги (<https://www.rts-tender.ru/platform-rules/platform-property-sales>). При отзыве заявки индивидуальные предприниматели и юридические лица имеют возможность воспользоваться информацией, размещенной на электронной площадке «РТС-тендер» Имущественные торги по адресу: <http://help.rts-tender.ru/articles/list?id=694>.

Порядок внесения задатка и возврат задатка, банковские реквизиты:

Претенденты, желающие участвовать в аукционе, обязаны внести задаток в размере 100 % от начальной цены предмета аукциона на счет организатора аукциона по следующим реквизитам:

Получатель: Министерство финансов Камчатского края (Агентство лесного хозяйства Камчатского края, л/с 05382011460)

ИНН 4101145761

КПП 410101001

Банк получателя: Отделение Петропавловск-Камчатский Банка России//Управление Федерального казначейства по Камчатскому краю г. Петропавловск-Камчатский

БИК банка 013002402

р/счет 03222643300000003800

к/счет 40102810945370000031

Назначение платежа – денежные средства, вносимые в качестве задатка на участие в аукционе в № 3 (купля-продажа) лот № ...

Заявитель обязан обеспечить перечисление задатка на расчетный счет организатора аукциона не позднее окончания срока приема заявок.

Задатки возвращаются заявителям по реквизитам, указанным в заявке на участие в аукционе.

В случае принятия организатором аукциона решения об отказе в проведении аукциона он обязан в течение пяти дней вернуть участникам аукциона внесенные ими задатки.

В случае отзыва заявителем до дня окончания срока приема заявок принятой организатором аукциона заявки на участие в аукционе заявителю возвращается внесенный им задаток в течение пяти рабочих дней со дня поступления уведомления об отзыве заявки. В случае отзыва заявки заявителем позднее дня окончания срока приема заявок задаток возвращается в порядке, установленном для участников аукциона.

Организатор аукциона обязан вернуть заявителю, не допущенному к участию в аукционе, внесенный им задаток в течение пяти рабочих дней со дня оформления протокола приема заявок на участие в аукционе.

В течение пяти рабочих дней со дня подписания протокола о результатах аукциона организатор аукциона обязан вернуть задатки лицам, участвовавшим в аукционе, но не победившим в нем.

Задаток, внесенный победителем аукциона, единственным участником аукциона, с которыми заключается договор купли-продажи лесных насаждений, засчитывается в оплату приобретаемых лесных насаждений.

В случае уклонения победителя аукциона, единственного участника аукциона от заключения договора внесенный ими задаток не возвращается.

В случае, если аукцион признан состоявшимся, победитель аукциона оплачивает превышение начальной стоимости лота по следующим реквизитам:

Получатель: Управление Федерального казначейства по Камчатскому краю (Агентство лесного хозяйства Камчатского края, л/с 04382011460)

ИНН 4101145761

КПП 410101001

Банк получателя: Отделение Петропавловск-Камчатский Банка России//Управление Федерального казначейства по Камчатскому краю г. Петропавловск-Камчатский

БИК банка: 013002402

р/сч: 031006430000000013800

к/сч: 40102810945370000031

ОКТМО 30619402 (Ключевское лесничество).

ОКТМО 30604401 (Быстринское лесничество).

КБК 848 1 12 04013 02 0000 120

Назначение платежа - Доплата за шаг аукциона от _____. Лот № ____

Дополнительную информацию по осмотру лесных насаждений можно получить в следующей подведомственной организации Агентства:

№ п/п	Подведомственное учреждение	Адрес местонахождения	Код	Номер телефона
1	КГКУ «Камчатские лесничества»	684000, Елизовский р-н, г. Елизово, ул. Зеленая, 5 kamchat_lesnichestva@mail.ru	8(41531)	6-16-92

Параметры заготовки древесины:

Заготовка древесины должна осуществляться в соответствии с:

- Лесным кодексом Российской Федерации (Федеральный закон от 04.12.2006 № 200-ФЗ);

- Правилами пожарной безопасности в лесах, утвержденными постановлением Правительства Российской Федерации от 07.10.2020 № 1614;

- Правилами санитарной безопасности в лесах, утвержденными постановлением Правительства Российской Федерации от 09.12.2020 № 2047;

- Правилами заготовки древесины и особенностями заготовки древесины в лесничествах, лесопарках, указанных в статье 23 Лесного Кодекса Российской Федерации, утвержденными приказом Минприроды России от 01.12.2020 № 993;

- Приказом Минприроды России от 27.06.2016 № 367 «Об утверждении Видов лесосечных работ, порядка и последовательности их проведения, Формы технологической карты лесосечных работ, Формы акта осмотра лесосеки и Порядка осмотра лесосеки».

Ограничения использования лесных ресурсов:

- в соответствии с действующим законодательством заготовка древесины для обеспечения теплоснабжения Усть-Камчатского муниципального района.

Срок, в течение которого по результатам аукциона заключается договор купли-продажи лесных насаждений:

Договор купли-продажи лесных насаждений заключается с победителем аукциона не ранее чем через 10 дней со дня размещения информации о результатах аукциона на официальном сайте Российской Федерации в сети «Интернет» www.torgi.gov.ru и на электронной площадке «РТС-тендер» Имущественные торги (www.rts-tender.ru). При этом стороны подписывают договор купли-продажи лесных насаждений в течение 10 рабочих дней по истечении указанного срока.

В случае, если аукцион признан несостоявшимся в связи с тем, что подана только одна заявка на участие в аукционе или участием в аукционе менее двух участников, единственный участник аукциона не позднее чем через 20 дней после дня проведения аукциона обязан заключить договор купли-продажи лесных насаждений, а Агентство не вправе отказаться от заключения с единственным участником аукциона договора купли-продажи лесных насаждений по начальной цене предмета аукциона (начальной цене заготавливаемой древесины).

Сведения о победителе аукциона или единственном участнике аукциона, уклонившихся от заключения договора купли-продажи лесных насаждений, включаются в реестр недобросовестных арендаторов лесных участков и покупателей лесных насаждений.

В случае, если победитель аукциона уклонился от заключения договора купли-продажи лесных насаждений, соответствующий договор подлежит заключению с участником аукциона, который сделал предпоследнее предложение о цене предмета аукциона.

При этом, заключение договора купли-продажи лесных насаждений с заявителем, который сделал предпоследнее предложение о цене предмета аукциона, осуществляется в течение 30 дней со дня, следующего за днем признания победителя аукциона уклонившимся от заключения договора купли-продажи лесных насаждений.

Срок действия договора купли-продажи лесных насаждений не может превышать один год.

II. Требования к содержанию и форме заявки на участие в аукционе

Для участия в Аукционе заявителю требуется следующее:

1. Получить электронную подпись, в соответствии с Федеральным законом от 06.04.2011 № 63-ФЗ «Об электронной подписи».
2. Пройти аккредитацию на электронной площадке РТС - тендер. Имущественные торги. Официальный сайт: www.rts-tender.ru.
3. Заявка на участие в аукционе отправляется на электронную площадку в одном из форматов PDF, JPEG. Заявка подписывается **усиленной квалифицированной электронной подписью** заявителя.

Если заявка подписана представителем заявителя, то к заявке должен быть приложен документ, подтверждающий право лица на подписание заявки.

Заявка на участие в Аукционе заполняется по форме, представленной в Приложении № 1 к настоящей документации об аукционе согласно инструкции по ее заполнению, представленной в Приложении № 2 к настоящей документации об аукционе.

К заявке прилагаются:

- **документы, подтверждающие факт внесения задатка**, к которому относятся: платежное поручение с отметкой кредитного учреждения об исполнении и **выписка (выписки) с банковских счетов заявителя, подтверждающие факт перечисления**

суммы задатка на счет Организатора Аукциона, указанный в извещении, а также факт списания указанной суммы со счета заявителя в полном объеме в одном из форматов PDF, JPEG.

Не допускается взимание платы за участие в Аукционе.

Заявитель вправе подать только одну заявку на участие в аукционе, т.е. если на аукционе проводятся торги по нескольким предметам аукциона (лотам), заявитель вправе подать только одну заявку на один и тот же лот, при этом заявитель вправе подать несколько заявок на разные лоты. На каждый лот заявитель оформляет отдельную заявку с приложением всех необходимых документов к каждой заявке.

Протокол приема заявок на участие в Аукционе формируется автоматически на электронной площадке после того, как ответственное лицо сделает отметку о допуске (не допуске) всех заявителей. Заявитель становится участником Аукциона с момента формирования указанного протокола.

Основаниями для отказа в допуске к участию в аукционе являются:

- 1) несоответствие представленной заявки на участие в аукционе требованиям, установленным Лесным кодексом Российской Федерации;
- 2) представление заявки на участие в аукционе на право заключения договора купли-продажи лесных насаждений лицом, право которого на приобретение лесных насаждений на основании договора купли-продажи лесных насаждений не предусмотрено Лесным кодексом Российской Федерации;
- 3) представление заявки на участие в аукционе лицом, в отношении которого осуществляется проведение процедур, применяемых в деле о банкротстве;
- 4) нахождение заявителя - юридического лица в процессе ликвидации или принятие заявителем-гражданином решения о прекращении деятельности в качестве индивидуального предпринимателя;
- 5) непоступление задатка на счет, указанный в документации об аукционе, до окончания срока подачи заявок на участие в аукционе;
- 6) наличие заявителя в реестре недобросовестных арендаторов лесных участков и покупателей лесных насаждений.

Заявители, признанные участниками аукциона, и заявители, не допущенные к участию в аукционе, уведомляются о принятом решении не позднее дня, следующего после дня оформления данного решения протоколом приема заявок на участие в аукционе.

III. Порядок и срок отзыва заявок на участие в аукционе

Заявитель имеет право отозвать поданную заявку на участие в аукционе до дня окончания срока приема заявок.

Отзыв заявки осуществляется в соответствии с регламентом электронной площадки «РТС-тендер» Имущественные торги. При отзыве заявки индивидуальные предприниматели и юридические лица имеют возможность воспользоваться информацией, размещенной на электронной площадке «РТС-тендер» Имущественные торги по адресу: <http://help.rts-tender.ru/articles/list?id=694>.

Заявитель или его уполномоченный представитель имеет право отозвать поданную заявку на участие в аукционе в любое время до окончания срока подачи заявок на участие в аукционе.

IV. Реквизиты счета, на который заявитель должен внести в случае признания его победителем аукциона плату за продажу права на заключение договора купли-продажи лесных насаждений, срок и порядок внесения указанной платы

Получатель: Управление Федерального казначейства по Камчатскому краю (Агентство лесного хозяйства Камчатского края, л/с 04382011460)

ИНН 4101145761

КПП 410101001

Банк получателя: Отделение Петропавловск-Камчатский Банка России//Управление Федерального казначейства по Камчатскому краю г. Петропавловск-Камчатский

БИК банка: 013002402

р/сч: 031006430000000013800

к/сч: 401028109453700000031

ОКТМО 30619402 (Ключевское лесничество)

ОКТМО 30604401 (Быстринское лесничество)

КБК 848 1 12 04013 02 0000 120

Назначение платежа - Доплата за шаг аукциона от _____. Лот № _____

Срок и порядок внесения указанной платы - победитель аукциона обязан перечислить доплату (разницу между ценой продажи права на заключение договора купли-продажи лесных насаждений и размером задатка на участие в аукционе) на указанный расчетный счет, не позднее 3 рабочих дней со дня подписания договора купли-продажи лесных насаждений.

V. Проект договора купли-продажи лесных насаждений

Проекты договоров купли-продажи лесных насаждений приведены в приложениях №№ 3-8 к настоящей документации об аукционе.

Договор купли-продажи лесных насаждений заключается с победителем аукциона не ранее чем через 10 дней со дня размещения информации о результатах аукциона на официальном сайте Российской Федерации в сети «Интернет» www.torgi.gov.ru и на электронной площадке «РТС-тендер» Имущественные торги (www.rts-tender.ru). При этом стороны подписывают договор купли-продажи лесных насаждений в течение 10 рабочих дней по истечении указанного срока.

В случае, если аукцион признан несостоявшимся в связи с тем, что подана только одна заявка на участие в аукционе или участием в аукционе менее двух участников, единственный участник аукциона не позднее чем через 20 дней после дня проведения аукциона обязан заключить договор купли-продажи лесных насаждений, а Агентство не вправе отказаться от заключения с единственным участником аукциона договора купли-продажи лесных насаждений по начальной цене предмета аукциона (начальной цене заготавливаемой древесины).

Сведения о победителе аукциона, единственном участнике аукциона, уклонившихся от заключения договора купли-продажи лесных насаждений, включаются в реестр недобросовестных арендаторов лесных участков и покупателей лесных насаждений.

Договор купли-продажи лесных насаждений заключается на условиях, указанных в извещении о проведении аукциона.

К договору купли-продажи лесных насаждений применяются положения о

договорах купли-продажи, предусмотренные Гражданским кодексом Российской Федерации.

Срок действия договора купли-продажи лесных насаждений не может превышать один год.

Приложение № 1
к документации об аукционе
в электронной форме № 3 на
право заключения договора
купли-продажи лесных
насаждений

В аукционную комиссию
Агентства лесного хозяйства
Камчатского края

ЗАЯВКА НА УЧАСТИЕ В АУКЦИОНЕ
на право заключения договора купли – продажи лесных насаждений
в электронной форме

1. Заявитель

(для юридического лица устав, доверенность (при наличии) и их реквизиты)

2. ИНН заявителя

3. ОГРН (ОГРНИП) заявителя

4. Документ, удостоверяющий личность, серия _____ № _____, выдан

5. Местонахождение

6. Место жительства

7. Почтовый адрес

8. Телефон _____ 9. Факс _____

10. Адрес электронной почты _____

11. Банковские реквизиты заявителя

Наименование обслуживающего банка

ИНН _____ КПП _____

Расчетный счет _____
Корреспондентский счет _____
БИК _____

12. Ознакомившись с извещением о проведении в электронной форме открытого аукциона на право заключения договора купли-продажи лесных насаждений, с порядком проведения аукциона на право заключения договора купли-продажи лесных насаждений в электронной форме, установленным статьями 78-80 Лесного кодекса Российской Федерации, с документацией об аукционе, размещенной на официальном сайте Российской Федерации для размещения информации о проведении торгов www.torgi.gov.ru и на электронной площадке «РТС-тендер» Имущественные торги (www.rts-tender.ru) прошу принять настоящую заявку на участие в открытом аукционе на право заключения договора купли-продажи лесных насаждений, проводимом Агентством лесного хозяйства Камчатского края в электронной форме «__» _____ 2022 года в ____ часов (по камчатскому времени) по адресу: на электронной площадке «РТС-тендер» Имущественные торги (www.rts-tender.ru) по следующему предмету аукциона:

13. Обязуюсь принять участие в аукционе на условиях, установленных порядком проведения аукциона на право заключения договора купли-продажи лесных насаждений в электронной форме и содержащихся в извещении о проведении аукциона и документации об аукционе. Настоящим подтверждаю, что все условия аукциона на право заключения договора купли-продажи лесных насаждений в электронной форме мне известны, понятны и я с ними согласен.

14. О праве отзыва настоящей заявки до окончания срока приема заявок уведомлен.

15. Настоящей заявкой подтверждаю, что в отношении заявителя не проводится процедура ликвидации, банкротства, деятельность в качестве юридического лица (индивидуального предпринимателя) не прекращена.

16. Разрешаю использовать свои персональные данные в действиях, связанных с проведением аукциона, заключением договора купли-продажи лесных насаждений и выполнением условий договора купли-продажи лесных насаждений.

17. В случаях, установленных документацией об аукционе, возврат задатка, обеспечивающего исполнение обязательства по заключению договора купли-продажи лесных насаждений, прошу произвести на банковские реквизиты, указанные в данной заявке.

Приложения:

1. _____;
2. _____;
3. _____.

Подпись заявителя

(его уполномоченного представителя)

_____/_____
(подпись) (Ф.И.О)

Дата «_____» _____ г.
М.П. (при наличии)

Инструкция по заполнению заявки на участие в аукционе в электронной форме

1. В строке «Заявитель» юридическое лицо указывает полное и сокращенное наименование (при наличии) в полном соответствии с учредительными документами, индивидуальный предприниматель – фамилию, имя, (при наличии) отчество полностью.
2. В строке «ИНН заявителя» юридическое лицо и индивидуальный предприниматель указывают идентификационный номер налогоплательщика.
3. В строке «ОГРН (ОГРНИП) заявителя» юридическое лицо указывает основной государственный регистрационный номер юридического лица (ОГРН), индивидуальный предприниматель - основной государственный регистрационный номер индивидуального предпринимателя (ОГРНИП).
4. В строке «Документ, удостоверяющий личность» индивидуальный предприниматель указывает серию, номер, кем и когда выдан документа, удостоверяющего его личность.
5. В строке «Местонахождение» юридическое лицо указывает место нахождения в соответствии с учредительными документами.
6. В строке «Место жительства» индивидуальный предприниматель указывает адрес по месту регистрации и адрес по месту фактического проживания.
7. В строке «Почтовый адрес» указывается адрес заявителя для направления почтовой корреспонденции. Строка заполняется в случае отличия почтового адреса от места нахождения или места жительства заявителя.
8. В соответствующих строках «Телефон», «Факс», «Адрес электронной почты» указываются контактные телефоны (по выбору - домашний, рабочий, мобильный), факс с указанием кода города, района, адрес электронной почты (при наличии).
9. В строке «Банковские реквизиты заявителя» указываются наименование обслуживающего банка, расчетный счет, корреспондентский счет, БИК, ИНН, КПП, в соответствии с которыми организатор аукциона в установленных законодательством случаях будет производиться возврат внесенного задатка за участие в аукционе.
10. В строке 12 заявителем указывается информация о дате, времени, месте проведения аукциона и предмете аукциона (номер лота), предполагаемого к приобретению, согласно извещению об аукционе и документации об аукционе
11. В строке «Приложение» заявитель указывает наименование и реквизиты прилагаемых документов:
 - документы, подтверждающие факт внесения задатка (при наличии);
 - копии документов, удостоверяющие личность индивидуального предпринимателя;
 - документ, подтверждающий право лица на подписание заявки, если заявка подписана представителем заявителя;
 - иные документы на усмотрение заявителя.

12. Заявка на участие в аукционе оформляется на русском языке, разборчивыми печатными буквами.

13. Заявка должна быть заполнена по всем пунктам и подписана заявителем или уполномоченным им представителем и заверена печатью заявителя (при наличии).

14. Сведения, содержащиеся в заявке, не должны допускать двусмысленного толкования.

15. Все документы, представляемые вместе с заявкой на участие в аукционе, должны быть оформлены с учетом следующих требований:

- документы, прилагаемые в копиях, должны быть подписаны уполномоченным лицом и заверены печатью (при наличии) заявителя;

- в документах не допускается применение факсимильных подписей, а также наличие подчисток и исправлений;

- все страницы документов должны быть четкими и читаемыми (в том числе и представленные ксерокопии документов, включая надписи на оттисках печатей и штампов);

- документы, насчитывающие более одного листа, должны быть пронумерованы, и заверены печатью заявителя (при наличии печати), подписью уполномоченного лица и оформлено одним файлом.

16. Заявка на участие в аукционе составляется в одном экземпляре и размещается на электронной площадке «РТС-тендер» Имущественные торги в виде скан образа (формат PDF, JPEG).

Приложение № 3
к документации об аукционе в
электронной форме № 3
на право заключения договора
купли-продажи лесных насаждений

ДОГОВОР

купли-продажи лесных насаждений №

г. Петропавловск-Камчатский

«.....» 2022 года

Агентство лесного хозяйства Камчатского края в лице _____, действующего на основании _____, именуемое в дальнейшем Продавцом, с одной стороны, и _____, действующий на основании _____, именуемый в дальнейшем Покупателем, с другой стороны, заключили настоящий Договор о нижеследующем:

I. Предмет Договора

1. По настоящему Договору на основании Протокола от _____ № ____ о результатах аукциона в электронной форме № 3 на право заключения договора купли-продажи лесных насаждений Продавец обязуется передать лесные насаждения, расположенные на землях, находящихся в федеральной собственности (далее - лесные насаждения), в собственность Покупателю для заготовки древесины в соответствии с частью 2 статьи 29.1 Лесного кодекса Российской Федерации, пунктом 1 (1) статьи 3 Закона Камчатского края от 07.10.2009 № 307 «Об установлении исключительных случаев заготовки древесины, елей и (или) деревьев других хвойных пород на основании договора купли-продажи лесных насаждений в Камчатском крае», а Покупатель обязуется принять лесные насаждения и внести за них плату в соответствии с разделом III настоящего Договора.

2. Местоположение лесных насаждений: **Камчатский край, Усть-Камчатский муниципальный район, Ключевское лесничество, Ключевское участковое лесничество, квартал 239 выделы 16, 27, 29, 39 лесосека 1.**

3. Характеристика и объем древесины лесных насаждений, подлежащей заготовке, указываются в приложении № 1 к настоящему Договору.

4. Схема расположения лесных насаждений приводится в приложении № 2 к настоящему Договору.

II. Условия заготовки древесины

5. Форма рубки – сплошная. Вид рубки – рубка спелых и перестойных лесных насаждений.

6. Заготовке не подлежат – источники обсеменения, примыкающая полоса леса, включающая семенные деревья (ширина полосы 30 м.).

7. Сроки и условия вывоза древесины осуществляется в срок не позднее окончания срока действия настоящего Договора по « » **2023 года**
(включительно).

8. Очистка лесосеки от порубочных остатков осуществляется одновременно с заготовкой древесины в срок по _____ (включительно) комбинированным способом: в пасаках – укладкой и оставлением на перегнивание на месте рубки, на погрузочных площадках – сбором порубочных остатков в кучи и валы с оставлением их на месте для перегнивания и для подкормки диких животных в зимний период.

9. Заготовка древесины осуществляется в соответствии с условиями настоящего Договора, требованиями Лесного кодекса Российской Федерации, правилами заготовки древесины и особенностями заготовки древесины в указанных в статье 23 Лесного кодекса Российской Федерации лесничествах, установленными в соответствии с частью 9 статьи 29 Лесного кодекса Российской Федерации, правилами ухода за лесами, установленными в соответствии с частью 3 статьи 64 Лесного кодекса Российской Федерации, правилами пожарной безопасности в лесах, установленными в соответствии с частью 3 статьи 53 Лесного кодекса Российской Федерации, правилами санитарной безопасности в лесах, установленными в соответствии с частью 3 статьи 60.3 Лесного кодекса Российской Федерации, правилами заготовки и сбора недревесных лесных ресурсов, установленными в соответствии с частью 5 статьи 32 Лесного кодекса Российской Федерации, а также видами лесосечных работ, порядком и последовательностью их проведения, установленными в соответствии с частью 4 статьи 16.1 Лесного кодекса Российской Федерации.

10. Обеспечение сохранения подроста осуществляется в соответствии с технологической картой лесосечных работ.

III. Размер и условия внесения платы

11. Размер платы по настоящему Договору определяется в соответствии со статьей 76 Лесного кодекса Российской Федерации.

Плата по настоящему Договору составляет _____ рублей _____ копеек, в том числе:

- в федеральный бюджет Российской Федерации 43 571 рубль 90 копеек (сорок три тысячи пятьсот семьдесят один рубль 90 копеек).

- в бюджет Камчатского края _____ рублей _____ копеек.

В течение 3 рабочих дней с даты заключения настоящего Договора Покупатель вносит установленную настоящим Договором плату в полном объеме.

Расчет платы по настоящему Договору приводится в приложении № 3 к настоящему Договору.

Плата по настоящему Договору вносится путем перечисления денежных средств на расчетный счет Продавца в соответствии с платежными реквизитами, указанными в разделе IX настоящего Договора.

IV. Взаимодействие сторон

12. Продавец имеет право:

а) осуществлять проверки соблюдения Покупателем условий настоящего Договора;

б) после завершения Покупателем работ по заготовке древесины проводить осмотр лесосеки.

13. Продавец обязан:

а) передать Покупателю лесные насаждения по акту приема-передачи лесных насаждений согласно приложению № 4 к настоящему Договору в течение 5 рабочих дней после поступления оплаты по настоящему Договору на счет Продавца в соответствии с разделом III настоящего Договора;

б) обозначить на местности с помощью лесохозяйственных знаков и на картах (схемах) лесов местоположение продаваемых лесных насаждений.

14. Покупатель имеет право осуществлять заготовку древесины в течение срока действия настоящего Договора в объеме, установленном настоящим Договором, после подписания акта приема-передачи лесных насаждений согласно приложению № 4 к настоящему Договору.

Срок рубки лесных насаждений, трелевки, частичной переработки, хранения, вывоза древесины может быть увеличен Продавцом в порядке, в случаях и сроки, установленные правилами заготовки древесины и особенностями заготовки древесины в указанных в статье 23 Лесного кодекса Российской Федерации лесничествах, установленными в соответствии с частью 9 статьи 29 Лесного кодекса Российской Федерации, по письменному заявлению Покупателя.

15. Покупатель обязан:

а) внести плату в порядке, установленном настоящим Договором;

б) принять лесные насаждения, местоположение которых указано в пункте 2 настоящего Договора, по акту приема-передачи лесных насаждений согласно приложению № 4 к настоящему Договору в течение 5 рабочих дней после поступления оплаты по настоящему Договору на счет Продавца в соответствии с разделом III настоящего Договора;

в) соблюдать правила заготовки древесины и особенности заготовки древесины в указанных в статье 23 Лесного кодекса Российской Федерации лесничествах, установленные в соответствии с частью 9 статьи 29 Лесного кодекса Российской Федерации, правила ухода за лесами, установленные в соответствии с частью 3 статьи 64 Лесного кодекса Российской Федерации, правила пожарной безопасности в лесах, установленные в соответствии с частью 3 статьи 53 Лесного кодекса Российской Федерации, правила санитарной безопасности в лесах, установленные в соответствии с частью 3 статьи 60.3 Лесного кодекса Российской Федерации, правила заготовки и сбора недревесных лесных ресурсов, установленные в соответствии с частью 5 статьи 32 Лесного кодекса Российской Федерации;

г) выполнять лесосечные работы в соответствии с технологической картой лесосечных работ;

д) осуществлять складирование заготовленной древесины в местах, предусмотренных технологической картой лесосечных работ;

е) обеспечить вывоз древесины в срок, установленный настоящим Договором;

ж) осуществлять выполнение работ по очистке лесосеки от порубочных остатков в срок, установленный пунктом 8 настоящего Договора, в соответствии с правилами заготовки древесины и особенностями заготовки древесины в указанных в статье 23 Лесного кодекса Российской Федерации лесничествах, установленными в соответствии с частью 9 статьи 29 Лесного кодекса Российской Федерации, Правилами ухода за лесами, установленными в соответствии с частью 3 статьи 64 Лесного кодекса Российской Федерации, правилами пожарной безопасности в лесах, установленными в соответствии с частью 3 статьи 53 Лесного кодекса Российской Федерации, правилами санитарной безопасности в лесах, установленными в

соответствии с частью 3 статьи 60.3 Лесного кодекса Российской Федерации, правилами заготовки и сбора недревесных лесных ресурсов, установленными в соответствии с частью 5 статьи 32 Лесного кодекса Российской Федерации, а также видами лесосечных работ, порядком и последовательностью их проведения, установленными в соответствии с частью 4 статьи 16.1 Лесного кодекса Российской Федерации;

з) не допускать уничтожения или повреждения граничных, квартальных, лесосечных и других столбов и знаков;

и) после завершения работ по заготовке древесины в течение 3 рабочих дней, но не позднее окончания срока действия настоящего Договора, информировать Продавца об окончании указанных работ;

к) осуществлять учет заготовленной древесины до ее вывоза из леса, за исключением заготовки елей и (или) деревьев других хвойных пород для новогодних праздников.

V. Ответственность сторон

16. За неисполнение или ненадлежащее исполнение обязательств, предусмотренных настоящим Договором, Продавец и Покупатель несут ответственность согласно законодательству Российской Федерации (включая обязанность возместить в соответствии с Гражданским кодексом Российской Федерации убытки, причиненные таким неисполнением или ненадлежащим исполнением) и настоящему Договору.

17. За нарушение условий настоящего Договора Покупатель уплачивает Продавцу неустойку в следующем размере:

а) за ненадлежащее выполнение обязанностей по внесению платы по настоящему Договору - 0,1 процента суммы просроченного платежа за каждый день просрочки. Начисление неустойки производится начиная со дня, следующего за днем истечения срока платежа, и до дня внесения просроченного платежа в полном объеме;

б) за невыполнение или несвоевременное выполнение работ по очистке лесосеки от порубочных остатков в соответствии с настоящим Договором, правилами заготовки древесины и особенностями заготовки древесины в указанных в статье 23 Лесного кодекса Российской Федерации лесничествах, установленными в соответствии с частью 9 статьи 29 Лесного кодекса Российской Федерации, правилами ухода за лесами, установленными в соответствии с частью 3 статьи 64 Лесного кодекса Российской Федерации, правилами пожарной безопасности в лесах, установленными в соответствии с частью 3 статьи 53 Лесного кодекса Российской Федерации, правилами санитарной безопасности в лесах, установленными в соответствии с частью 3 статьи 60.3 Лесного кодекса Российской Федерации, правилами заготовки и сбора недревесных лесных ресурсов, установленными в соответствии с частью 5 статьи 32 Лесного кодекса Российской Федерации, а также видами лесосечных работ, порядком и последовательностью их проведения, установленными в соответствии с частью 4 статьи 16.1 Лесного кодекса Российской Федерации, захламливание по вине Покупателя просек и прилегающих к лесосекам полос шириной 50 метров - 4-кратная стоимость затрат, необходимых для очистки данной территории по нормативам затрат на выполнение государственными бюджетными и автономными учреждениями мероприятий по защите лесов,

состоящих из очистки леса от захламления, определенные в соответствии со статьей 69.2 Бюджетного кодекса Российской Федерации;

в) за складирование заготовленной древесины в местах, не предусмотренных технологической картой лесосечных работ, - 2-кратная стоимость складированной древесины, определенная по ставкам платы за единицу объема древесины лесных насаждений, установленным постановлением Правительства Российской Федерации от 22.05.2007 № 310 «О ставках платы за единицу объема лесных ресурсов и ставках платы за единицу площади лесного участка, находящегося в федеральной собственности», органами государственной власти субъектов Российской Федерации, органами местного самоуправления, уполномоченными в соответствии со статьями 81 - 84 Лесного кодекса Российской Федерации;

г) за оставление не вывезенной в установленный правилами заготовки древесины и особенностями заготовки древесины в указанных в статье 23 Лесного кодекса Российской Федерации лесничествах, установленными в соответствии с частью 9 статьи 29 Лесного кодекса Российской Федерации, срок (включая предоставленные отсрочки) древесины на лесосеке - 6-кратная стоимость не вывезенной в срок древесины, определенная по ставкам платы за единицу объема лесных ресурсов, установленным постановлением Правительства Российской Федерации от 22.05.2007 № 310 «О ставках платы за единицу объема лесных ресурсов и ставках платы за единицу площади лесного участка, находящегося в федеральной собственности», органами государственной власти субъектов Российской Федерации, органами местного самоуправления, уполномоченными в соответствии со статьями 81 - 84 Лесного кодекса Российской Федерации;

д) за уничтожение или повреждение граничных, квартальных, лесосечных и других столбов и знаков - 9-кратная стоимость их изготовления и установки;

е) за рубку или повреждение семенников и деревьев в семенных куртинах и полосах, за рубку деревьев, не подлежащих рубке при проведении сплошных, выборочных рубок, - 4-кратная стоимость соответствующей срубленной древесины, а также поврежденных семенников и деревьев в семенных куртинах и полосах, определенная по ставкам платы за единицу объема древесины лесных насаждений, установленным постановлением Правительства Российской Федерации от 22.05.2007 № 310 «О ставках платы за единицу объема лесных ресурсов и ставках платы за единицу площади лесного участка, находящегося в федеральной собственности», органами государственной власти субъектов Российской Федерации, органами местного самоуправления, уполномоченными в соответствии со статьями 81 - 84 Лесного кодекса Российской Федерации;

ж) за проведение заготовки и трелевки древесины способами, в результате которых в горных условиях возникла эрозия, - 100 тыс. рублей за каждый гектар эродированной площади, на которой поврежден гумусовый слой почвы;

з) за несоблюдение требований Правил лесовосстановления, в соответствии с частью 3 статьи 62 Лесного кодекса Российской Федерации, в части повреждения или уничтожения подроста и (или) 2-го яруса хвойных твердолиственных пород лесных насаждений, - 2-кратная стоимость работ, необходимых для создания и выращивания лесных культур до возраста поврежденного или уничтоженного подроста на участке, равном площади, на которой уничтожен или поврежден подрост, по нормативам затрат на выполнение государственными бюджетными и автономными учреждениями мероприятий по воспроизводству лесов, состоящих из подготовки лесного участка и

обработки почвы для создания лесных культур, создания лесных культур, агротехнического ухода за лесными культурами, в том числе дополнения лесных культур, проведения рубок ухода в молодняках (осветление и прочистка), определенные в соответствии со статьей 69.2 Бюджетного кодекса Российской Федерации;

18. Уплата неустойки не освобождает Покупателя от выполнения обязательств, предусмотренных настоящим Договором.

VI. Порядок изменения и расторжения Договора

19. Все изменения к настоящему Договору оформляются в письменной форме и подписываются сторонами.

20. Внесение изменений в Договор, заключенный по результатам аукциона, на основании соглашения сторон такого договора или по требованию одной из его сторон не допускается, за исключением случаев изменения целевого назначения или разрешенного использования лесов, существенного изменения параметров использования лесов (возрасты рубок, расчетная лесосека, сроки использования лесов) или существенного изменения обстоятельств, из которых стороны договора купли-продажи лесных насаждений исходили при его заключении, если такое изменение обстоятельств возникло вследствие природных явлений (лесных пожаров, ветровалов, наводнений и других стихийных бедствий) и стало основанием для внесения изменений в государственный лесной реестр.

21. Настоящий Договор, заключенный по результатам аукциона, может быть изменен по решению суда в случае существенного изменения количественных и качественных характеристик таких лесных насаждений.

22. При изменении условий настоящего Договора обязательства сторон сохраняются в измененном виде.

В случае изменения условий настоящего Договора обязательства считаются измененными с момента заключения соглашения сторон об изменении условий Договора, если иное не вытекает из соглашения или характера изменения условий Договора, а при изменении условий Договора в судебном порядке - с момента вступления в законную силу решения суда об изменении условий настоящего Договора.

23. Настоящий Договор прекращает действие в случаях, предусмотренных гражданским законодательством Российской Федерации, и случае, предусмотренном пунктом 24 настоящего Договора.

24. Продавец вправе отказаться от исполнения настоящего Договора в одностороннем порядке в случае невыполнения Покупателем лесохозяйственного регламента в части охраны лесов от пожаров, в части защиты лесов, в части охраны лесов от загрязнения и иного негативного воздействия, в части воспроизводства лесов, уведомив об этом Покупателя в письменной форме за 30 дней до даты расторжения договора.

Настоящий Договор прекращает свое действие с даты, указанной в письменном уведомлении. В случае одностороннего отказа Покупателя от исполнения настоящего Договора он считается расторгнутым.

VII. Срок действия Договора

25. Срок действия настоящего Договора устанавливается с «__»
_____ 2022 года по «___» _____ 2023 года.

VIII. Прочие условия Договора

26. Покупатель извещен о том, что количественные и качественные характеристики заготовленной древесины, полученные при ее учете, могут отличаться от количественных и качественных характеристик лесных насаждений, являющихся предметом настоящего Договора с учетом погрешности измерения объема древесины при таксации, установленной правилами заготовки древесины и особенностями заготовки древесины в указанных в статье 23 Лесного кодекса Российской Федерации лесничествах, установленными в соответствии с частью 9 статьи 29 Лесного кодекса Российской Федерации.

27. Спорные вопросы, возникающие в ходе исполнения настоящего Договора, или вопросы, не оговоренные в настоящем Договоре, разрешаются путем переговоров. В случае если согласие путем переговоров не достигнуто, указанные вопросы разрешаются в судебном порядке.

Споры рассматриваются в судебном порядке по месту нахождения Продавца.

28. Продавец и Покупатель несут ответственность за неисполнение или ненадлежащее исполнение своих обязательств по настоящему Договору, если не докажут, что надлежащее исполнение оказалось невозможным вследствие непреодолимой силы, то есть чрезвычайных и непредотвратимых при данных условиях обстоятельств.

29. Прекращение срока действия настоящего Договора не освобождает стороны от исполнения обязательств по нему.

30. Настоящий Договор составлен в трех подлинных экземплярах, по одному для каждой из сторон и один для подведомственного краевого государственного казенного учреждения «Камчатские лесничества».

31. Приложения к настоящему Договору являются его неотъемлемыми частями.

IX. Реквизиты сторон

ПРОДАВЕЦ:	Агентство лесного хозяйства Камчатского края
Место нахождения	683006, г. Петропавловск-Камчатский, ул. Чубарова,18
Адрес для направления почтовой корреспонденции	683006, г. Петропавловск-Камчатский, ул. Чубарова,18
ИНН	4101145761
КПП	410101001
ОГРН	1114101003708
ОКТМО	30619402

Банковские реквизиты	
Банк получателя	Отделение Петропавловск-Камчатский Банка России//Управление Федерального казначейства по Камчатскому краю г. Петропавловск-Камчатский
р/с	031006430000000013800
к/с	40102810945370000031
БИК	013002402
<div style="text-align: right;"> <div style="border-bottom: 1px solid black; width: 150px; margin: 0 auto;"></div> <div style="margin-top: 5px;">М.П.</div> </div>	

ПОКУПАТЕЛЬ		
Место нахождения		
Адрес для направления почтовой корреспонденции		
ИНН		
КПП		
ОГРН		
ОКПО		
Банковские реквизиты		
Банк получателя		
р/с		
к/с		
БИК		
<div style="text-align: right;"> <div style="border-bottom: 1px solid black; width: 150px; margin: 0 auto;"></div> <div style="margin-top: 5px;">М.П.</div> </div>		

**Характеристика и объем древесины лесных насаждений,
подлежащей заготовке**

Номер лесного квартала	Номер лесотакса- ционного выдела	Площадь лесосеки, га	Хозяйство, преобла- дающая порода	Породы	Объем, куб. метров					
					Деловая				Дрова	Всего
					Круп- ная	Сред- няя	Мелкая	Всего		
239	16	5,66	Хвойное, Л	Л	20	27	2	49	623	672
				Бб	-	-	-	-	89	89
				Ол	-	-	-	-	-	-
	27	16,9	Хвойное, Л	Л	20	9	-	29	1 025	1 054
				Бб	-	-	-	-	189	189
				Ол	-	-	-	-	41	41
	29	1,0	Хвойное, Л	Л	-	1	-	1	56	57
				Бб	-	-	-	-	13	13
				Ол	-	-	-	-	3	3
	39	7,06	Хвойное, Л	Л	41	24	3	68	773	841
				Бб	-	-	-	-	53	53
Итого:		30,62			81	61	5	147	2 865	3 012
в т. ч.:				Л	81	61	5	147	2 477	2 624
				Бб	-	-	-	-	344	344
				Ол	-	-	-	-	44	44

Продавец

(фамилия, имя, отчество (последнее при
наличии).

(подпись)
М.П.



Покупатель

(фамилия, имя, отчество (последнее при
наличии).

(подпись)
М.П. (при наличии)

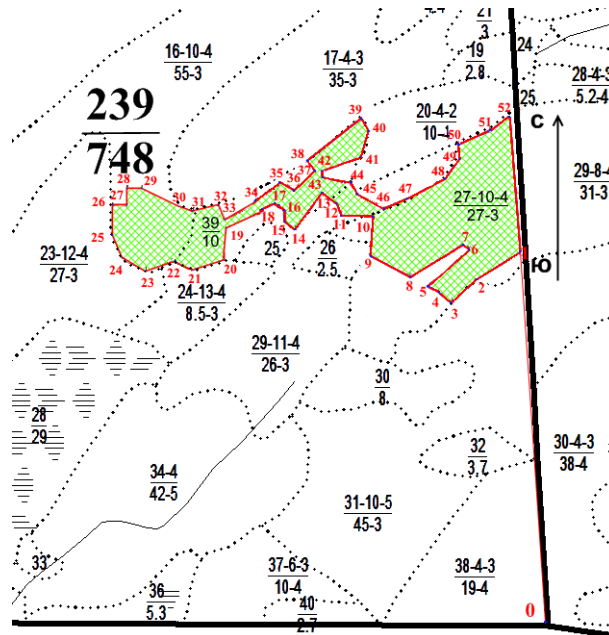
квартал 239, выделы 16, 27, 29, 39
лесосека 1
Площадь лесосеки 30,62 га
Масштаб 1:25 000



Условные обозначения	
<u>239</u> <u>748</u>	<u>номер квартала</u> площадь квартала
<u>27-10-4</u> 27-3	<u>номер выдела-класс возраста-группа запаса</u> площадь выдела-бонитет
	граница квартала
.....	граница выдела
	лесосека
Привязка т. 0 – квартальный столб <u>239-240</u> 262-263	

(подпись)
М.П. (при наличии)

Данные инструментальной съемки

№ точек	Азимут	Расстояние, м	№ точек
0-1	358 ⁰	1240	18-19
1-2	239 ⁰	174	19-20
2-3	226 ⁰	113	20-21
3-4	312 ⁰	61	21-22
4-5	307 ⁰	42	22-23
5-6	50 ⁰	187	23-24
6-7	285 ⁰	31	24-25
7-8	239 ⁰	207	25-26
8-9	299 ⁰	152	26-27
9-10	5 ⁰	131	27-28
10-11	271 ⁰	108	28-29
11-12	337 ⁰	42	29-30
12-13	307 ⁰	60	30-31
13-14	216 ⁰	155	31-32
14-15	310 ⁰	48	32-33
15-16	4 ⁰	42	33-34
16-17	289 ⁰	44	34-35
17-18	249 ⁰	38	35-36
18-19	245 ⁰	97	18-19
19-20	184 ⁰	108	19-20
20-21	253 ⁰	115	20-21
21-22	291 ⁰	73	21-22
22-23	248 ⁰	89	22-23
23-24	293 ⁰	80	23-24
24-25	332 ⁰	100	24-25
25-26	0 ⁰	98	25-26
26-27	90 ⁰	49	26-27
27-28	0 ⁰	60	27-28
28-29	90 ⁰	49	28-29
29-30	114 ⁰	140	29-30
30-31	103 ⁰	52	30-31
31-32	77 ⁰	86	31-32
32-33	156 ⁰	57	32-33
33-34	62 ⁰	80	33-34
34-35	50 ⁰	103	34-35
35-36	121 ⁰	59	35-36
36-37	48 ⁰	95	36-37
37-38	320 ⁰	44	37-38
38-39	53 ⁰	258	38-39
39-40	160 ⁰	53	39-40
40-41	196 ⁰	95	40-41
41-42	252 ⁰	154	41-42
42-43	177 ⁰	22	42-43
43-44	104 ⁰	87	43-44
44-45	150 ⁰	30	44-45
45-46	117 ⁰	125	45-46
46-47	72 ⁰	80	46-47
47-48	59 ⁰	150	47-48
48-49	35 ⁰	82	48-49
49-50	358 ⁰	50	49-50
50-51	70 ⁰	110	50-51
51-52	52 ⁰	84	51-52
52-1	175 ⁰	452	52-1

Расчет платы по договору купли-продажи лесных насаждений
от « » 2022 года №

Порода лесных насаждений	Деловая древесина, куб.м.			Итого: деловая древесина, куб.м.	Итого: дровяная древесина, куб.м.	Всего объем заготавли- ваемой древесины куб.м.
	Крупная	Средняя	Мелкая			
Ключевское участковое лесничество, квартал 239 выдел 16, разряд такс 2, коэффициент ликвидности 1,0						
Л	20	27	2	49	623	672
Ставка платы (руб. за 1 плотный куб.м.) ¹	74,88	53,82	27,00	-	2,16	-
Коэффициенты ^{2,3}	211,9	152,3	152,8	-	6,1	-
Стоимость, руб.	4 238,00	4 112,10	152,80	8 502,90	3 800,30	12 303,20
Бб	-	-	-	-	89	-
Ставка платы (руб. за 1 плотный куб.м.) ¹	-	-	-	-	3,06	-
Коэффициенты ^{2, 3}	-	-	-	-	8,7	-
Стоимость, руб.	-	-	-	-	774,30	774,30
Ключевское участковое лесничество, квартал 239 выдел 27, разряд такс 2, коэффициент ликвидности 0,9						
Л	20	9	-	29	1 025	1 054
Ставка платы (руб. за 1 плотный куб.м.) ¹	74,88	53,82	-	-	2,16	-
Коэффициенты ^{2, 3}	190,7	137,1	-	-	5,5	-
Стоимость, руб.	3 814,00	1 233,90	-	5 047,90	5 637,50	10 685,40
Бб	-	-	-	-	189	189
Ставка платы (руб. за 1 плотный куб.м.) ¹	-	-	-	-	3,06	-
Коэффициенты ^{2, 3}	-	-	-	-	7,8	-
Стоимость, руб.	-	-	-	-	1 474,20	1 474,20
Ол	-	-	-	-	41	41
Ставка платы (руб. за 1 плотный куб.м.) ¹	-	-	-	-	0,36	-
Коэффициенты ^{2, 3}	-	-	-	-	0,9	-
Стоимость, руб.	-	-	-	-	36,90	36,90
Ключевское участковое лесничество, квартал 239 выдел 29, разряд такс 2, коэффициент ликвидности 0,9						
Л	-	1	-	1	56	57
Ставка платы (руб. за 1 плотный куб.м.) ¹	-	53,82	-	-	2,16	-
Коэффициенты ^{2, 3}	-	137,1	-	-	5,5	-
Стоимость, руб.	-	137,10	-	137,10	308,00	445,10
Бб	-	-	-	-	13	13
Ставка платы (руб. за 1 плотный куб.м.) ¹	-	-	-	-	3,06	-
Коэффициенты ^{2, 3}	-	-	-	-	7,8	-
Стоимость, руб.	-	-	-	-	101,40	101,40
Ол	-	-	-	-	3	3
Ставка платы (руб. за 1 плотный куб.м.) ¹	-	-	-	-	0,36	-
Коэффициенты ^{2, 3}	-	-	-	-	0,9	-
Стоимость, руб.	-	-	-	-	2,70	2,70
Ключевское участковое лесничество, квартал 239 выдел 39, разряд такс 2, коэффициент ликвидности 1,0						
Л	41	24	3	68	773	841
Ставка платы (руб. за 1 плотный куб.м.) ¹	74,88	53,82	27,00	-	2,16	-
Коэффициенты ^{2,3}	211,9	152,3	152,8	-	6,1	-
Стоимость, руб.	8 687,90	3 655,20	229,20	12 572,30	4 715,30	17 287,60
Бб	-	-	-	-	53	53
Ставка платы (руб. за 1 плотный куб.м.) ¹	-	-	-	-	3,06	-
Коэффициенты ^{2, 3}	-	-	-	-	7,8	-
Стоимость, руб.	-	-	-	-	461,10	461,10

Начальная цена заготавливаемой древесины, в федеральный бюджет Российской Федерации, руб. (минимальный размер платы по договору купли-продажи)	43 571,90
Окончательная цена заготавливаемой древесины, в том числе:
Итого в федеральный бюджет Российской Федерации, руб. (минимальный размер платы по договору купли-продажи)
Итого в бюджет Камчатского края, руб. (в части, превышающей минимальный размер платы по договору купли-продажи)

Примечание:

¹ Ставки платы за единицу объема лесных ресурсов и ставки платы за единицу площади лесного участка, находящегося в федеральной собственности, утверждены постановлением Правительства Российской Федерации от 22.05.2007 № 310. **Разряд такс 2.**

^{2,3} Применение коэффициента индексации к ставкам платы за единицу объема древесины, заготавливаемой на землях, находящихся в федеральной собственности, установленного постановлением Правительства Российской Федерации от 12.10.2019 № 1318 в 2022 году – 2,83.

Ставки при проведении сплошных рубок корректируются с учетом ликвидного запаса древесины на 1 гектаре лесосеки путем их умножения на следующие коэффициенты:

- 0,9 – при ликвидном запасе древесины до 100 плотных куб. метров на 1 гектар;
- 1 – при ликвидном запасе древесины от 100,0 до 150 плотных куб. метров на 1 гектар;

Продавец

Покупатель

(фамилия, имя, отчество (последнее при
наличии)).

(фамилия, имя, отчество (последнее при
наличии))

(подпись)
М.П.

(подпись)
М.П. (при наличии)

Акт приема-передачи лесных насаждений
от « ____ » _____ 2022 г. № _____

Продавец – **Агентство лесного хозяйства Камчатского края**, в лице _____, действующ___ на основании _____, и Покупатель - _____, действующ___ на основании _____, код _____, в лице _____, действующ___ на основании _____, составили настоящий акт о том, что на основании Договора купли-продажи лесных насаждений от « ____ » _____ 2022 года № _____ первый передал, а второй принял лесные насаждения, расположенные на землях, находящихся в федеральной собственности.

Местоположение лесных насаждений: **Камчатский край, Усть-Камчатский муниципальный район, Ключевское лесничество, Ключевское участковое лесничество, квартал 239 выделы 16, 27, 29, 39 лесосека 1.**

Характеристика и объем древесины лесных насаждений, подлежащих заготовке

Номер лесного квартала	Номер лесотакса- ционного выдела	Площадь лесосеки, га	Хозяйство, преобла- дающая порода	Породы	Объем, куб. метров					
					Деловая				Дрова	Всего
					Круп- ная	Сред- няя	Мелкая	Всего		
239	16	5,66	Хвойное, Л	Л	20	27	2	49	623	672
				Бб	-	-	-	-	89	89
				Ол	-	-	-	-	-	-
	27	16,9	Хвойное, Л	Л	20	9	-	29	1 025	1 054
				Бб	-	-	-	-	189	189
				Ол	-	-	-	-	41	41
	29	1,0	Хвойное, Л	Л	-	1	-	1	56	57
				Бб	-	-	-	-	13	13
				Ол	-	-	-	-	3	3
	39	7,06	Хвойное, Л	Л	41	24	3	68	773	841
				Бб	-	-	-	-	53	53
Итого:		30,62			81	61	5	147	2 865	3 012
в т. ч.:				Л	81	61	5	147	2 477	2 624
				Бб	-	-	-	-	344	344
				Ол	-	-	-	-	44	44

Передал:
от Продавца

_____/_____/_____
Ф.И.О.
М.П.

Принял:
от Покупателя

_____/_____/_____
Ф.И.О.

Приложение № 4
к документации об аукционе в
электронной форме № 3
на право заключения договора
купли-продажи лесных насаждений

ДОГОВОР купли-продажи лесных насаждений №

г. Петропавловск-Камчатский

«.....» 2022 года

Агентство лесного хозяйства Камчатского края в лице _____,
действующего на основании _____, именуемое в дальнейшем
Продавцом, с одной стороны, и _____, действующий на основании
_____, именуемый в дальнейшем Покупателем, с другой стороны,
заключили настоящий Договор о нижеследующем:

I. Предмет Договора

1. По настоящему Договору на основании Протокола от _____ № ____ о
результатах аукциона в электронной форме № 3 на право заключения договора купли-
продажи лесных насаждений Продавец обязуется передать лесные насаждения,
расположенные на землях, находящихся в федеральной собственности (далее -
лесные насаждения), в собственность Покупателю для заготовки древесины в
соответствии с частью 2 статьи 29.1 Лесного кодекса Российской Федерации, пунктом
1 (1) статьи 3 Закона Камчатского края от 07.10.2009 № 307 «Об установлении
исключительных случаев заготовки древесины, елей и (или) деревьев других хвойных
пород на основании договора купли-продажи лесных насаждений в Камчатском
крае», а Покупатель обязуется принять лесные насаждения и внести за них плату в
соответствии с разделом III настоящего Договора.

2. Местоположение лесных насаждений: **Камчатский край,
Усть-Камчатский муниципальный район, Ключевское лесничество,
Козыревское участковое лесничество, часть 1, квартал 76 выделы 22, 25
лесосека 1.**

3. Характеристика и объем древесины лесных насаждений, подлежащей
заготовке, указываются в приложении № 1 к настоящему Договору.

4. Схема расположения лесных насаждений приводится в приложении № 2 к
настоящему Договору.

II. Условия заготовки древесины

5. Форма рубки – сплошная. Вид рубки – рубка спелых и перестойных лесных
насаждений.

6. Заготовке не подлежат – семенные деревья ель в количестве 214 штук,
лиственницы в количестве 246 штук.

7. Сроки и условия вывоза древесины осуществляется в срок не позднее
окончания срока действия настоящего Договора по « » **2023 года**

(включительно).

8. Очистка лесосеки от порубочных остатков осуществляется одновременно с заготовкой древесины в срок по _____ (включительно) комбинированным способом: в пасеках – укладкой и оставлением на перегнивание на месте рубки, на погрузочных площадках – сбором порубочных остатков в кучи и валы с оставлением их на месте для перегнивания и для подкормки диких животных в зимний период.

9. Заготовка древесины осуществляется в соответствии с условиями настоящего Договора, требованиями Лесного кодекса Российской Федерации, правилами заготовки древесины и особенностями заготовки древесины в указанных в статье 23 Лесного кодекса Российской Федерации лесничествах, установленными в соответствии с частью 9 статьи 29 Лесного кодекса Российской Федерации, правилами ухода за лесами, установленными в соответствии с частью 3 статьи 64 Лесного кодекса Российской Федерации, правилами пожарной безопасности в лесах, установленными в соответствии с частью 3 статьи 53 Лесного кодекса Российской Федерации, правилами санитарной безопасности в лесах, установленными в соответствии с частью 3 статьи 60.3 Лесного кодекса Российской Федерации, правилами заготовки и сбора недревесных лесных ресурсов, установленными в соответствии с частью 5 статьи 32 Лесного кодекса Российской Федерации, а также видами лесосечных работ, порядком и последовательностью их проведения, установленными в соответствии с частью 4 статьи 16.1 Лесного кодекса Российской Федерации.

10. Обеспечение сохранения подроста осуществляется в соответствии с технологической картой лесосечных работ.

III. Размер и условия внесения платы

11. Размер платы по настоящему Договору определяется в соответствии со статьей 76 Лесного кодекса Российской Федерации.

Плата по настоящему Договору составляет _____ рублей _____ копеек, в том числе:

- в федеральный бюджет Российской Федерации 54 935 рублей 20 копеек (пятьдесят четыре тысячи девятьсот тридцать пять рублей 20 копеек).

- в бюджет Камчатского края _____ рублей _____ копеек.

В течение 3 рабочих дней с даты заключения настоящего Договора Покупатель вносит установленную настоящим Договором плату в полном объеме.

Расчет платы по настоящему Договору приводится в приложении № 3 к настоящему Договору.

Плата по настоящему Договору вносится путем перечисления денежных средств на расчетный счет Продавца в соответствии с платежными реквизитами, указанными в разделе IX настоящего Договора.

IV. Взаимодействие сторон

12. Продавец имеет право:

а) осуществлять проверки соблюдения Покупателем условий настоящего Договора;

б) после завершения Покупателем работ по заготовке древесины проводить осмотр лесосеки.

13. Продавец обязан:

а) передать Покупателю лесные насаждения по акту приема-передачи лесных насаждений согласно приложению № 4 к настоящему Договору в течение 5 рабочих дней после поступления оплаты по настоящему Договору на счет Продавца в соответствии с разделом III настоящего Договора;

б) обозначить на местности с помощью лесохозяйственных знаков и на картах (схемах) лесов местоположение продаваемых лесных насаждений.

14. Покупатель имеет право осуществлять заготовку древесины в течение срока действия настоящего Договора в объеме, установленном настоящим Договором, после подписания акта приема-передачи лесных насаждений согласно приложению № 4 к настоящему Договору.

Срок рубки лесных насаждений, трелевки, частичной переработки, хранения, вывоза древесины может быть увеличен Продавцом в порядке, в случаях и сроки, установленные правилами заготовки древесины и особенностями заготовки древесины в указанных в статье 23 Лесного кодекса Российской Федерации лесничествах, установленными в соответствии с частью 9 статьи 29 Лесного кодекса Российской Федерации, по письменному заявлению Покупателя.

15. Покупатель обязан:

а) внести плату в порядке, установленном настоящим Договором;

б) принять лесные насаждения, местоположение которых указано в пункте 2 настоящего Договора, по акту приема-передачи лесных насаждений согласно приложению № 4 к настоящему Договору в течение 5 рабочих дней после поступления оплаты по настоящему Договору на счет Продавца в соответствии с разделом III настоящего Договора;

в) соблюдать правила заготовки древесины и особенности заготовки древесины в указанных в статье 23 Лесного кодекса Российской Федерации лесничествах, установленные в соответствии с частью 9 статьи 29 Лесного кодекса Российской Федерации, правила ухода за лесами, установленные в соответствии с частью 3 статьи 64 Лесного кодекса Российской Федерации, правила пожарной безопасности в лесах, установленные в соответствии с частью 3 статьи 53 Лесного кодекса Российской Федерации, правила санитарной безопасности в лесах, установленные в соответствии с частью 3 статьи 60.3 Лесного кодекса Российской Федерации, правила заготовки и сбора недревесных лесных ресурсов, установленные в соответствии с частью 5 статьи 32 Лесного кодекса Российской Федерации;

г) выполнять лесосечные работы в соответствии с технологической картой лесосечных работ;

д) осуществлять складирование заготовленной древесины в местах, предусмотренных технологической картой лесосечных работ;

е) обеспечить вывоз древесины в срок, установленный настоящим Договором;

ж) осуществлять выполнение работ по очистке лесосеки от порубочных остатков в срок, установленный пунктом 8 настоящего Договора, в соответствии с правилами заготовки древесины и особенностями заготовки древесины в указанных в статье 23 Лесного кодекса Российской Федерации лесничествах, установленными в соответствии с частью 9 статьи 29 Лесного кодекса Российской Федерации, Правилами ухода за лесами, установленными в соответствии с частью 3 статьи 64 Лесного кодекса Российской Федерации, правилами пожарной безопасности в лесах, установленными в соответствии с частью 3 статьи 53 Лесного кодекса Российской Федерации;

Федерации, правилами санитарной безопасности в лесах, установленными в соответствии с частью 3 статьи 60.3 Лесного кодекса Российской Федерации, правилами заготовки и сбора недревесных лесных ресурсов, установленными в соответствии с частью 5 статьи 32 Лесного кодекса Российской Федерации, а также видами лесосечных работ, порядком и последовательностью их проведения, установленными в соответствии с частью 4 статьи 16.1 Лесного кодекса Российской Федерации;

з) не допускать уничтожения или повреждения граничных, квартальных, лесосечных и других столбов и знаков;

и) после завершения работ по заготовке древесины в течение 3 рабочих дней, но не позднее окончания срока действия настоящего Договора, информировать Продавца об окончании указанных работ;

к) осуществлять учет заготовленной древесины до ее вывоза из леса, за исключением заготовки елей и (или) деревьев других хвойных пород для новогодних праздников.

V. Ответственность сторон

16. За неисполнение или ненадлежащее исполнение обязательств, предусмотренных настоящим Договором, Продавец и Покупатель несут ответственность согласно законодательству Российской Федерации (включая обязанность возместить в соответствии с Гражданским кодексом Российской Федерации убытки, причиненные таким неисполнением или ненадлежащим исполнением) и настоящему Договору.

17. За нарушение условий настоящего Договора Покупатель уплачивает Продавцу неустойку в следующем размере:

а) за ненадлежащее выполнение обязанностей по внесению платы по настоящему Договору - 0,1 процента суммы просроченного платежа за каждый день просрочки. Начисление неустойки производится начиная со дня, следующего за днем истечения срока платежа, и до дня внесения просроченного платежа в полном объеме;

б) за невыполнение или несвоевременное выполнение работ по очистке лесосеки от порубочных остатков в соответствии с настоящим Договором, правилами заготовки древесины и особенностями заготовки древесины в указанных в статье 23 Лесного кодекса Российской Федерации лесничествах, установленными в соответствии с частью 9 статьи 29 Лесного кодекса Российской Федерации, правилами ухода за лесами, установленными в соответствии с частью 3 статьи 64 Лесного кодекса Российской Федерации, правилами пожарной безопасности в лесах, установленными в соответствии с частью 3 статьи 53 Лесного кодекса Российской Федерации, правилами санитарной безопасности в лесах, установленными в соответствии с частью 3 статьи 60.3 Лесного кодекса Российской Федерации, правилами заготовки и сбора недревесных лесных ресурсов, установленными в соответствии с частью 5 статьи 32 Лесного кодекса Российской Федерации, а также видами лесосечных работ, порядком и последовательностью их проведения, установленными в соответствии с частью 4 статьи 16.1 Лесного кодекса Российской Федерации, захламливание по вине Покупателя просек и прилегающих к лесосекам полос шириной 50 метров - 4-кратная стоимость затрат, необходимых для очистки данной территории по нормативам затрат на выполнение государственными

бюджетными и автономными учреждениями мероприятий по защите лесов, состоящих из очистки леса от захламления, определенные в соответствии со статьей 69.2 Бюджетного кодекса Российской Федерации;

в) за складирование заготовленной древесины в местах, не предусмотренных технологической картой лесосечных работ, - 2-кратная стоимость складированной древесины, определенная по ставкам платы за единицу объема древесины лесных насаждений, установленным постановлением Правительства Российской Федерации от 22.05.2007 № 310 «О ставках платы за единицу объема лесных ресурсов и ставках платы за единицу площади лесного участка, находящегося в федеральной собственности», органами государственной власти субъектов Российской Федерации, органами местного самоуправления, уполномоченными в соответствии со статьями 81 - 84 Лесного кодекса Российской Федерации;

г) за оставление не вывезенной в установленный правилами заготовки древесины и особенностями заготовки древесины в указанных в статье 23 Лесного кодекса Российской Федерации лесничествах, установленными в соответствии с частью 9 статьи 29 Лесного кодекса Российской Федерации, срок (включая предоставленные отсрочки) древесины на лесосеке - 6-кратная стоимость не вывезенной в срок древесины, определенная по ставкам платы за единицу объема лесных ресурсов, установленным постановлением Правительства Российской Федерации от 22.05.2007 № 310 «О ставках платы за единицу объема лесных ресурсов и ставках платы за единицу площади лесного участка, находящегося в федеральной собственности», органами государственной власти субъектов Российской Федерации, органами местного самоуправления, уполномоченными в соответствии со статьями 81 - 84 Лесного кодекса Российской Федерации;

д) за уничтожение или повреждение граничных, квартальных, лесосечных и других столбов и знаков - 9-кратная стоимость их изготовления и установки;

е) за рубку или повреждение семенников и деревьев в семенных куртинах и полосах, за рубку деревьев, не подлежащих рубке при проведении сплошных, выборочных рубок, - 4-кратная стоимость соответствующей срубленной древесины, а также поврежденных семенников и деревьев в семенных куртинах и полосах, определенная по ставкам платы за единицу объема древесины лесных насаждений, установленным постановлением Правительства Российской Федерации от 22.05.2007 № 310 «О ставках платы за единицу объема лесных ресурсов и ставках платы за единицу площади лесного участка, находящегося в федеральной собственности», органами государственной власти субъектов Российской Федерации, органами местного самоуправления, уполномоченными в соответствии со статьями 81 - 84 Лесного кодекса Российской Федерации;

ж) за проведение заготовки и трележки древесины способами, в результате которых в горных условиях возникла эрозия, - 100 тыс. рублей за каждый гектар эродированной площади, на которой поврежден гумусовый слой почвы;

з) за несоблюдение требований Правил лесовосстановления, в соответствии с частью 3 статьи 62 Лесного кодекса Российской Федерации, в части повреждения или уничтожения подроста и (или) 2-го яруса хвойных твердолиственных пород лесных насаждений, - 2-кратная стоимость работ, необходимых для создания и выращивания лесных культур до возраста поврежденного или уничтоженного подроста на участке, равном площади, на которой уничтожен или поврежден подрост, по нормативам затрат на выполнение государственными бюджетными и автономными учреждениями

мероприятий по воспроизводству лесов, состоящих из подготовки лесного участка и обработки почвы для создания лесных культур, создания лесных культур, агротехнического ухода за лесными культурами, в том числе дополнения лесных культур, проведения рубок ухода в молодняках (осветление и прочистка), определенные в соответствии со статьей 69.2 Бюджетного кодекса Российской Федерации;

18. Уплата неустойки не освобождает Покупателя от выполнения обязательств, предусмотренных настоящим Договором.

VI. Порядок изменения и расторжения Договора

19. Все изменения к настоящему Договору оформляются в письменной форме и подписываются сторонами.

20. Внесение изменений в Договор, заключенный по результатам аукциона, на основании соглашения сторон такого договора или по требованию одной из его сторон не допускается, за исключением случаев изменения целевого назначения или разрешенного использования лесов, существенного изменения параметров использования лесов (возрасты рубок, расчетная лесосека, сроки использования лесов) или существенного изменения обстоятельств, из которых стороны договора купли-продажи лесных насаждений исходили при его заключении, если такое изменение обстоятельств возникло вследствие природных явлений (лесных пожаров, ветровалов, наводнений и других стихийных бедствий) и стало основанием для внесения изменений в государственный лесной реестр.

21. Настоящий Договор, заключенный по результатам аукциона, может быть изменен по решению суда в случае существенного изменения количественных и качественных характеристик таких лесных насаждений.

22. При изменении условий настоящего Договора обязательства сторон сохраняются в измененном виде.

В случае изменения условий настоящего Договора обязательства считаются измененными с момента заключения соглашения сторон об изменении условий Договора, если иное не вытекает из соглашения или характера изменения условий Договора, а при изменении условий Договора в судебном порядке - с момента вступления в законную силу решения суда об изменении условий настоящего Договора.

23. Настоящий Договор прекращает действие в случаях, предусмотренных гражданским законодательством Российской Федерации, и случае, предусмотренном пунктом 24 настоящего Договора.

24. Продавец вправе отказаться от исполнения настоящего Договора в одностороннем порядке в случае невыполнения Покупателем лесохозяйственного регламента в части охраны лесов от пожаров, в части защиты лесов, в части охраны лесов от загрязнения и иного негативного воздействия, в части воспроизводства лесов, уведомив об этом Покупателя в письменной форме за 30 дней до даты расторжения договора.

Настоящий Договор прекращает свое действие с даты, указанной в письменном уведомлении. В случае одностороннего отказа Покупателя от исполнения настоящего Договора он считается расторгнутым.

VII. Срок действия Договора

25. Срок действия настоящего Договора устанавливается с «__»
_____ 2022 года по «___» _____ 2023 года.

VIII. Прочие условия Договора

26. Покупатель извещен о том, что количественные и качественные характеристики заготовленной древесины, полученные при ее учете, могут отличаться от количественных и качественных характеристик лесных насаждений, являющихся предметом настоящего Договора с учетом погрешности измерения объема древесины при таксации, установленной правилами заготовки древесины и особенностями заготовки древесины в указанных в статье 23 Лесного кодекса Российской Федерации лесничествах, установленными в соответствии с частью 9 статьи 29 Лесного кодекса Российской Федерации.

27. Спорные вопросы, возникающие в ходе исполнения настоящего Договора, или вопросы, не оговоренные в настоящем Договоре, разрешаются путем переговоров. В случае если согласие путем переговоров не достигнуто, указанные вопросы разрешаются в судебном порядке.

Споры рассматриваются в судебном порядке по месту нахождения Продавца.

28. Продавец и Покупатель несут ответственность за неисполнение или ненадлежащее исполнение своих обязательств по настоящему Договору, если не докажут, что надлежащее исполнение оказалось невозможным вследствие непреодолимой силы, то есть чрезвычайных и непредотвратимых при данных условиях обстоятельств.

29. Прекращение срока действия настоящего Договора не освобождает стороны от исполнения обязательств по нему.

30. Настоящий Договор составлен в трех подлинных экземплярах, по одному для каждой из сторон и один для подведомственного краевого государственного казенного учреждения «Камчатские лесничества».

31. Приложения к настоящему Договору являются его неотъемлемыми частями.

IX. Реквизиты сторон

ПРОДАВЕЦ:	Агентство лесного хозяйства Камчатского края
Место нахождения	683006, г. Петропавловск-Камчатский, ул. Чубарова,18
Адрес для направления почтовой корреспонденции	683006, г. Петропавловск-Камчатский, ул. Чубарова,18
ИНН	4101145761
КПП	410101001
ОГРН	1114101003708
ОКТМО	30619402

Банковские реквизиты	
Банк получателя	Отделение Петропавловск-Камчатский Банка России//Управление Федерального казначейства по Камчатскому краю г. Петропавловск-Камчатский
р/с	031006430000000013800
к/с	40102810945370000031
БИК	013002402
<div style="text-align: right;"> <div style="border-bottom: 1px solid black; width: 150px; margin: 0 auto;"></div> <div style="margin-top: 5px;">М.П.</div> </div>	

ПОКУПАТЕЛЬ		
Место нахождения		
Адрес для направления почтовой корреспонденции		
ИНН		
КПП		
ОГРН		
ОКПО		
Банковские реквизиты		
Банк получателя		
р/с		
к/с		
БИК		
<div style="text-align: right;"> <div style="border-bottom: 1px solid black; width: 150px; margin: 0 auto;"></div> <div style="margin-top: 5px;">М.П.</div> </div>		

**Характеристика и объем древесины лесных насаждений,
подлежащей заготовке**

Номер лесного квартала	Номер лесотакса- ционного выдела	Площадь лесосеки, га	Хозяйство, преобла- дающая порода	Породы	Объем, куб. метров					
					Деловая				Дрова	Всего
					Круп- ная	Сред- няя	Мелкая	Всего		
76	22	20,9	Хвойное, Л	Л	7	23	5	35	96	131
				Е		1	1	2	45	47
				Бб	-	-	-	-	21	21
	25	2,1	Хвойное, Л	Л	62	235	44	341	957	1 298
				Е		5	5	10	446	456
				Бб	-	-	-	-	212	212
Итого:		23,0			69	264	55	388	1 777	2 165
в т. ч.:				Л	69	258	49	376	1 053	1 429
				Е	-	6	6	12	491	503
				Бб	-	-	-	-	233	233

Продавец

Покупатель

(фамилия, имя, отчество (последнее при
наличии).

(фамилия, имя, отчество (последнее при
наличии)

(подпись)
М.П.

(подпись)
М.П. (при наличии)

СХЕМА **расположения лесных насаждений**

Местоположение лесных насаждений:
Камчатский край,
Усть-Камчатский район,
Ключевское лесничество,
Козыревское участковое лесничество, часть 1

квартал 76, выделы 22, 25
лесосека 1
Площадь лесосеки 23,0 га
Масштаб 1:25 000

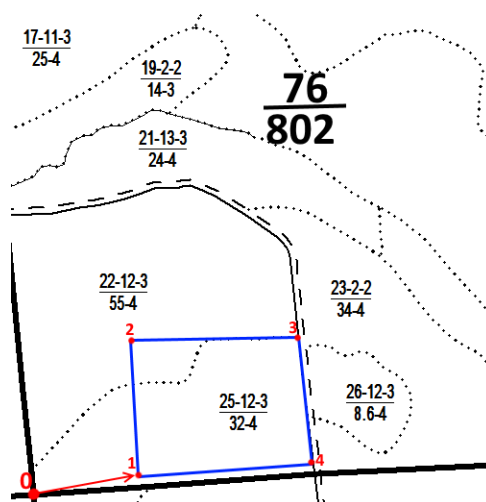

Условные обозначения:	
76 802	Номер квартала Площадь квартала
—	Граница квартала
<u>25-12-4</u> 32-4	номер выдела – класс возраста – группа запаса- площадь выдела – бонитет
.....	Граница выдела
	Лесосека 1
Привязка т.0 квартальный столб - <u>75-76</u> 108-109	

Данные инструментальной съемки		
№-№ т.	Румбы	Расстояние, м
0-1	СВ-83	406
1-2	СЗ-1	468
2-3	ЮВ-89	494
3-4	ЮВ-6	430
4-1	ЮЗ-86	537

Продавец

Покупатель

(фамилия, имя, отчество (последнее при
наличии)).

(фамилия, имя, отчество (последнее при
наличии)).

(подпись)
М.П.

(подпись)
М.П. (при наличии)

Расчет платы по договору купли-продажи лесных насаждений
от « » 2022 года №

Порода лесных насаждений	Деловая древесина, куб.м.			Итого: деловая древесина, куб.м.	Итого: дровяная древесина, куб.м.	Всего объем заготавли- ваемой древесины куб.м.
	Крупная	Средняя	Мелкая			
Л	69	258	49	376	1 053	1 429
Ставка платы (руб. за 1 плотный куб.м.) ¹	63,72	45,54	22,86	-	2,16	-
Коэффициенты ^{2,3}	162,3	116,0	58,2	-	5,5	-
Стоимость, руб.	11 198,70	29 928,00	2 851,80	43 978,50	5791,50	49 770,00
Е	-	6	6	12	491	503
Ставка платы (руб. за 1 плотный куб.м.) ¹	-	51,66	25,74	-	2,16	-
Коэффициенты ^{2,3}	-	131,6	65,6	-	5,5	-
Стоимость, руб.	-	789,60	393,60	1 183,20	2 700,50	3 883,70
Бб	-	-	-	-	233	233
Ставка платы (руб. за 1 плотный куб.м.) ¹	-	-	-	-	2,16	-
Коэффициенты ^{2,3}	-	-	-	-	5,5	-
Стоимость, руб.	-	-	-	-	1281,50	1 281,50
Начальная цена заготавливаемой древесины, в федеральный бюджет Российской Федерации, руб. (минимальный размер платы по договору купли-продажи)	54 935,20					
Окончательная цена заготавливаемой древесины, в том числе:					
Итого в федеральный бюджет Российской Федерации, руб. (минимальный размер платы по договору купли-продажи)						
Итого в бюджет Камчатского края, руб. (в части, превышающей минимальный размер платы по договору купли-продажи)					

Примечание:

¹ Ставки платы за единицу объема лесных ресурсов и ставки платы за единицу площади лесного участка, находящегося в федеральной собственности, утверждены постановлением Правительства Российской Федерации от 22.05.2007 № 310. **Разряд такс 3.**

^{2,3} Применение коэффициента индексации к ставкам платы за единицу объема древесины, заготавливаемой на землях, находящихся в федеральной собственности, установленного постановлением Правительства Российской Федерации от 12.10.2019 № 1318 в 2022 году – **2,83** и ставках платы за единицу площади лесного участка, находящегося в федеральной собственности» при проведении сплошных рубок ставка платы, корректируется с учетом ликвидного запаса древесины на 1 гектаре лесосеки **путем умножения ставки на коэффициент 0,9.**

Величина ставки округляется до 0,1 рубля за 1 плотный куб. метр древесины.

Продавец

Покупатель

(фамилия, имя, отчество (последнее при наличии)).

(фамилия, имя, отчество (последнее при наличии)).

(подпись)
М.П.

(подпись)
М.П. (при наличии)

Акт приема-передачи лесных насаждений
от « _____ » _____ 2022 г. № _____

Продавец – **Агентство лесного хозяйства Камчатского края**, в лице _____, действующ___ на основании _____, и Покупатель - _____, действующ___, код _____, в лице _____, действующ___ на основании _____, составили настоящий акт о том, что на основании Договора купли-продажи лесных насаждений от « _____ » _____ 2022 года № _____ первый передал, а второй принял лесные насаждения, расположенные на землях, находящихся в федеральной собственности.

Местоположение лесных насаждений: **Камчатский край, Усть-Камчатский муниципальный район, Ключевское лесничество, Козыревское участковое лесничество, часть 1, квартал 76 выделы 22, 25 лесосека 1.**

Характеристика и объем древесины лесных насаждений, подлежащих заготовке

Номер лесного квартала	Номер лесотакса- ционного выдела	Площадь лесосеки, га	Хозяйство, преобла- дающая порода	Породы	Объем, куб. метров					
					Деловая				Дрова	Всего
					Круп- ная	Сред- няя	Мелкая	Всего		
76	22	20,9	Хвойное, Л	Л	7	23	5	35	96	131
				Е		1	1	2	45	47
				Бб	-	-	-	-	21	21
	25	2,1	Хвойное, Л	Л	62	235	44	341	957	1 298
				Е		5	5	10	446	456
				Бб	-	-	-	-	212	212
Итого:		23,0			69	264	55	388	1 777	2 165
в т. ч.:				Л	69	258	49	376	1 053	1 429
				Е	-	6	6	12	491	503
				Бб	-	-	-	-	233	233

Передал:
от Продавца

_____/_____
Ф.И.О. М.П.

Принял:
от Покупателя

_____/_____
Ф.И.О.

Приложение № 5
к документации об аукционе в
электронной форме № 3
на право заключения договора
купли-продажи лесных насаждений

ДОГОВОР

купли-продажи лесных насаждений №

г. Петропавловск-Камчатский

«.....» 2022 года

Агентство лесного хозяйства Камчатского края в лице _____, действующего на основании _____, именуемое в дальнейшем Продавцом, с одной стороны, и _____, действующий на основании _____, именуемый в дальнейшем Покупателем, с другой стороны, заключили настоящий Договор о нижеследующем:

I. Предмет Договора

1. По настоящему Договору на основании Протокола от _____ № ____ о результатах аукциона в электронной форме № 3 на право заключения договора купли-продажи лесных насаждений Продавец обязуется передать лесные насаждения, расположенные на землях, находящихся в федеральной собственности (далее - лесные насаждения), в собственность Покупателю для заготовки древесины в соответствии с частью 2 статьи 29.1 Лесного кодекса Российской Федерации, пунктом 1 (1) статьи 3 Закона Камчатского края от 07.10.2009 № 307 «Об установлении исключительных случаев заготовки древесины, елей и (или) деревьев других хвойных пород на основании договора купли-продажи лесных насаждений в Камчатском крае», а Покупатель обязуется принять лесные насаждения и внести за них плату в соответствии с разделом III настоящего Договора.

2. Местоположение лесных насаждений: **Камчатский край, Усть-Камчатский муниципальный район, Ключевское лесничество, Ключевское участковое лесничество, квартал 267 выдел 11 лесосека 3.**

3. Характеристика и объем древесины лесных насаждений, подлежащей заготовке, указываются в приложении № 1 к настоящему Договору.

4. Схема расположения лесных насаждений приводится в приложении № 2 к настоящему Договору.

II. Условия заготовки древесины

5. Форма рубки – сплошная. Вид рубки – рубка спелых и перестойных лесных насаждений.

6. Заготовке не подлежат – источники обсеменения, примыкающая полоса леса, включающая семенные деревья (ширина полосы 30 м.).

7. Сроки и условия вывоза древесины осуществляется в срок не позднее окончания срока действия настоящего Договора по « » 2023 года (включительно).

8. Очистка лесосеки от порубочных остатков осуществляется одновременно с заготовкой древесины в срок по _____ (включительно) комбинированным способом: в пасеках – укладкой и оставлением на перегнивание на месте рубки, на погрузочных площадках – сбором порубочных остатков в кучи и валы с оставлением их на месте для перегнивания и для подкормки диких животных в зимний период.

9. Заготовка древесины осуществляется в соответствии с условиями настоящего Договора, требованиями Лесного кодекса Российской Федерации, правилами заготовки древесины и особенностями заготовки древесины в указанных в статье 23 Лесного кодекса Российской Федерации лесничествах, установленными в соответствии с частью 9 статьи 29 Лесного кодекса Российской Федерации, правилами ухода за лесами, установленными в соответствии с частью 3 статьи 64 Лесного кодекса Российской Федерации, правилами пожарной безопасности в лесах, установленными в соответствии с частью 3 статьи 53 Лесного кодекса Российской Федерации, правилами санитарной безопасности в лесах, установленными в соответствии с частью 3 статьи 60.3 Лесного кодекса Российской Федерации, правилами заготовки и сбора недревесных лесных ресурсов, установленными в соответствии с частью 5 статьи 32 Лесного кодекса Российской Федерации, а также видами лесосечных работ, порядком и последовательностью их проведения, установленными в соответствии с частью 4 статьи 16.1 Лесного кодекса Российской Федерации.

10. Обеспечение сохранения подроста осуществляется в соответствии с технологической картой лесосечных работ.

III. Размер и условия внесения платы

11. Размер платы по настоящему Договору определяется в соответствии со статьей 76 Лесного кодекса Российской Федерации.

Плата по настоящему Договору составляет _____ рублей _____ копеек, в том числе:

- в федеральный бюджет Российской Федерации 6 894 рубля 70 копеек (шесть тысяч восемьсот девяносто четыре рубля 70 копеек).

- в бюджет Камчатского края _____ рублей _____ копеек.

В течение 3 рабочих дней с даты заключения настоящего Договора Покупатель вносит установленную настоящим Договором плату в полном объеме.

Расчет платы по настоящему Договору приводится в приложении № 3 к настоящему Договору.

Плата по настоящему Договору вносится путем перечисления денежных средств на расчетный счет Продавца в соответствии с платежными реквизитами, указанными в разделе IX настоящего Договора.

IV. Взаимодействие сторон

12. Продавец имеет право:

а) осуществлять проверки соблюдения Покупателем условий настоящего Договора;

б) после завершения Покупателем работ по заготовке древесины проводить осмотр лесосеки.

13. Продавец обязан:

а) передать Покупателю лесные насаждения по акту приема-передачи лесных насаждений согласно приложению № 4 к настоящему Договору в течение 5 рабочих дней после поступления оплаты по настоящему Договору на счет Продавца в соответствии с разделом III настоящего Договора;

б) обозначить на местности с помощью лесохозяйственных знаков и на картах (схемах) лесов местоположение продаваемых лесных насаждений.

14. Покупатель имеет право осуществлять заготовку древесины в течение срока действия настоящего Договора в объеме, установленном настоящим Договором, после подписания акта приема-передачи лесных насаждений согласно приложению № 4 к настоящему Договору.

Срок рубки лесных насаждений, трелевки, частичной переработки, хранения, вывоза древесины может быть увеличен Продавцом в порядке, в случаях и сроки, установленные правилами заготовки древесины и особенностями заготовки древесины в указанных в статье 23 Лесного кодекса Российской Федерации лесничествах, установленными в соответствии с частью 9 статьи 29 Лесного кодекса Российской Федерации, по письменному заявлению Покупателя.

15. Покупатель обязан:

а) внести плату в порядке, установленном настоящим Договором;

б) принять лесные насаждения, местоположение которых указано в пункте 2 настоящего Договора, по акту приема-передачи лесных насаждений согласно приложению № 4 к настоящему Договору в течение 5 рабочих дней после поступления оплаты по настоящему Договору на счет Продавца в соответствии с разделом III настоящего Договора;

в) соблюдать правила заготовки древесины и особенности заготовки древесины в указанных в статье 23 Лесного кодекса Российской Федерации лесничествах, установленные в соответствии с частью 9 статьи 29 Лесного кодекса Российской Федерации, правила ухода за лесами, установленные в соответствии с частью 3 статьи 64 Лесного кодекса Российской Федерации, правила пожарной безопасности в лесах, установленные в соответствии с частью 3 статьи 53 Лесного кодекса Российской Федерации, правила санитарной безопасности в лесах, установленные в соответствии с частью 3 статьи 60.3 Лесного кодекса Российской Федерации, правила заготовки и сбора недревесных лесных ресурсов, установленные в соответствии с частью 5 статьи 32 Лесного кодекса Российской Федерации;

г) выполнять лесосечные работы в соответствии с технологической картой лесосечных работ;

д) осуществлять складирование заготовленной древесины в местах, предусмотренных технологической картой лесосечных работ;

е) обеспечить вывоз древесины в срок, установленный настоящим Договором;

ж) осуществлять выполнение работ по очистке лесосеки от порубочных остатков в срок, установленный пунктом 8 настоящего Договора, в соответствии с правилами заготовки древесины и особенностями заготовки древесины в указанных в статье 23 Лесного кодекса Российской Федерации лесничествах, установленными в соответствии с частью 9 статьи 29 Лесного кодекса Российской Федерации, Правилами ухода за лесами, установленными в соответствии с частью 3 статьи 64 Лесного кодекса Российской Федерации, правилами пожарной безопасности в лесах, установленными в соответствии с частью 3 статьи 53 Лесного кодекса Российской Федерации, правилами санитарной безопасности в лесах, установленными в

соответствии с частью 3 статьи 60.3 Лесного кодекса Российской Федерации, правилами заготовки и сбора недревесных лесных ресурсов, установленными в соответствии с частью 5 статьи 32 Лесного кодекса Российской Федерации, а также видами лесосечных работ, порядком и последовательностью их проведения, установленными в соответствии с частью 4 статьи 16.1 Лесного кодекса Российской Федерации;

з) не допускать уничтожения или повреждения граничных, квартальных, лесосечных и других столбов и знаков;

и) после завершения работ по заготовке древесины в течение 3 рабочих дней, но не позднее окончания срока действия настоящего Договора, информировать Продавца об окончании указанных работ;

к) осуществлять учет заготовленной древесины до ее вывоза из леса, за исключением заготовки елей и (или) деревьев других хвойных пород для новогодних праздников.

V. Ответственность сторон

16. За неисполнение или ненадлежащее исполнение обязательств, предусмотренных настоящим Договором, Продавец и Покупатель несут ответственность согласно законодательству Российской Федерации (включая обязанность возместить в соответствии с Гражданским кодексом Российской Федерации убытки, причиненные таким неисполнением или ненадлежащим исполнением) и настоящему Договору.

17. За нарушение условий настоящего Договора Покупатель уплачивает Продавцу неустойку в следующем размере:

а) за ненадлежащее выполнение обязанностей по внесению платы по настоящему Договору - 0,1 процента суммы просроченного платежа за каждый день просрочки. Начисление неустойки производится начиная со дня, следующего за днем истечения срока платежа, и до дня внесения просроченного платежа в полном объеме;

б) за невыполнение или несвоевременное выполнение работ по очистке лесосеки от порубочных остатков в соответствии с настоящим Договором, правилами заготовки древесины и особенностями заготовки древесины в указанных в статье 23 Лесного кодекса Российской Федерации лесничествах, установленными в соответствии с частью 9 статьи 29 Лесного кодекса Российской Федерации, правилами ухода за лесами, установленными в соответствии с частью 3 статьи 64 Лесного кодекса Российской Федерации, правилами пожарной безопасности в лесах, установленными в соответствии с частью 3 статьи 53 Лесного кодекса Российской Федерации, правилами санитарной безопасности в лесах, установленными в соответствии с частью 3 статьи 60.3 Лесного кодекса Российской Федерации, правилами заготовки и сбора недревесных лесных ресурсов, установленными в соответствии с частью 5 статьи 32 Лесного кодекса Российской Федерации, а также видами лесосечных работ, порядком и последовательностью их проведения, установленными в соответствии с частью 4 статьи 16.1 Лесного кодекса Российской Федерации, захламливание по вине Покупателя просек и прилегающих к лесосекам полос шириной 50 метров - 4-кратная стоимость затрат, необходимых для очистки данной территории по нормативам затрат на выполнение государственными бюджетными и автономными учреждениями мероприятий по защите лесов,

состоящих из очистки леса от захламления, определенные в соответствии со статьей 69.2 Бюджетного кодекса Российской Федерации;

в) за складирование заготовленной древесины в местах, не предусмотренных технологической картой лесосечных работ, - 2-кратная стоимость складированной древесины, определенная по ставкам платы за единицу объема древесины лесных насаждений, установленным постановлением Правительства Российской Федерации от 22.05.2007 № 310 «О ставках платы за единицу объема лесных ресурсов и ставках платы за единицу площади лесного участка, находящегося в федеральной собственности», органами государственной власти субъектов Российской Федерации, органами местного самоуправления, уполномоченными в соответствии со статьями 81 - 84 Лесного кодекса Российской Федерации;

г) за оставление не вывезенной в установленный правилами заготовки древесины и особенностями заготовки древесины в указанных в статье 23 Лесного кодекса Российской Федерации лесничествах, установленными в соответствии с частью 9 статьи 29 Лесного кодекса Российской Федерации, срок (включая предоставленные отсрочки) древесины на лесосеке - 6-кратная стоимость не вывезенной в срок древесины, определенная по ставкам платы за единицу объема лесных ресурсов, установленным постановлением Правительства Российской Федерации от 22.05.2007 № 310 «О ставках платы за единицу объема лесных ресурсов и ставках платы за единицу площади лесного участка, находящегося в федеральной собственности», органами государственной власти субъектов Российской Федерации, органами местного самоуправления, уполномоченными в соответствии со статьями 81 - 84 Лесного кодекса Российской Федерации;

д) за уничтожение или повреждение граничных, квартальных, лесосечных и других столбов и знаков - 9-кратная стоимость их изготовления и установки;

е) за рубку или повреждение семенников и деревьев в семенных куртинах и полосах, за рубку деревьев, не подлежащих рубке при проведении сплошных, выборочных рубок, - 4-кратная стоимость соответствующей срубленной древесины, а также поврежденных семенников и деревьев в семенных куртинах и полосах, определенная по ставкам платы за единицу объема древесины лесных насаждений, установленным постановлением Правительства Российской Федерации от 22.05.2007 № 310 «О ставках платы за единицу объема лесных ресурсов и ставках платы за единицу площади лесного участка, находящегося в федеральной собственности», органами государственной власти субъектов Российской Федерации, органами местного самоуправления, уполномоченными в соответствии со статьями 81 - 84 Лесного кодекса Российской Федерации;

ж) за проведение заготовки и трелевки древесины способами, в результате которых в горных условиях возникла эрозия, - 100 тыс. рублей за каждый гектар эродированной площади, на которой поврежден гумусовый слой почвы;

з) за несоблюдение требований Правил лесовосстановления, в соответствии с частью 3 статьи 62 Лесного кодекса Российской Федерации, в части повреждения или уничтожения подроста и (или) 2-го яруса хвойных твердолиственных пород лесных насаждений, - 2-кратная стоимость работ, необходимых для создания и выращивания лесных культур до возраста поврежденного или уничтоженного подроста на участке, равном площади, на которой уничтожен или поврежден подрост, по нормативам затрат на выполнение государственными бюджетными и автономными учреждениями мероприятий по воспроизводству лесов, состоящих из подготовки лесного участка и

обработки почвы для создания лесных культур, создания лесных культур, агротехнического ухода за лесными культурами, в том числе дополнения лесных культур, проведения рубок ухода в молодняках (осветление и прочистка), определенные в соответствии со статьей 69.2 Бюджетного кодекса Российской Федерации;

18. Уплата неустойки не освобождает Покупателя от выполнения обязательств, предусмотренных настоящим Договором.

VI. Порядок изменения и расторжения Договора

19. Все изменения к настоящему Договору оформляются в письменной форме и подписываются сторонами.

20. Внесение изменений в Договор, заключенный по результатам аукциона, на основании соглашения сторон такого договора или по требованию одной из его сторон не допускается, за исключением случаев изменения целевого назначения или разрешенного использования лесов, существенного изменения параметров использования лесов (возрасты рубок, расчетная лесосека, сроки использования лесов) или существенного изменения обстоятельств, из которых стороны договора купли-продажи лесных насаждений исходили при его заключении, если такое изменение обстоятельств возникло вследствие природных явлений (лесных пожаров, ветровалов, наводнений и других стихийных бедствий) и стало основанием для внесения изменений в государственный лесной реестр.

21. Настоящий Договор, заключенный по результатам аукциона, может быть изменен по решению суда в случае существенного изменения количественных и качественных характеристик таких лесных насаждений.

22. При изменении условий настоящего Договора обязательства сторон сохраняются в измененном виде.

В случае изменения условий настоящего Договора обязательства считаются измененными с момента заключения соглашения сторон об изменении условий Договора, если иное не вытекает из соглашения или характера изменения условий Договора, а при изменении условий Договора в судебном порядке - с момента вступления в законную силу решения суда об изменении условий настоящего Договора.

23. Настоящий Договор прекращает действие в случаях, предусмотренных гражданским законодательством Российской Федерации, и случае, предусмотренном пунктом 24 настоящего Договора.

24. Продавец вправе отказаться от исполнения настоящего Договора в одностороннем порядке в случае невыполнения Покупателем лесохозяйственного регламента в части охраны лесов от пожаров, в части защиты лесов, в части охраны лесов от загрязнения и иного негативного воздействия, в части воспроизводства лесов, уведомив об этом Покупателя в письменной форме за 30 дней до даты расторжения договора.

Настоящий Договор прекращает свое действие с даты, указанной в письменном уведомлении. В случае одностороннего отказа Покупателя от исполнения настоящего Договора он считается расторгнутым.

VII. Срок действия Договора

25. Срок действия настоящего Договора устанавливается с «__»
_____ 2022 года по «___» _____ 2023 года.

VIII. Прочие условия Договора

26. Покупатель извещен о том, что количественные и качественные характеристики заготовленной древесины, полученные при ее учете, могут отличаться от количественных и качественных характеристик лесных насаждений, являющихся предметом настоящего Договора с учетом погрешности измерения объема древесины при таксации, установленной правилами заготовки древесины и особенностями заготовки древесины в указанных в статье 23 Лесного кодекса Российской Федерации лесничествах, установленными в соответствии с частью 9 статьи 29 Лесного кодекса Российской Федерации.

27. Спорные вопросы, возникающие в ходе исполнения настоящего Договора, или вопросы, не оговоренные в настоящем Договоре, разрешаются путем переговоров. В случае если согласие путем переговоров не достигнуто, указанные вопросы разрешаются в судебном порядке.

Споры рассматриваются в судебном порядке по месту нахождения Продавца.

28. Продавец и Покупатель несут ответственность за неисполнение или ненадлежащее исполнение своих обязательств по настоящему Договору, если не докажут, что надлежащее исполнение оказалось невозможным вследствие непреодолимой силы, то есть чрезвычайных и непредотвратимых при данных условиях обстоятельств.

29. Прекращение срока действия настоящего Договора не освобождает стороны от исполнения обязательств по нему.

30. Настоящий Договор составлен в трех подлинных экземплярах, по одному для каждой из сторон и один для подведомственного краевого государственного казенного учреждения «Камчатские лесничества».

31. Приложения к настоящему Договору являются его неотъемлемыми частями.

IX. Реквизиты сторон

ПРОДАВЕЦ:	Агентство лесного хозяйства Камчатского края
Место нахождения	683006, г. Петропавловск-Камчатский, ул. Чубарова,18
Адрес для направления почтовой корреспонденции	683006, г. Петропавловск-Камчатский, ул. Чубарова,18
ИНН	4101145761
КПП	410101001
ОГРН	1114101003708
ОКТМО	30619402

Банковские реквизиты	
Банк получателя	Отделение Петропавловск-Камчатский Банка России//Управление Федерального казначейства по Камчатскому краю г. Петропавловск-Камчатский
р/с	031006430000000013800
к/с	40102810945370000031
БИК	013002402
<div style="text-align: right;"> <div style="border-bottom: 1px solid black; width: 150px; margin: 0 auto;"></div> <div style="margin-top: 5px;">М.П.</div> </div>	

ПОКУПАТЕЛЬ		
Место нахождения		
Адрес для направления почтовой корреспонденции		
ИНН		
КПП		
ОГРН		
ОКПО		
Банковские реквизиты		
Банк получателя		
р/с		
к/с		
БИК		
<div style="text-align: right;"> <div style="border-bottom: 1px solid black; width: 150px; margin: 0 auto;"></div> <div style="margin-top: 5px;">М.П.</div> </div>		

**Характеристика и объем древесины лесных насаждений,
подлежащей заготовке**

Номер лесного квартала	Номер лесотакса- ционного выдела	Площадь лесосеки, га	Хозяйство, преобла- дающая порода	Породы	Объем, куб. метров					
					Деловая				Дрова	Всего
					Круп- ная	Сред- няя	Мелкая	Всего		
267	11	15,0	Твердоли- ствен- ное, Бк	Бк	-	-	-	-	1 249	1 249
				Ол	-	-	-	-	28	28
Итого:		15,0			-	-	-	-	1 277	1 277

Продавец

(фамилия, имя, отчество (последнее при
наличии).

(подпись)
М.П.

Покупатель

(фамилия, имя, отчество (последнее при
наличии)

(подпись)
М.П. (при наличии)

СХЕМА расположения лесных насаждений

Местоположение лесных насаждений:
Камчатский край,
Усть-Камчатский район,
Ключевское лесничество,
Ключевское участковое лесничество

квартал 267, выдел 11 лесосека 3
Площадь лесосеки 15,0 га
Масштаб 1:25 000

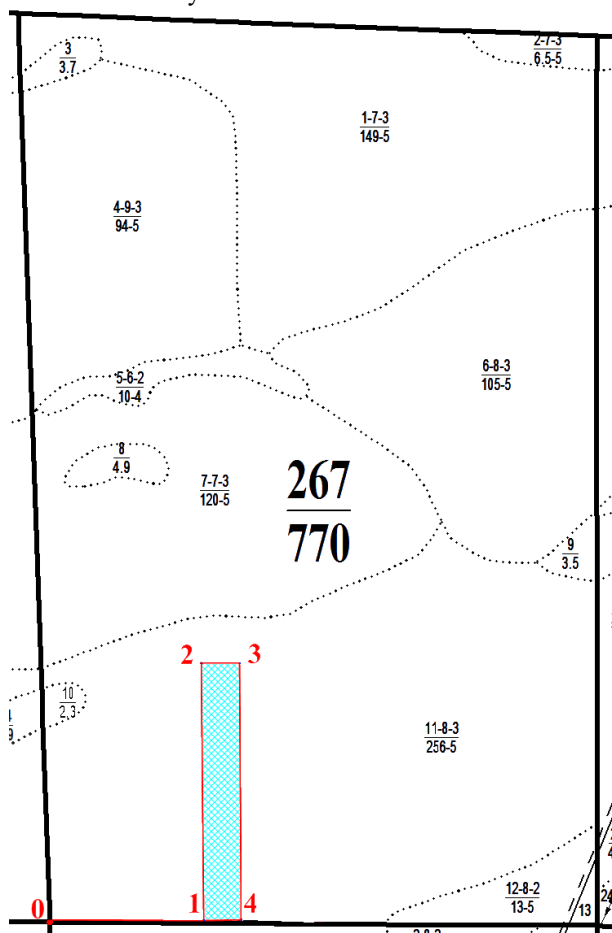

Данные инструментальной съёмки границ участка		
№-№ точек	Азимут	Расстояние, м
0-1	91 ⁰	600
1-2	0 ⁰	1000
2-3	90 ⁰	150
3-4	180 ⁰	1000
4-1	271 ⁰	150

Условные обозначения:	
<u>267</u> <u>770</u>	номер квартала площадь квартала
<u>11-8-3</u> <u>256-5</u>	номер выдела-класс возраста-группа возраста площадь выдела-бонитет
————	граница квартала
.....	граница выдела
	лесосека
————	1-2, 2-3, 3-4 – прилегающая стена леса, источники обсеменения
Привязка т. 0	Квартальный столб 266 - 267 296 - 297

Продавец

(фамилия, имя, отчество (последнее при
наличии)).

(подпись)
М.П.

Покупатель

(фамилия, имя, отчество (последнее при
наличии)).

(подпись)
М.П. (при наличии)

Расчет платы по договору купли-продажи лесных насаждений
от « » 2022 года №

Порода лесных насаждений	Деловая древесина, куб.м.			Итого: деловая древесина, куб.м.	Итого: дровяная древесина, куб.м.	Всего объем заготавли- ваемой древесины куб.м.
	Крупная	Средняя	Мелкая			
Бк	-	-	-	-	1 249	1 249
Ставка платы (руб. за 1 плотный куб.м.) ¹	-	-	-	-	2,16	-
Коэффициенты ^{2,3}	-	-	-	-	5,5	-
Стоимость, руб.	-	-	-	-	6 869,50	6 869,50
Ол	-	-	-	-	28	28
Ставка платы (руб. за 1 плотный куб.м.) ¹	-	-	-	-	0,36	-
Коэффициенты ^{2,3}	-	-	-	-	0,9	-
Стоимость, руб.	-	-	-	-	25,20	25,20
Начальная цена заготавливаемой древесины, в федеральный бюджет Российской Федерации, руб. (минимальный размер платы по договору купли-продажи)	6 894,70					
Окончательная цена заготавливаемой древесины, в том числе:					
Итого в федеральный бюджет Российской Федерации, руб. (минимальный размер платы по договору купли-продажи)					
Итого в бюджет Камчатского края, руб. (в части, превышающей минимальный размер платы по договору купли-продажи)					

Примечание:

¹ Ставки платы за единицу объема лесных ресурсов и ставки платы за единицу площади лесного участка, находящегося в федеральной собственности, утверждены постановлением Правительства Российской Федерации от 22.05.2007 № 310. **Разряд такс 3.**

^{2,3} Применение коэффициента индексации к ставкам платы за единицу объема древесины, заготавливаемой на землях, находящихся в федеральной собственности, установленного постановлением Правительства Российской Федерации от 12.10.2019 № 1318 в 2022 году – **2,83** и ставках платы за единицу площади лесного участка, находящегося в федеральной собственности» при проведении сплошных рубок ставка платы, корректируется с учетом ликвидного запаса древесины на 1 гектаре лесосеки **путем умножения ставки на коэффициент 0,9.**

Величина ставки округляется до 0,1 рубля за 1 плотный куб. метр древесины.

Продавец

Покупатель

(фамилия, имя, отчество (последнее при наличии)).

(фамилия, имя, отчество (последнее при наличии)).

(подпись)
М.П.

(подпись)
М.П. (при наличии)

Акт приема-передачи лесных насаждений
от «__»_____ 2022 г. № _____

Продавец – **Агентство лесного хозяйства Камчатского края**, в лице _____, действующ___ на основании _____, и Покупатель - _____, действующ___, код _____, в лице _____, действующ___ на основании _____, составили настоящий акт о том, что на основании Договора купли-продажи лесных насаждений от «__»_____ 2022 года № _____ первый передал, а второй принял лесные насаждения, расположенные на землях, находящихся в федеральной собственности.

Местоположение лесных насаждений: **Камчатский край, Усть-Камчатский муниципальный район, Ключевское лесничество, Ключевское участковое лесничество, квартал 267 выдел 11 лесосека 3.**

Характеристика и объем древесины лесных насаждений, подлежащих заготовке

Номер лесного квартала	Номер лесотаксационного выдела	Площадь лесосеки, га	Хозяйство, преобладающая порода	Породы	Объем, куб. метров					
					Деловая				Дрова	Всего
					Крупная	Средняя	Мелкая	Всего		
267	11	15,0	Твердолиственное, Бк	Бк	-	-	-	-	1 249	1 249
				Ол	-	-	-	-	28	28
Итого:		15,0			-	-	-	-	1 277	1 277

Передал:
от Продавца

_____/_____
Ф.И.О. М.П.

Принял:
от Покупателя

_____/_____
Ф.И.О.

Приложение № 6
к документации об аукционе в
электронной форме № 3
на право заключения договора
купли-продажи лесных насаждений

ДОГОВОР

купли-продажи лесных насаждений №

г. Петропавловск-Камчатский

«.....» 2022 года

Агентство лесного хозяйства Камчатского края в лице _____,
действующего на основании _____, именуемое в дальнейшем
Продавцом, с одной стороны, и _____, действующий на основании
_____, именуемый в дальнейшем Покупателем, с другой стороны,
заключили настоящий Договор о нижеследующем:

I. Предмет Договора

1. По настоящему Договору на основании Протокола от _____ № ____ о результатах аукциона в электронной форме № 3 на право заключения договора купли-продажи лесных насаждений Продавец обязуется передать лесные насаждения, расположенные на землях, находящихся в федеральной собственности (далее - лесные насаждения), в собственность Покупателю для заготовки древесины в соответствии с частью 2 статьи 29.1 Лесного кодекса Российской Федерации, пунктом 1 (1) статьи 3 Закона Камчатского края от 07.10.2009 № 307 «Об установлении исключительных случаев заготовки древесины, елей и (или) деревьев других хвойных пород на основании договора купли-продажи лесных насаждений в Камчатском крае», а Покупатель обязуется принять лесные насаждения и внести за них плату в соответствии с разделом III настоящего Договора.

2. Местоположение лесных насаждений: **Камчатский край, Усть-Камчатский муниципальный район, Ключевское лесничество, Ключевское участковое лесничество, квартал 267 выдел 11 лесосека 4.**

3. Характеристика и объем древесины лесных насаждений, подлежащей заготовке, указываются в приложении № 1 к настоящему Договору.

4. Схема расположения лесных насаждений приводится в приложении № 2 к настоящему Договору.

II. Условия заготовки древесины

5. Форма рубки – сплошная. Вид рубки – рубка спелых и перестойных лесных насаждений.

6. Заготовке не подлежат – источники обсеменения, примыкающая полоса леса, включающая семенные деревья (ширина полосы 30 м.).

7. Сроки и условия вывоза древесины осуществляется в срок не позднее окончания срока действия настоящего Договора по « » 2023 года (включительно).

8. Очистка лесосеки от порубочных остатков осуществляется одновременно с заготовкой древесины в срок по _____ (включительно) комбинированным способом: в пасеках – укладкой и оставлением на перегнивание на месте рубки, на погрузочных площадках – сбором порубочных остатков в кучи и валы с оставлением их на месте для перегнивания и для подкормки диких животных в зимний период.

9. Заготовка древесины осуществляется в соответствии с условиями настоящего Договора, требованиями Лесного кодекса Российской Федерации, правилами заготовки древесины и особенностями заготовки древесины в указанных в статье 23 Лесного кодекса Российской Федерации лесничествах, установленными в соответствии с частью 9 статьи 29 Лесного кодекса Российской Федерации, правилами ухода за лесами, установленными в соответствии с частью 3 статьи 64 Лесного кодекса Российской Федерации, правилами пожарной безопасности в лесах, установленными в соответствии с частью 3 статьи 53 Лесного кодекса Российской Федерации, правилами санитарной безопасности в лесах, установленными в соответствии с частью 3 статьи 60.3 Лесного кодекса Российской Федерации, правилами заготовки и сбора недревесных лесных ресурсов, установленными в соответствии с частью 5 статьи 32 Лесного кодекса Российской Федерации, а также видами лесосечных работ, порядком и последовательностью их проведения, установленными в соответствии с частью 4 статьи 16.1 Лесного кодекса Российской Федерации.

10. Обеспечение сохранения подроста осуществляется в соответствии с технологической картой лесосечных работ.

III. Размер и условия внесения платы

11. Размер платы по настоящему Договору определяется в соответствии со статьей 76 Лесного кодекса Российской Федерации.

Плата по настоящему Договору составляет _____ рублей _____ копеек, в том числе:

- в федеральный бюджет Российской Федерации 6 085 рублей 00 копеек (шесть тысяч восемьдесят пять рублей 00 копеек).

- в бюджет Камчатского края _____ рублей _____ копеек.

В течение 3 рабочих дней с даты заключения настоящего Договора Покупатель вносит установленную настоящим Договором плату в полном объеме.

Расчет платы по настоящему Договору приводится в приложении № 3 к настоящему Договору.

Плата по настоящему Договору вносится путем перечисления денежных средств на расчетный счет Продавца в соответствии с платежными реквизитами, указанными в разделе IX настоящего Договора.

IV. Взаимодействие сторон

12. Продавец имеет право:

а) осуществлять проверки соблюдения Покупателем условий настоящего Договора;

б) после завершения Покупателем работ по заготовке древесины проводить осмотр лесосеки.

13. Продавец обязан:

а) передать Покупателю лесные насаждения по акту приема-передачи лесных насаждений согласно приложению № 4 к настоящему Договору в течение 5 рабочих дней после поступления оплаты по настоящему Договору на счет Продавца в соответствии с разделом III настоящего Договора;

б) обозначить на местности с помощью лесохозяйственных знаков и на картах (схемах) лесов местоположение продаваемых лесных насаждений.

14. Покупатель имеет право осуществлять заготовку древесины в течение срока действия настоящего Договора в объеме, установленном настоящим Договором, после подписания акта приема-передачи лесных насаждений согласно приложению № 4 к настоящему Договору.

Срок рубки лесных насаждений, трелевки, частичной переработки, хранения, вывоза древесины может быть увеличен Продавцом в порядке, в случаях и сроки, установленные правилами заготовки древесины и особенностями заготовки древесины в указанных в статье 23 Лесного кодекса Российской Федерации лесничествах, установленными в соответствии с частью 9 статьи 29 Лесного кодекса Российской Федерации, по письменному заявлению Покупателя.

15. Покупатель обязан:

а) внести плату в порядке, установленном настоящим Договором;

б) принять лесные насаждения, местоположение которых указано в пункте 2 настоящего Договора, по акту приема-передачи лесных насаждений согласно приложению № 4 к настоящему Договору в течение 5 рабочих дней после поступления оплаты по настоящему Договору на счет Продавца в соответствии с разделом III настоящего Договора;

в) соблюдать правила заготовки древесины и особенности заготовки древесины в указанных в статье 23 Лесного кодекса Российской Федерации лесничествах, установленные в соответствии с частью 9 статьи 29 Лесного кодекса Российской Федерации, правила ухода за лесами, установленные в соответствии с частью 3 статьи 64 Лесного кодекса Российской Федерации, правила пожарной безопасности в лесах, установленные в соответствии с частью 3 статьи 53 Лесного кодекса Российской Федерации, правила санитарной безопасности в лесах, установленные в соответствии с частью 3 статьи 60.3 Лесного кодекса Российской Федерации, правила заготовки и сбора недревесных лесных ресурсов, установленные в соответствии с частью 5 статьи 32 Лесного кодекса Российской Федерации;

г) выполнять лесосечные работы в соответствии с технологической картой лесосечных работ;

д) осуществлять складирование заготовленной древесины в местах, предусмотренных технологической картой лесосечных работ;

е) обеспечить вывоз древесины в срок, установленный настоящим Договором;

ж) осуществлять выполнение работ по очистке лесосеки от порубочных остатков в срок, установленный пунктом 8 настоящего Договора, в соответствии с правилами заготовки древесины и особенностями заготовки древесины в указанных в статье 23 Лесного кодекса Российской Федерации лесничествах, установленными в соответствии с частью 9 статьи 29 Лесного кодекса Российской Федерации, Правилами ухода за лесами, установленными в соответствии с частью 3 статьи 64 Лесного кодекса Российской Федерации, правилами пожарной безопасности в лесах, установленными в соответствии с частью 3 статьи 53 Лесного кодекса Российской Федерации, правилами санитарной безопасности в лесах, установленными в

соответствии с частью 3 статьи 60.3 Лесного кодекса Российской Федерации, правилами заготовки и сбора недревесных лесных ресурсов, установленными в соответствии с частью 5 статьи 32 Лесного кодекса Российской Федерации, а также видами лесосечных работ, порядком и последовательностью их проведения, установленными в соответствии с частью 4 статьи 16.1 Лесного кодекса Российской Федерации;

з) не допускать уничтожения или повреждения граничных, квартальных, лесосечных и других столбов и знаков;

и) после завершения работ по заготовке древесины в течение 3 рабочих дней, но не позднее окончания срока действия настоящего Договора, информировать Продавца об окончании указанных работ;

к) осуществлять учет заготовленной древесины до ее вывоза из леса, за исключением заготовки елей и (или) деревьев других хвойных пород для новогодних праздников.

V. Ответственность сторон

16. За неисполнение или ненадлежащее исполнение обязательств, предусмотренных настоящим Договором, Продавец и Покупатель несут ответственность согласно законодательству Российской Федерации (включая обязанность возместить в соответствии с Гражданским кодексом Российской Федерации убытки, причиненные таким неисполнением или ненадлежащим исполнением) и настоящему Договору.

17. За нарушение условий настоящего Договора Покупатель уплачивает Продавцу неустойку в следующем размере:

а) за ненадлежащее выполнение обязанностей по внесению платы по настоящему Договору - 0,1 процента суммы просроченного платежа за каждый день просрочки. Начисление неустойки производится начиная со дня, следующего за днем истечения срока платежа, и до дня внесения просроченного платежа в полном объеме;

б) за невыполнение или несвоевременное выполнение работ по очистке лесосеки от порубочных остатков в соответствии с настоящим Договором, правилами заготовки древесины и особенностями заготовки древесины в указанных в статье 23 Лесного кодекса Российской Федерации лесничествах, установленными в соответствии с частью 9 статьи 29 Лесного кодекса Российской Федерации, правилами ухода за лесами, установленными в соответствии с частью 3 статьи 64 Лесного кодекса Российской Федерации, правилами пожарной безопасности в лесах, установленными в соответствии с частью 3 статьи 53 Лесного кодекса Российской Федерации, правилами санитарной безопасности в лесах, установленными в соответствии с частью 3 статьи 60.3 Лесного кодекса Российской Федерации, правилами заготовки и сбора недревесных лесных ресурсов, установленными в соответствии с частью 5 статьи 32 Лесного кодекса Российской Федерации, а также видами лесосечных работ, порядком и последовательностью их проведения, установленными в соответствии с частью 4 статьи 16.1 Лесного кодекса Российской Федерации, захламливание по вине Покупателя просек и прилегающих к лесосекам полос шириной 50 метров - 4-кратная стоимость затрат, необходимых для очистки данной территории по нормативам затрат на выполнение государственными бюджетными и автономными учреждениями мероприятий по защите лесов,

состоящих из очистки леса от захламления, определенные в соответствии со статьей 69.2 Бюджетного кодекса Российской Федерации;

в) за складирование заготовленной древесины в местах, не предусмотренных технологической картой лесосечных работ, - 2-кратная стоимость складированной древесины, определенная по ставкам платы за единицу объема древесины лесных насаждений, установленным постановлением Правительства Российской Федерации от 22.05.2007 № 310 «О ставках платы за единицу объема лесных ресурсов и ставках платы за единицу площади лесного участка, находящегося в федеральной собственности», органами государственной власти субъектов Российской Федерации, органами местного самоуправления, уполномоченными в соответствии со статьями 81 - 84 Лесного кодекса Российской Федерации;

г) за оставление не вывезенной в установленный правилами заготовки древесины и особенностями заготовки древесины в указанных в статье 23 Лесного кодекса Российской Федерации лесничествах, установленными в соответствии с частью 9 статьи 29 Лесного кодекса Российской Федерации, срок (включая предоставленные отсрочки) древесины на лесосеке - 6-кратная стоимость не вывезенной в срок древесины, определенная по ставкам платы за единицу объема лесных ресурсов, установленным постановлением Правительства Российской Федерации от 22.05.2007 № 310 «О ставках платы за единицу объема лесных ресурсов и ставках платы за единицу площади лесного участка, находящегося в федеральной собственности», органами государственной власти субъектов Российской Федерации, органами местного самоуправления, уполномоченными в соответствии со статьями 81 - 84 Лесного кодекса Российской Федерации;

д) за уничтожение или повреждение граничных, квартальных, лесосечных и других столбов и знаков - 9-кратная стоимость их изготовления и установки;

е) за рубку или повреждение семенников и деревьев в семенных куртинах и полосах, за рубку деревьев, не подлежащих рубке при проведении сплошных, выборочных рубок, - 4-кратная стоимость соответствующей срубленной древесины, а также поврежденных семенников и деревьев в семенных куртинах и полосах, определенная по ставкам платы за единицу объема древесины лесных насаждений, установленным постановлением Правительства Российской Федерации от 22.05.2007 № 310 «О ставках платы за единицу объема лесных ресурсов и ставках платы за единицу площади лесного участка, находящегося в федеральной собственности», органами государственной власти субъектов Российской Федерации, органами местного самоуправления, уполномоченными в соответствии со статьями 81 - 84 Лесного кодекса Российской Федерации;

ж) за проведение заготовки и трелевки древесины способами, в результате которых в горных условиях возникла эрозия, - 100 тыс. рублей за каждый гектар эродированной площади, на которой поврежден гумусовый слой почвы;

з) за несоблюдение требований Правил лесовосстановления, в соответствии с частью 3 статьи 62 Лесного кодекса Российской Федерации, в части повреждения или уничтожения подроста и (или) 2-го яруса хвойных твердолиственных пород лесных насаждений, - 2-кратная стоимость работ, необходимых для создания и выращивания лесных культур до возраста поврежденного или уничтоженного подроста на участке, равном площади, на которой уничтожен или поврежден подрост, по нормативам затрат на выполнение государственными бюджетными и автономными учреждениями мероприятий по воспроизводству лесов, состоящих из подготовки лесного участка и

обработки почвы для создания лесных культур, создания лесных культур, агротехнического ухода за лесными культурами, в том числе дополнения лесных культур, проведения рубок ухода в молодняках (осветление и прочистка), определенные в соответствии со статьей 69.2 Бюджетного кодекса Российской Федерации;

18. Уплата неустойки не освобождает Покупателя от выполнения обязательств, предусмотренных настоящим Договором.

VI. Порядок изменения и расторжения Договора

19. Все изменения к настоящему Договору оформляются в письменной форме и подписываются сторонами.

20. Внесение изменений в Договор, заключенный по результатам аукциона, на основании соглашения сторон такого договора или по требованию одной из его сторон не допускается, за исключением случаев изменения целевого назначения или разрешенного использования лесов, существенного изменения параметров использования лесов (возрасты рубок, расчетная лесосека, сроки использования лесов) или существенного изменения обстоятельств, из которых стороны договора купли-продажи лесных насаждений исходили при его заключении, если такое изменение обстоятельств возникло вследствие природных явлений (лесных пожаров, ветровалов, наводнений и других стихийных бедствий) и стало основанием для внесения изменений в государственный лесной реестр.

21. Настоящий Договор, заключенный по результатам аукциона, может быть изменен по решению суда в случае существенного изменения количественных и качественных характеристик таких лесных насаждений.

22. При изменении условий настоящего Договора обязательства сторон сохраняются в измененном виде.

В случае изменения условий настоящего Договора обязательства считаются измененными с момента заключения соглашения сторон об изменении условий Договора, если иное не вытекает из соглашения или характера изменения условий Договора, а при изменении условий Договора в судебном порядке - с момента вступления в законную силу решения суда об изменении условий настоящего Договора.

23. Настоящий Договор прекращает действие в случаях, предусмотренных гражданским законодательством Российской Федерации, и случае, предусмотренном пунктом 24 настоящего Договора.

24. Продавец вправе отказаться от исполнения настоящего Договора в одностороннем порядке в случае невыполнения Покупателем лесохозяйственного регламента в части охраны лесов от пожаров, в части защиты лесов, в части охраны лесов от загрязнения и иного негативного воздействия, в части воспроизводства лесов, уведомив об этом Покупателя в письменной форме за 30 дней до даты расторжения договора.

Настоящий Договор прекращает свое действие с даты, указанной в письменном уведомлении. В случае одностороннего отказа Покупателя от исполнения настоящего Договора он считается расторгнутым.

VII. Срок действия Договора

25. Срок действия настоящего Договора устанавливается с «__»
_____ 2022 года по «___» _____ 2023 года.

VIII. Прочие условия Договора

26. Покупатель извещен о том, что количественные и качественные характеристики заготовленной древесины, полученные при ее учете, могут отличаться от количественных и качественных характеристик лесных насаждений, являющихся предметом настоящего Договора с учетом погрешности измерения объема древесины при таксации, установленной правилами заготовки древесины и особенностями заготовки древесины в указанных в статье 23 Лесного кодекса Российской Федерации лесничествах, установленными в соответствии с частью 9 статьи 29 Лесного кодекса Российской Федерации.

27. Спорные вопросы, возникающие в ходе исполнения настоящего Договора, или вопросы, не оговоренные в настоящем Договоре, разрешаются путем переговоров. В случае если согласие путем переговоров не достигнуто, указанные вопросы разрешаются в судебном порядке.

Споры рассматриваются в судебном порядке по месту нахождения Продавца.

28. Продавец и Покупатель несут ответственность за неисполнение или ненадлежащее исполнение своих обязательств по настоящему Договору, если не докажут, что надлежащее исполнение оказалось невозможным вследствие непреодолимой силы, то есть чрезвычайных и непредотвратимых при данных условиях обстоятельств.

29. Прекращение срока действия настоящего Договора не освобождает стороны от исполнения обязательств по нему.

30. Настоящий Договор составлен в трех подлинных экземплярах, по одному для каждой из сторон и один для подведомственного краевого государственного казенного учреждения «Камчатские лесничества».

31. Приложения к настоящему Договору являются его неотъемлемыми частями.

IX. Реквизиты сторон

ПРОДАВЕЦ:	Агентство лесного хозяйства Камчатского края
Место нахождения	683006, г. Петропавловск-Камчатский, ул. Чубарова,18
Адрес для направления почтовой корреспонденции	683006, г. Петропавловск-Камчатский, ул. Чубарова,18
ИНН	4101145761
КПП	410101001
ОГРН	1114101003708
ОКТМО	30619402

Банковские реквизиты	
Банк получателя	Отделение Петропавловск-Камчатский Банка России//Управление Федерального казначейства по Камчатскому краю г. Петропавловск-Камчатский
р/с	031006430000000013800
к/с	40102810945370000031
БИК	013002402
<div style="text-align: right;"> <div style="border-bottom: 1px solid black; width: 150px; margin: 0 auto;"></div> <div style="margin-top: 5px;">М.П.</div> </div>	

ПОКУПАТЕЛЬ		
Место нахождения		
Адрес для направления почтовой корреспонденции		
ИНН		
КПП		
ОГРН		
ОКПО		
Банковские реквизиты		
Банк получателя		
р/с		
к/с		
БИК		
<div style="text-align: right;"> <div style="border-bottom: 1px solid black; width: 150px; margin: 0 auto;"></div> <div style="margin-top: 5px;">М.П.</div> </div>		

**Характеристика и объем древесины лесных насаждений,
подлежащей заготовке**

Номер лесного квартала	Номер лесотакса- ционного выдела	Площадь лесосеки, га	Хозяйство, преобла- дающая порода	Породы	Объем, куб. метров					
					Деловая				Дрова	Всего
					Круп- ная	Сред- няя	Мелкая	Всего		
267	11	15,0	Твердоли- ствен- ное, Бк	Бк	-	-	-	-	1 099	1 099
				Ол	-	-	-	-	45	45
Итого:		15,0			-	-	-	-	1 144	1 144

Продавец

(фамилия, имя, отчество (последнее при
наличии).

(подпись)
М.П.

Покупатель

(фамилия, имя, отчество (последнее при
наличии)

(подпись)
М.П. (при наличии)

СХЕМА расположения лесных насаждений

Местоположение лесных насаждений:
Камчатский край,
Усть-Камчатский район,
Ключевское лесничество,
Ключевское участковое лесничество

квартал 267, выдел 11 лесосека 4
Площадь лесосеки 15,0 га
Масштаб 1:25 000

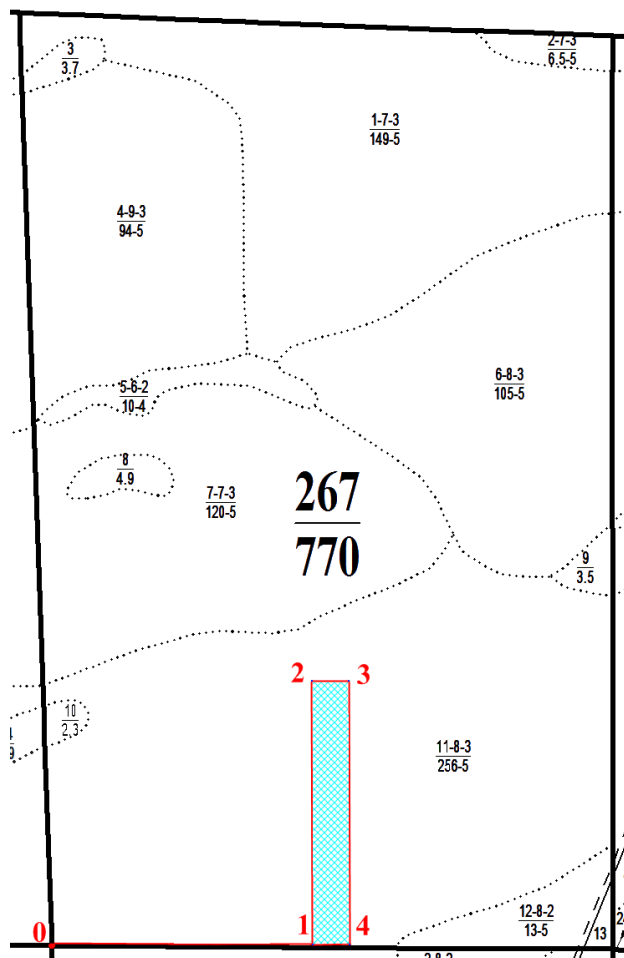

Данные инструментальной съёмки границ участка		
№-№ точек	Азимут	Расстояние, м
0-1	91 ⁰	1000
1-2	0 ⁰	1000
2-3	90 ⁰	150
3-4	180 ⁰	1000
4-1	271 ⁰	150

Условные обозначения:	
267 770	номер квартала площадь квартала
11-8-3 256-5	номер выдела-класс возраста-группа возраста площадь выдела-бонитет
	граница квартала
	граница выдела
	лесосека
	1-2, 2-3, 3-4 – прилегающая стена леса источники обсеменения
Привязка т. 0	Квартальный столб <u>266 - 267</u> 296 - 297

Продавец

(фамилия, имя, отчество (последнее при
наличии)).

(подпись)
М.П.

Покупатель

(фамилия, имя, отчество (последнее при
наличии)).

(подпись)
М.П. (при наличии)

**Расчет платы по договору купли-продажи лесных насаждений
от « » 2022 года №**

Порода лесных насаждений	Деловая древесина, куб.м.			Итого: деловая древесина, куб.м.	Итого: дровяная древесина, куб.м.	Всего объем заготавли- ваемой древесины куб.м.
	Крупная	Средняя	Мелкая			
Бк	-	-	-	-	1 099	1 099
Ставка платы (руб. за 1 плотный куб.м.) ¹	-	-	-	-	2,16	-
Коэффициенты ^{2,3}	-	-	-	-	5,5	-
Стоимость, руб.	-	-	-	-	6 044,50	6 044,50
Ол	-	-	-	-	45	45
Ставка платы (руб. за 1 плотный куб.м.) ¹	-	-	-	-	0,36	-
Коэффициенты ^{2,3}	-	-	-	-	0,9	-
Стоимость, руб.	-	-	-	-	40,50	40,50
Начальная цена заготавливаемой древесины, в федеральный бюджет Российской Федерации, руб. (минимальный размер платы по договору купли-продажи)	6 085,00					
Окончательная цена заготавливаемой древесины, в том числе:					
Итого в федеральный бюджет Российской Федерации, руб. (минимальный размер платы по договору купли-продажи)					
Итого в бюджет Камчатского края, руб. (в части, превышающей минимальный размер платы по договору купли-продажи)					

Примечание:

¹ Ставки платы за единицу объема лесных ресурсов и ставки платы за единицу площади лесного участка, находящегося в федеральной собственности, утверждены постановлением Правительства Российской Федерации от 22.05.2007 № 310. **Разряд такс 3.**

^{2,3} Применение коэффициента индексации к ставкам платы за единицу объема древесины, заготавливаемой на землях, находящихся в федеральной собственности, установленного постановлением Правительства Российской Федерации от 12.10.2019 № 1318 в 2022 году – **2,83** и ставках платы за единицу площади лесного участка, находящегося в федеральной собственности» при проведении сплошных рубок ставка платы, корректируется с учетом ликвидного запаса древесины на 1 гектаре лесосеки **путем умножения ставки на коэффициент 0,9.**

Величина ставки округляется до 0,1 рубля за 1 плотный куб. метр древесины.

Продавец

Покупатель

(фамилия, имя, отчество (последнее при наличии)).

(фамилия, имя, отчество (последнее при наличии))

(подпись)
М.П.

(подпись)
М.П. (при наличии)

Приложение № 4
к договору купли-продажи
лесных насаждений
№ _____ от « _____ » _____ 2022 года
(форма)

Акт приема-передачи лесных насаждений
от « _____ » _____ 2022 г. № _____

Продавец – **Агентство лесного хозяйства Камчатского края**, в лице _____, действующ___ на основании _____, и Покупатель - _____, действующ___ на основании _____, код _____, в лице _____, действующ___ на основании _____, составили настоящий акт о том, что на основании Договора купли-продажи лесных насаждений от « _____ » _____ 2022 года № _____ первый передал, а второй принял лесные насаждения, расположенные на землях, находящихся в федеральной собственности.

Местоположение лесных насаждений: **Камчатский край, Усть-Камчатский муниципальный район, Ключевское лесничество, Ключевское участковое лесничество, квартал 267 выдел 11 лесосека 4.**

Характеристика и объем древесины лесных насаждений, подлежащих заготовке

Номер лесного квартала	Номер лесотаксационного выдела	Площадь лесосеки, га	Хозяйство, преобладающая порода	Породы	Объем, куб. метров					
					Деловая				Дрова	Всего
					Крупная	Средняя	Мелкая	Всего		
267	11	15,0	Твердолиственное, Бк	Бк	-	-	-	-	1 099	1 099
				Ол	-	-	-	-	45	45
Итого:		15,0			-	-	-	-	1 144	1 144

Передал:
от Продавца

_____/_____
Ф.И.О. М.П.

Принял:
от Покупателя

_____/_____
Ф.И.О.

Приложение № 7
к документации об аукционе в
электронной форме № 3
на право заключения договора
купли-продажи лесных насаждений

ДОГОВОР

купли-продажи лесных насаждений №

г. Петропавловск-Камчатский

«.....» 2022 года

Агентство лесного хозяйства Камчатского края в лице _____, действующего на основании _____, именуемое в дальнейшем Продавцом, с одной стороны, и _____, действующий на основании _____, именуемый в дальнейшем Покупателем, с другой стороны, заключили настоящий Договор о нижеследующем:

I. Предмет Договора

1. По настоящему Договору на основании Протокола от _____ № ____ о результатах аукциона в электронной форме № 3 на право заключения договора купли-продажи лесных насаждений Продавец обязуется передать лесные насаждения, расположенные на землях, находящихся в федеральной собственности (далее - лесные насаждения), в собственность Покупателю для заготовки древесины в соответствии с частью 2 статьи 29.1 Лесного кодекса Российской Федерации, пунктом 1 (1) статьи 3 Закона Камчатского края от 07.10.2009 № 307 «Об установлении исключительных случаев заготовки древесины, елей и (или) деревьев других хвойных пород на основании договора купли-продажи лесных насаждений в Камчатском крае», а Покупатель обязуется принять лесные насаждения и внести за них плату в соответствии с разделом III настоящего Договора.

2. Местоположение лесных насаждений: **Камчатский край, Быстринский муниципальный район, Быстринское лесничество, Анавгайское участковое лесничество, квартал 111 выдел 14 лесосека 1.**

3. Характеристика и объем древесины лесных насаждений, подлежащей заготовке, указываются в приложении № 1 к настоящему Договору.

4. Схема расположения лесных насаждений приводится в приложении № 2 к настоящему Договору.

II. Условия заготовки древесины

5. Форма рубки – сплошная. Вид рубки – рубка погибших и поврежденных лесных насаждений.

6. Заготовке не подлежат – источники обсеменения, примыкающая полоса леса, включающая семенные деревья (ширина полосы 30 м.).

7. Сроки и условия вывоза древесины осуществляется в срок не позднее окончания срока действия настоящего Договора по « » **2023 года**
(включительно).

8. Очистка лесосеки от порубочных остатков осуществляется одновременно с заготовкой древесины в срок по _____ (включительно) комбинированным способом: в пасеках – укладкой и оставлением на перегнивание на месте рубки, на погрузочных площадках – сбором порубочных остатков в кучи и валы с оставлением их на месте для перегнивания и для подкормки диких животных в зимний период.

9. Заготовка древесины осуществляется в соответствии с условиями настоящего Договора, требованиями Лесного кодекса Российской Федерации, правилами заготовки древесины и особенностями заготовки древесины в указанных в статье 23 Лесного кодекса Российской Федерации лесничествах, установленными в соответствии с частью 9 статьи 29 Лесного кодекса Российской Федерации, правилами ухода за лесами, установленными в соответствии с частью 3 статьи 64 Лесного кодекса Российской Федерации, правилами пожарной безопасности в лесах, установленными в соответствии с частью 3 статьи 53 Лесного кодекса Российской Федерации, правилами санитарной безопасности в лесах, установленными в соответствии с частью 3 статьи 60.3 Лесного кодекса Российской Федерации, правилами заготовки и сбора недревесных лесных ресурсов, установленными в соответствии с частью 5 статьи 32 Лесного кодекса Российской Федерации, а также видами лесосечных работ, порядком и последовательностью их проведения, установленными в соответствии с частью 4 статьи 16.1 Лесного кодекса Российской Федерации.

10. Обеспечение сохранения подроста осуществляется в соответствии с технологической картой лесосечных работ.

III. Размер и условия внесения платы

11. Размер платы по настоящему Договору определяется в соответствии со статьей 76 Лесного кодекса Российской Федерации.

Плата по настоящему Договору составляет _____ рублей _____ копеек, в том числе:

- в федеральный бюджет Российской Федерации 10 601 рубль 60 копеек (десять тысяч шестьсот один рубль 60 копеек).

- в бюджет Камчатского края _____ рублей _____ копеек.

В течение 3 рабочих дней с даты заключения настоящего Договора Покупатель вносит установленную настоящим Договором плату в полном объеме.

Расчет платы по настоящему Договору приводится в приложении № 3 к настоящему Договору.

Плата по настоящему Договору вносится путем перечисления денежных средств на расчетный счет Продавца в соответствии с платежными реквизитами, указанными в разделе IX настоящего Договора.

IV. Взаимодействие сторон

12. Продавец имеет право:

а) осуществлять проверки соблюдения Покупателем условий настоящего Договора;

б) после завершения Покупателем работ по заготовке древесины проводить осмотр лесосеки.

13. Продавец обязан:

а) передать Покупателю лесные насаждения по акту приема-передачи лесных насаждений согласно приложению № 4 к настоящему Договору в течение 5 рабочих дней после поступления оплаты по настоящему Договору на счет Продавца в соответствии с разделом III настоящего Договора;

б) обозначить на местности с помощью лесохозяйственных знаков и на картах (схемах) лесов местоположение продаваемых лесных насаждений.

14. Покупатель имеет право осуществлять заготовку древесины в течение срока действия настоящего Договора в объеме, установленном настоящим Договором, после подписания акта приема-передачи лесных насаждений согласно приложению № 4 к настоящему Договору.

Срок рубки лесных насаждений, трелевки, частичной переработки, хранения, вывоза древесины может быть увеличен Продавцом в порядке, в случаях и сроки, установленные правилами заготовки древесины и особенностями заготовки древесины в указанных в статье 23 Лесного кодекса Российской Федерации лесничествах, установленными в соответствии с частью 9 статьи 29 Лесного кодекса Российской Федерации, по письменному заявлению Покупателя.

15. Покупатель обязан:

а) внести плату в порядке, установленном настоящим Договором;

б) принять лесные насаждения, местоположение которых указано в пункте 2 настоящего Договора, по акту приема-передачи лесных насаждений согласно приложению № 4 к настоящему Договору в течение 5 рабочих дней после поступления оплаты по настоящему Договору на счет Продавца в соответствии с разделом III настоящего Договора;

в) соблюдать правила заготовки древесины и особенности заготовки древесины в указанных в статье 23 Лесного кодекса Российской Федерации лесничествах, установленные в соответствии с частью 9 статьи 29 Лесного кодекса Российской Федерации, правила ухода за лесами, установленные в соответствии с частью 3 статьи 64 Лесного кодекса Российской Федерации, правила пожарной безопасности в лесах, установленные в соответствии с частью 3 статьи 53 Лесного кодекса Российской Федерации, правила санитарной безопасности в лесах, установленные в соответствии с частью 3 статьи 60.3 Лесного кодекса Российской Федерации, правила заготовки и сбора недревесных лесных ресурсов, установленные в соответствии с частью 5 статьи 32 Лесного кодекса Российской Федерации;

г) выполнять лесосечные работы в соответствии с технологической картой лесосечных работ;

д) осуществлять складирование заготовленной древесины в местах, предусмотренных технологической картой лесосечных работ;

е) обеспечить вывоз древесины в срок, установленный настоящим Договором;

ж) осуществлять выполнение работ по очистке лесосеки от порубочных остатков в срок, установленный пунктом 8 настоящего Договора, в соответствии с правилами заготовки древесины и особенностями заготовки древесины в указанных в статье 23 Лесного кодекса Российской Федерации лесничествах, установленными в соответствии с частью 9 статьи 29 Лесного кодекса Российской Федерации, Правилами ухода за лесами, установленными в соответствии с частью 3 статьи 64 Лесного кодекса Российской Федерации, правилами пожарной безопасности в лесах, установленными в соответствии с частью 3 статьи 53 Лесного кодекса Российской Федерации, правилами санитарной безопасности в лесах, установленными в

соответствии с частью 3 статьи 60.3 Лесного кодекса Российской Федерации, правилами заготовки и сбора недревесных лесных ресурсов, установленными в соответствии с частью 5 статьи 32 Лесного кодекса Российской Федерации, а также видами лесосечных работ, порядком и последовательностью их проведения, установленными в соответствии с частью 4 статьи 16.1 Лесного кодекса Российской Федерации;

з) не допускать уничтожения или повреждения граничных, квартальных, лесосечных и других столбов и знаков;

и) после завершения работ по заготовке древесины в течение 3 рабочих дней, но не позднее окончания срока действия настоящего Договора, информировать Продавца об окончании указанных работ;

к) осуществлять учет заготовленной древесины до ее вывоза из леса, за исключением заготовки елей и (или) деревьев других хвойных пород для новогодних праздников.

V. Ответственность сторон

16. За неисполнение или ненадлежащее исполнение обязательств, предусмотренных настоящим Договором, Продавец и Покупатель несут ответственность согласно законодательству Российской Федерации (включая обязанность возместить в соответствии с Гражданским кодексом Российской Федерации убытки, причиненные таким неисполнением или ненадлежащим исполнением) и настоящему Договору.

17. За нарушение условий настоящего Договора Покупатель уплачивает Продавцу неустойку в следующем размере:

а) за ненадлежащее выполнение обязанностей по внесению платы по настоящему Договору - 0,1 процента суммы просроченного платежа за каждый день просрочки. Начисление неустойки производится начиная со дня, следующего за днем истечения срока платежа, и до дня внесения просроченного платежа в полном объеме;

б) за невыполнение или несвоевременное выполнение работ по очистке лесосеки от порубочных остатков в соответствии с настоящим Договором, правилами заготовки древесины и особенностями заготовки древесины в указанных в статье 23 Лесного кодекса Российской Федерации лесничествах, установленными в соответствии с частью 9 статьи 29 Лесного кодекса Российской Федерации, правилами ухода за лесами, установленными в соответствии с частью 3 статьи 64 Лесного кодекса Российской Федерации, правилами пожарной безопасности в лесах, установленными в соответствии с частью 3 статьи 53 Лесного кодекса Российской Федерации, правилами санитарной безопасности в лесах, установленными в соответствии с частью 3 статьи 60.3 Лесного кодекса Российской Федерации, правилами заготовки и сбора недревесных лесных ресурсов, установленными в соответствии с частью 5 статьи 32 Лесного кодекса Российской Федерации, а также видами лесосечных работ, порядком и последовательностью их проведения, установленными в соответствии с частью 4 статьи 16.1 Лесного кодекса Российской Федерации, захламливание по вине Покупателя просек и прилегающих к лесосекам полос шириной 50 метров - 4-кратная стоимость затрат, необходимых для очистки данной территории по нормативам затрат на выполнение государственными бюджетными и автономными учреждениями мероприятий по защите лесов,

состоящих из очистки леса от захламления, определенные в соответствии со статьей 69.2 Бюджетного кодекса Российской Федерации;

в) за складирование заготовленной древесины в местах, не предусмотренных технологической картой лесосечных работ, - 2-кратная стоимость складированной древесины, определенная по ставкам платы за единицу объема древесины лесных насаждений, установленным постановлением Правительства Российской Федерации от 22.05.2007 № 310 «О ставках платы за единицу объема лесных ресурсов и ставках платы за единицу площади лесного участка, находящегося в федеральной собственности», органами государственной власти субъектов Российской Федерации, органами местного самоуправления, уполномоченными в соответствии со статьями 81 - 84 Лесного кодекса Российской Федерации;

г) за оставление не вывезенной в установленный правилами заготовки древесины и особенностями заготовки древесины в указанных в статье 23 Лесного кодекса Российской Федерации лесничествах, установленными в соответствии с частью 9 статьи 29 Лесного кодекса Российской Федерации, срок (включая предоставленные отсрочки) древесины на лесосеке - 6-кратная стоимость не вывезенной в срок древесины, определенная по ставкам платы за единицу объема лесных ресурсов, установленным постановлением Правительства Российской Федерации от 22.05.2007 № 310 «О ставках платы за единицу объема лесных ресурсов и ставках платы за единицу площади лесного участка, находящегося в федеральной собственности», органами государственной власти субъектов Российской Федерации, органами местного самоуправления, уполномоченными в соответствии со статьями 81 - 84 Лесного кодекса Российской Федерации;

д) за уничтожение или повреждение граничных, квартальных, лесосечных и других столбов и знаков - 9-кратная стоимость их изготовления и установки;

е) за рубку или повреждение семенников и деревьев в семенных куртинах и полосах, за рубку деревьев, не подлежащих рубке при проведении сплошных, выборочных рубок, - 4-кратная стоимость соответствующей срубленной древесины, а также поврежденных семенников и деревьев в семенных куртинах и полосах, определенная по ставкам платы за единицу объема древесины лесных насаждений, установленным постановлением Правительства Российской Федерации от 22.05.2007 № 310 «О ставках платы за единицу объема лесных ресурсов и ставках платы за единицу площади лесного участка, находящегося в федеральной собственности», органами государственной власти субъектов Российской Федерации, органами местного самоуправления, уполномоченными в соответствии со статьями 81 - 84 Лесного кодекса Российской Федерации;

ж) за проведение заготовки и трелевки древесины способами, в результате которых в горных условиях возникла эрозия, - 100 тыс. рублей за каждый гектар эродированной площади, на которой поврежден гумусовый слой почвы;

з) за несоблюдение требований Правил лесовосстановления, в соответствии с частью 3 статьи 62 Лесного кодекса Российской Федерации, в части повреждения или уничтожения подроста и (или) 2-го яруса хвойных твердолиственных пород лесных насаждений, - 2-кратная стоимость работ, необходимых для создания и выращивания лесных культур до возраста поврежденного или уничтоженного подроста на участке, равном площади, на которой уничтожен или поврежден подрост, по нормативам затрат на выполнение государственными бюджетными и автономными учреждениями мероприятий по воспроизводству лесов, состоящих из подготовки лесного участка и

обработки почвы для создания лесных культур, создания лесных культур, агротехнического ухода за лесными культурами, в том числе дополнения лесных культур, проведения рубок ухода в молодняках (осветление и прочистка), определенные в соответствии со статьей 69.2 Бюджетного кодекса Российской Федерации;

18. Уплата неустойки не освобождает Покупателя от выполнения обязательств, предусмотренных настоящим Договором.

VI. Порядок изменения и расторжения Договора

19. Все изменения к настоящему Договору оформляются в письменной форме и подписываются сторонами.

20. Внесение изменений в Договор, заключенный по результатам аукциона, на основании соглашения сторон такого договора или по требованию одной из его сторон не допускается, за исключением случаев изменения целевого назначения или разрешенного использования лесов, существенного изменения параметров использования лесов (возрасты рубок, расчетная лесосека, сроки использования лесов) или существенного изменения обстоятельств, из которых стороны договора купли-продажи лесных насаждений исходили при его заключении, если такое изменение обстоятельств возникло вследствие природных явлений (лесных пожаров, ветровалов, наводнений и других стихийных бедствий) и стало основанием для внесения изменений в государственный лесной реестр.

21. Настоящий Договор, заключенный по результатам аукциона, может быть изменен по решению суда в случае существенного изменения количественных и качественных характеристик таких лесных насаждений.

22. При изменении условий настоящего Договора обязательства сторон сохраняются в измененном виде.

В случае изменения условий настоящего Договора обязательства считаются измененными с момента заключения соглашения сторон об изменении условий Договора, если иное не вытекает из соглашения или характера изменения условий Договора, а при изменении условий Договора в судебном порядке - с момента вступления в законную силу решения суда об изменении условий настоящего Договора.

23. Настоящий Договор прекращает действие в случаях, предусмотренных гражданским законодательством Российской Федерации, и случае, предусмотренном пунктом 24 настоящего Договора.

24. Продавец вправе отказаться от исполнения настоящего Договора в одностороннем порядке в случае невыполнения Покупателем лесохозяйственного регламента в части охраны лесов от пожаров, в части защиты лесов, в части охраны лесов от загрязнения и иного негативного воздействия, в части воспроизводства лесов, уведомив об этом Покупателя в письменной форме за 30 дней до даты расторжения договора.

Настоящий Договор прекращает свое действие с даты, указанной в письменном уведомлении. В случае одностороннего отказа Покупателя от исполнения настоящего Договора он считается расторгнутым.

VII. Срок действия Договора

25. Срок действия настоящего Договора устанавливается с «__»
_____ 2022 года по «___» _____ 2023 года.

VIII. Прочие условия Договора

26. Покупатель извещен о том, что количественные и качественные характеристики заготовленной древесины, полученные при ее учете, могут отличаться от количественных и качественных характеристик лесных насаждений, являющихся предметом настоящего Договора с учетом погрешности измерения объема древесины при таксации, установленной правилами заготовки древесины и особенностями заготовки древесины в указанных в статье 23 Лесного кодекса Российской Федерации лесничествах, установленными в соответствии с частью 9 статьи 29 Лесного кодекса Российской Федерации.

27. Спорные вопросы, возникающие в ходе исполнения настоящего Договора, или вопросы, не оговоренные в настоящем Договоре, разрешаются путем переговоров. В случае если согласие путем переговоров не достигнуто, указанные вопросы разрешаются в судебном порядке.

Споры рассматриваются в судебном порядке по месту нахождения Продавца.

28. Продавец и Покупатель несут ответственность за неисполнение или ненадлежащее исполнение своих обязательств по настоящему Договору, если не докажут, что надлежащее исполнение оказалось невозможным вследствие непреодолимой силы, то есть чрезвычайных и непредотвратимых при данных условиях обстоятельств.

29. Прекращение срока действия настоящего Договора не освобождает стороны от исполнения обязательств по нему.

30. Настоящий Договор составлен в трех подлинных экземплярах, по одному для каждой из сторон и один для подведомственного краевого государственного казенного учреждения «Камчатские лесничества».

31. Приложения к настоящему Договору являются его неотъемлемыми частями.

IX. Реквизиты сторон

ПРОДАВЕЦ:	Агентство лесного хозяйства Камчатского края
Место нахождения	683006, г. Петропавловск-Камчатский, ул. Чубарова,18
Адрес для направления почтовой корреспонденции	683006, г. Петропавловск-Камчатский, ул. Чубарова,18
ИНН	4101145761
КПП	410101001
ОГРН	1114101003708
ОКТМО	30604401

Банковские реквизиты	
Банк получателя	Отделение Петропавловск-Камчатский Банка России//Управление Федерального казначейства по Камчатскому краю г. Петропавловск-Камчатский
р/с	031006430000000013800
к/с	40102810945370000031
БИК	013002402
<div style="text-align: right;"> <div style="border-bottom: 1px solid black; width: 150px; margin: 0 auto;"></div> <div style="margin-top: 5px;">М.П.</div> </div>	

ПОКУПАТЕЛЬ		
Место нахождения		
Адрес для направления почтовой корреспонденции		
ИНН		
КПП		
ОГРН		
ОКПО		
Банковские реквизиты		
Банк получателя		
р/с		
к/с		
БИК		
<div style="text-align: right;"> <div style="border-bottom: 1px solid black; width: 150px; margin: 0 auto;"></div> <div style="margin-top: 5px;">М.П.</div> </div>		

**Характеристика и объем древесины лесных насаждений,
подлежащей заготовке**

Номер лесного квартала	Номер лесотакса- ционного выдела	Площадь лесосеки, га	Хозяйство, преобла- дающая порода	Породы	Объем, куб. метров					
					Деловая				Дрова	Всего
					Круп- ная	Сред- няя	Мелкая	Всего		
111	14	30,0	Хвойное, Л	Л	-	-	-	-	1 010	1 010
				Бб	-	-	-	-	647	647
Итого:		30,0			-	-	-	-	1 657	1 657

Продавец

(фамилия, имя, отчество (последнее при
наличии).

(подпись)
М.П.

Покупатель

(фамилия, имя, отчество (последнее при
наличии)

(подпись)
М.П. (при наличии)

СХЕМА расположения лесных насаждений

Местоположение лесных насаждений:
Камчатский край,
Быстринский муниципальный район,
Быстринское лесничество,
Анавгайское участковое лесничество

квартал 111, выдел 14 лесосека 1
Площадь лесосеки 30,0 га
Масштаб 1:25 000

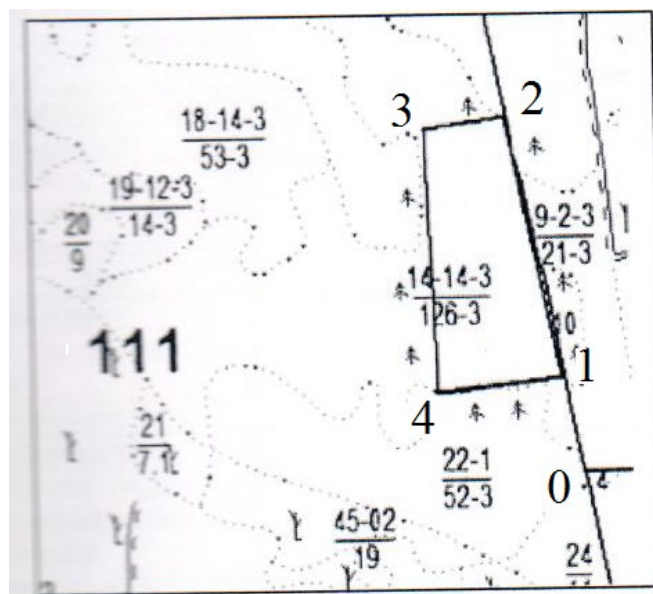

Условные обозначения:	
111	номер квартала
<u>11-8-3</u> 256-5	номер выдела-класс возраста-группа запаса площадь выдела-бонитет
—	граница квартала
.....	граница выдела
□	лесосека
—	1-2, 2-3, 3-4 – прилегающая стена леса, источники обсеменения
Привязка т. 0	Квартальный столб <u>112</u> 111/125

Данные инструментальной съемки		
№ т	Длина м.	Азимут, град
0-1	375	353
1-2	353	900
2-3	263	300
3-4	178	903
4-1	283	367

Продавец

Покупатель

(фамилия, имя, отчество (последнее при
наличии).

(фамилия, имя, отчество (последнее при
наличии).

(подпись)
М.П.

(подпись)
М.П. (при наличии)

**Расчет платы по договору купли-продажи лесных насаждений
от « » 2022 года №**

Порода лесных насаждений	Деловая древесина, куб.м.			Итого: деловая древесина, куб.м.	Итого: дровяная древесина, куб.м.	Всего объем заготавли- ваемой древесины куб.м.
	Крупная	Средняя	Мелкая			
Л	-	-	-	-	1 010	1 010
Ставка платы (руб. за 1 плотный куб.м.) ¹	-	-	-	-	2,16	-
Коэффициенты ^{2,3}	-	-	-	-	5,5	-
Стоимость, руб.	-	-	-	-	5 555,00	5 555,00
Бб	-	-	-	-	647	647
Ставка платы (руб. за 1 плотный куб.м.) ¹	-	-	-	-	3,06	-
Коэффициенты ^{2,3}	-	-	-	-	7,8	-
Стоимость, руб.	-	-	-	-	5 046,60	5 046,60
Начальная цена заготавливаемой древесины, в федеральный бюджет Российской Федерации, руб. (минимальный размер платы по договору купли-продажи)	10 601,60					
Окончательная цена заготавливаемой древесины, в том числе:					
Итого в федеральный бюджет Российской Федерации, руб. (минимальный размер платы по договору купли-продажи)					
Итого в бюджет Камчатского края, руб. (в части, превышающей минимальный размер платы по договору купли-продажи)					

Примечание:

¹ Ставки платы за единицу объема лесных ресурсов и ставки платы за единицу площади лесного участка, находящегося в федеральной собственности, утверждены постановлением Правительства Российской Федерации от 22.05.2007 № 310. **Разряд такс 2.**

^{2,3} Применение коэффициента индексации к ставкам платы за единицу объема древесины, заготавливаемой на землях, находящихся в федеральной собственности, установленного постановлением Правительства Российской Федерации от 12.10.2019 № 1318 в 2022 году – **2,83** и ставках платы за единицу площади лесного участка, находящегося в федеральной собственности» при проведении сплошных рубок ставка платы, корректируется с учетом ликвидного запаса древесины на 1 гектаре лесосеки **путем умножения ставки на коэффициент 0,9.**

Величина ставки округляется до 0,1 рубля за 1 плотный куб. метр древесины.

Продавец

Покупатель

(фамилия, имя, отчество (последнее при
наличии).

(фамилия, имя, отчество (последнее при
наличии)

(подпись)
М.П.

(подпись)
М.П. (при наличии)

Акт приема-передачи лесных насаждений
от « _____ » _____ 2022 г. № _____

Продавец – **Агентство лесного хозяйства Камчатского края**, в лице _____, действующ___ на основании _____, и Покупатель - _____, действующ___, _____, код _____, в лице _____, действующ___ на основании _____, составили настоящий акт о том, что на основании Договора купли-продажи лесных насаждений от « _____ » _____ 2022 года № _____ первый передал, а второй принял лесные насаждения, расположенные на землях, находящихся в федеральной собственности.

Местоположение лесных насаждений: **Камчатский край, Быстринский муниципальный район, Быстринское лесничество, Анавгайское участковое лесничество, квартал 111 выдел 14 лесосека 1.**

Характеристика и объем древесины лесных насаждений, подлежащих заготовке

Номер лесного квартала	Номер лесотаксационного выдела	Площадь лесосеки, га	Хозяйство, преобладающая порода	Породы	Объем, куб. метров					
					Деловая				Дрова	Всего
					Крупная	Средняя	Мелкая	Всего		
111	14	30,0	Хвойное, Л	Л	-	-	-	-	1 010	1 010
				Бб	-	-	-	-	647	647
Итого:		30,0			-	-	-	-	1 657	1 657

Передал:
от Продавца

_____/_____
Ф.И.О. М.П.

Принял:
от Покупателя

_____/_____
Ф.И.О.

Лесопатологическое обследование проведено на общей площади 126,0 га.

2. Инструментальное обследование лесного участка

1. Фактическая таксационная характеристика лесного насаждения
таксационному описанию. Причины несоответствия:

не соответствует

давность лесоустройства

Ведомость лесных участков с выявленными несоответствиями таксационным описаниям приведена в приложении 1 к

2. Состояние насаждений: с нарушенной устойчивостью
с утраченной устойчивостью

X

причины повреждения:

Стволовые гнили, Погодные условия

средневзвешенная для каждой породы: Л-3,71; Бк-2,67; Бб-2,58; Е-1,54

средневзвешенная категория насаждения: 3,07

В том числе:

заселено (отработано) стволовыми вредителями

Вид вредителя	Порода	Встречаемость (% заселённых деревьев)	Степень заселения лесного насаждения (слабая, средняя, сильная)

Повреждено огнём

Вид пожара	Порода	Состояние корневых пап		Состояние корневой шейки		Подсушивание луба	
		процент повреждённых огнём корней	процент деревьев с данном повреждением	ожог корневой шейки по окружности (1/4; 2/4; 3/4; более 3/4)	процент деревьев с данном повреждением	по окружности (1/4; 2/4; 3/4; более 3/4)	процент деревьев с данном повреждением

Поражено болезнями

Вид болезни	Порода	Встречаемость (% поражённых деревьев)	Степень поражения лесного насаждения (слабая, средняя, сильная)
Рак раневой (язвенный) ели	Е	13	слабая

3. Выборке подлежит 53 % деревьев,

в том числе:

ослабленных 11 % (причины назначения)

сильно ослабленных 9 % (причины назначения)

усыхающих 11 % (причины назначения)

свежего сухостоя 2 %,

дупла

дупла

дупла

в том числе:

свежего ветровала 0 %
свежего бурелома 0 %
старого ветровала 0 %

в том числе:

старого бурелома 0 %
старого сухостоя 20 %
аварийных 0 %

4. Полнота лесного насаждения после уборки деревьев, подлежащих рубке, составит
Критическая полнота для данной категории лесных насаждений составляет

0,1
0,3

5. ЗАКЛЮЧЕНИЕ

С целью предотвращения негативных процессов или снижения ущерба от их воздействия назначено:

С целью предотвращения негативных процессов или снижения ущерба от их воздействия назначено.												
Участковое лесничество	Урочище (дача)	Квартал	Выдел	Площадь выдела, га	Вид мероприятия	Площадь, мероприятия, га	Порода	Запас на выдел, кбм	Крайние сроки проведения			
Анавгайское		111	14	126	ССР	126	Л	5292	2020-2021 г.			
							Бк	5796				
							Бб	2394				
							Е	630				
					итого сырораствующего						14112	
					ветровал, бурелом						0	
					сухостой						3906	
					всего						18018	

Ведомость перечета деревьев назначенных в рубку и абрис лесного участка прилагаются (приложение 2 и 3 к Акту)

6. Меры по обеспечению возобновления

содействие естественному возобновлению путем сохранения подроста

7. Мероприятия, необходимые для предупреждения повреждения или поражения смежных насаждений: Требуется проведение санитарно оздоровительных мероприятий.

Сведения для расчета степени повреждения:

год образования старого сухостоя Более 5 лет ;

основная причина повреждения древесины Стволовые гнили,
Погодные условия

Дата проведения обследований " 18 " 08 20 20 г.

Дата составления " 1 " СЕНТЯБРЯ 20 20 г.

Исполнитель работ по проведению лесопатологических обследований:

ФИО Ворона И.А. Подпись 

Ведомость перечета деревьев назначенных в рубку

ВРЕМЕННАЯ ПРОБНАЯ ПЛОЩАДЬ № 1

Субъект Российской Федерации Камчатский край

Лесничество (лесопарк) Анавгайское участковое лесничество

Квартал 111 Выдел 14 Площадь 126 га,

Номер очага вредных организмов _____ Размер пробной площади 1,26 га

Таксационная характеристика:

Тип леса ЛКРД Состав 4Л4Бк2Бб+Е Возраст 300 Бонитет 3

Полнота 0,3 Запас на га 112(31) Возобновление 5Бб3Л2Ос 1 т.шт/га

Время и причина ослабления лесного насаждения _____

Стволовые гнили, Погодные условия

Тип очага вредных организмов: эпизодический, хронический (подчеркнуть)

Фаза развития очага вредных организмов: начальная, нарастания численности, собственно вспышка, кризис (подчеркнуть)

Состояние лесного насаждения, намечаемые мероприятия _____

Насаждение сильно ослабленное

требуется проведение сплошных санитарных рубок

Исполнитель работ по проведению лесопатологических обследований:

ФИО Ворона И.А. Подпись _____

Дата составления документа " 1 " 09 20 20 г. Телефон 8 (4212) 484012

ВЕДОМОСТЬ ПЕРЕЧЕТА ДЕРЕВЬЕВ

Л

Порода:

Ступени толщины см	Количество деревьев по категориям состояния, шт.															Всего деревьев по ступеням толщины		
	I	II	III	IV		V		VI			ветровал, бурелом			аварийные деревья			шт.	в т.ч. подлежат рубке, %
				НЗ	З	НЗ	З	НЗ	З	О	НЗ	З	О	НЗ	З	О		
8						1											1	100
12																	2	
16	1		1														8	
20	4	3	1															
24																	7	
28	1	4	2														6	67
32	2			3		1											5	20
36	3	2															3	
40		2	1														5	20
44	2	2						1									2	50
48	1			1													3	33
52	2			1														
56																	2	50
60			1			1											1	100
64								1									3	100
68								3									8	75
72			3					5										
Итого, шт.	16	13	9	5		3		10									56	36
Итого, кб.м.	17,35	12,08	16,03	7,03		3,88		31,30									87,67	53
Итого, % запаса древесины по породе	20	13	19	8		4		36									100	53
Итого, % от шт.	29	23	16	9		5		18									100	36

Примечание: НЗ - незаселенное, З - заселенное, О - отработанное вредителями.

ВЕДОМОСТЬ ПЕРЕЧЕТА ДЕРЕВЬЕВ

Бк

Порода:

Ступени толщины см	Количество деревьев по категориям состояния, шт.															Всего деревьев по ступеням толщины		
	I	II	III	IV		V		VI			ветровал, бурелом			аварийные деревья			шт.	в т.ч. подлежат рубке, %
				НЗ	З	НЗ	З	НЗ	З	О	НЗ	З	О	НЗ	З	О		
																	12	
8		5	7														21	52
12	10	1	6	4													10	20
16	2	5	1	1				1									26	31
20	5	9	1	8				3									19	26
24	6		8	5													26	65
28	4	7	11	4													25	68
32	3	9	7	6													27	67
36	5	9	5	3				5									16	88
40		8	4	4													6	17
44	1	5															1	
48				1													1	100
52		1																
56																		
60																		
64																	1	
68		1																
72																		
Итого, шт.	36	60	50	36				9									191	49
Итого, кб.м.	8,80	23,65	14,22	11,50				3,13									61,30	57
Итого, % запаса древесины по породе	14	39	23	19				5									100	57
Итого, % от шт.	19	31	26	19				5									100	49

Примечание: НЗ - незаселенное, З - заселенное, О - отработанное вредителями.

ВЕДОМОСТЬ ПЕРЕЧЕТА ДЕРЕВЬЕВ
Б6

Порода: _____

Ступени толщины см	Количество деревьев по категориям состояния, шт.															Всего деревьев по ступеням толщины		
	I	II	III	IV		V		VI			ветровал, бурелом			аварийные деревья			шт.	в т.ч. подлежат рубке, %
				НЗ	З	НЗ	З	НЗ	З	О	НЗ	З	О	НЗ	З	О		
8	3																3	
12	3	1		3													7	43
16		1															1	100
20	2	2	5														9	
24	3			3						1							7	43
28	2	4															6	17
32		2	1	2													5	80
36	1	5	2							1							9	67
40		1	1	1													3	100
44																		
48																		
52																		
56																		
60																		
64																		
68																		
72																		
Итого, шт.	14	16	9	9						2							50	42
Итого, кб.м.	4,09	10,28	5,09	4,02						1,32							24,80	57
Итого, % запаса древесины по породе	16	42	20	17						5							100	57
Итого, % от шт.	28	32	18	18						4							100	42

Примечание: НЗ - незаселенное, З - заселенное, О - отработанное вредителями.

ВЕДОМОСТЬ ПЕРЕЧЕТА ДЕРЕВЬЕВ
Е

Порода: _____

Порода:

Ступени толщины см	Количество деревьев по категориям состояния, шт.															Всего деревьев по ступеням толщины		
	I	II	III	IV		V		VI			ветровал, бурелом			аварийные деревья			шт.	в т.ч. подлежат рубке, %
				НЗ	З	НЗ	З	НЗ	З	О	НЗ	З	О	НЗ	З	О		
8																		
12																	2	
16		2															2	
20	1		1														3	
24		3															5	
28	4		1														3	
32	2	1																
36																		
40																		
44																		
48																		
52																		
56																		
60																		
64																		
68																		
72																		
Итого, шт.	7	6	2														15	
Итого, кб.м.	3,61	2,01	0,73														6,35	
Итого, % запаса древесины по породе	57	32	11														100	
Итого, % от шт.	47	40	13														100	

Примечание: НЗ - незаселенное, З - заселенное, О - отработанное вредителями.

Ведомость лесных участков с выявленными несоответствиями таксационным описаниям

Источник данных	Год проведения лесосурейства	Номер квартала	Номер выдела	Площадь выдела, га	Целевое назначение лесов	Категория защитных лесов	Номер лесопатологического выдела	Площадь лесопатологического выдела, га	Таксационная характеристика														Заложено пробных площадей								
									состав	порода	возраст, лет	средняя высота, м	средний диаметр, см	тип леса	ТУМ	полнота	бонитет	запас, куб/га	количество, шт.	общая площадь, га											
ТО	1996	111	14	126	эксплуатационные				5Л4Бк1Бб	Л	280	23	40	ЛКРД		0,5	3	160			1	1,26									
										Бк	150	17	32																		
										Бб	100	19	22																		
										захламленность											0										
сухостой											0																				
Ф		111	14	126					4Л4Бк2Бб+Е	Л	300	26	42	ЛКРД		0,3	3	112			1	1,26									
										Бк	140	16	28																		
										Бб	120	21	26																		
										Е	150	17	26																		
										ветровал, бурелом											0										
										сухостой											31										

ТО – таксационные описания
Ф – фактическая характеристика лесного насаждения

Исполнитель работ по проведению лесопатологических обследований:

ФИО Ворона И.А. Подпись 
Дата составления документа: " 1 " 09 20 20г. Телефон 8(4212)484012

август 20 20 г.

Результаты проведения лесопатологических обследований лесных насаждений за

Участковое лесничество Субъект Российской Федерации Камчатский край Анавайское Лесничество (лесопарк) Урочище (лесная дача) Быстринское

Участковое лесничество										Участковое лесничество										Участковое лесничество										Участковое лесничество										Участковое лесничество										Участковое лесничество										Участковое лесничество										Участковое лесничество										Участковое лесничество										Участковое лесничество										Участковое лесничество										Участковое лесничество										Участковое лесничество										Участковое лесничество										Участковое лесничество										Участковое лесничество										Участковое лесничество										Участковое лесничество										Участковое лесничество										Участковое лесничество										Участковое лесничество										Участковое лесничество										Участковое лесничество										Участковое лесничество										Участковое лесничество										Участковое лесничество										Участковое лесничество										Участковое лесничество										Участковое лесничество										Участковое лесничество										Участковое лесничество										Участковое лесничество										Участковое лесничество										Участковое лесничество										Участковое лесничество										Участковое лесничество										Участковое лесничество										Участковое лесничество										Участковое лесничество										Участковое лесничество										Участковое лесничество										Участковое лесничество										Участковое лесничество										Участковое лесничество										Участковое лесничество										Участковое лесничество										Участковое лесничество										Участковое лесничество										Участковое лесничество										Участковое лесничество										Участковое лесничество										Участковое лесничество										Участковое лесничество										Участковое лесничество										Участковое лесничество										Участковое лесничество										Участковое лесничество										Участковое лесничество										Участковое лесничество										Участковое лесничество										Участковое лесничество										Участковое лесничество										Участковое лесничество										Участковое лесничество										Участковое лесничество										Участковое лесничество										Участковое лесничество										Участковое лесничество										Участковое лесничество										Участковое лесничество										Участковое лесничество										Участковое лесничество										Участковое лесничество										Участковое лесничество										Участковое лесничество										Участковое лесничество										Участковое лесничество										Участковое лесничество										Участковое лесничество										Участковое лесничество										Участковое лесничество										Участковое лесничество										Участковое лесничество										Участковое лесничество										Участковое лесничество										Участковое лесничество										Участковое лесничество										Участковое лесничество										Участковое лесничество										Участковое лесничество										Участковое лесничество										Участковое лесничество										Участковое лесничество										Участковое лесничество										Участковое лесничество										Участковое лесничество										Участковое лесничество										Участковое лесничество										Участковое лесничество										Участковое лесничество										Участковое лесничество										Участковое лесничество										Участковое лесничество										Участковое лесничество										Участковое лесничество										Участковое лесничество										Участковое лесничество										Участковое лесничество										Участковое лесничество										Участковое лесничество										Участковое лесничество										Участковое лесничество										Участковое лесничество										Участковое лесничество										Участковое лесничество										Участковое лесничество										Участковое лесничество										Участковое лесничество										Участковое лесничество										Участковое лесничество										Участковое лесничество										Участковое лесничество										Участковое лесничество										Участковое лесничество										Участковое лесничество										Участковое лесничество										Участковое лесничество										Участковое лесничество										Участковое лесничество										Участковое лесничество										Участковое лесничество										Участковое лесничество										Участковое лесничество										Участковое лесничество										Участковое лесничество										Участковое лесничество										Участковое лесничество										Участковое лесничество										Участковое лесничество										Участковое лесничество										Участковое лесничество										Участковое лесничество										Участковое лесничество										Участковое лесничество										Участковое лесничество										Участковое лесничество										Участковое лесничество										Участковое лесничество										Участковое лесничество										Участковое лесничество										Участковое лесничество										Участковое лесничество										Участковое лесничество										Участковое лесничество										Участковое лесничество										Участковое лесничество										Участковое лесничество										Участковое лесничество										Участковое лесничество										Участковое лесничество										Участковое лесничество										Участковое лесничество										Участковое лесничество										Участковое лесничество										Участковое лесничество										Участковое лесничество										Участковое лесничество										Участковое лесничество										Участковое лесничество										Участковое лесничество										Участковое лесничество										Участковое лесничество										Участковое лесничество										Участковое лесничество										Участковое лесничество										Участковое лесничество										Участковое лесничество										Участковое лесничество										Участковое лесничество										Участковое лесничество										Участковое лесничество										Участковое лесничество										Участковое лесничество										Участковое лесничество										Участковое лесничество										Участковое лесничество										Участковое лесничество										Участковое лесничество										Участковое лесничество										Участковое лесничество										Участковое лесничество										Участковое лесничество										Участковое лесничество										Участковое лесничество										Участковое лесничество										Участковое лесничество										Участковое лесничество										Участковое лесничество										Участковое лесничество										Участковое лесничество										Участковое лесничество										Участковое лесничество										Участковое лесничество										Участковое лесничество										Участковое лесничество										Участковое лесничество										Участковое лесничество										Участковое лесничество										Участковое лесничество										Участковое лесничество										Участковое лесничество										Участковое лесничество										Участковое лесничество										Участковое лесничество										Участковое лесничество										Участковое лесничество										Участковое лесничество										Участковое лесничество										Участковое лесничество										Участковое лесничество										Участковое лесничество										Участковое лесничество										Участковое лесничество										Участковое лесничество										Участковое лесничество										Участковое лесничество										Участковое лесничество										Участковое лесничество										Участковое лесничество										Участковое лесничество										Участковое лесничество										Участковое лесничество										Участковое лесничество										Участковое лесничество										Участковое лесничество										Участковое лесничество										Участковое лесничество										Участковое лесничество										Участковое лесничество										Участковое лесничество										Участковое лесничество										Участковое лесничество										Участковое лесничество										Участковое лесничество										Участковое лесничество										Участковое лесничество										Участковое лесничество										Участковое лесничество										Участковое лесничество										Участковое лесничество										Участковое лесничество										Участковое лесничество										Участковое лесничество										Участковое лесничество										Участковое лесничество										Участковое лесничество										Участковое лесничество										Участковое лесничество										Участковое лесничество										Участковое лесничество										Участковое лесничество										Участковое лесничество										Участковое лесничество										Участковое лесничество										Участковое лесничество										Участковое лесничество										Участковое лесничество										Участковое лесничество										Участковое лесничество										Участковое лесничество										Участковое лесничество										Участковое лесничество										Участковое лесничество										Участковое лесничество										Участковое лесничество										Участковое лесничество										Участковое лесничество										Участковое лесничество										Участковое лесничество										Участковое									
------------------------	--	--	--	--	--	--	--	--	--	------------------------	--	--	--	--	--	--	--	--	--	------------------------	--	--	--	--	--	--	--	--	--	------------------------	--	--	--	--	--	--	--	--	--	------------------------	--	--	--	--	--	--	--	--	--	------------------------	--	--	--	--	--	--	--	--	--	------------------------	--	--	--	--	--	--	--	--	--	------------------------	--	--	--	--	--	--	--	--	--	------------------------	--	--	--	--	--	--	--	--	--	------------------------	--	--	--	--	--	--	--	--	--	------------------------	--	--	--	--	--	--	--	--	--	------------------------	--	--	--	--	--	--	--	--	--	------------------------	--	--	--	--	--	--	--	--	--	------------------------	--	--	--	--	--	--	--	--	--	------------------------	--	--	--	--	--	--	--	--	--	------------------------	--	--	--	--	--	--	--	--	--	------------------------	--	--	--	--	--	--	--	--	--	------------------------	--	--	--	--	--	--	--	--	--	------------------------	--	--	--	--	--	--	--	--	--	------------------------	--	--	--	--	--	--	--	--	--	------------------------	--	--	--	--	--	--	--	--	--	------------------------	--	--	--	--	--	--	--	--	--	------------------------	--	--	--	--	--	--	--	--	--	------------------------	--	--	--	--	--	--	--	--	--	------------------------	--	--	--	--	--	--	--	--	--	------------------------	--	--	--	--	--	--	--	--	--	------------------------	--	--	--	--	--	--	--	--	--	------------------------	--	--	--	--	--	--	--	--	--	------------------------	--	--	--	--	--	--	--	--	--	------------------------	--	--	--	--	--	--	--	--	--	------------------------	--	--	--	--	--	--	--	--	--	------------------------	--	--	--	--	--	--	--	--	--	------------------------	--	--	--	--	--	--	--	--	--	------------------------	--	--	--	--	--	--	--	--	--	------------------------	--	--	--	--	--	--	--	--	--	------------------------	--	--	--	--	--	--	--	--	--	------------------------	--	--	--	--	--	--	--	--	--	------------------------	--	--	--	--	--	--	--	--	--	------------------------	--	--	--	--	--	--	--	--	--	------------------------	--	--	--	--	--	--	--	--	--	------------------------	--	--	--	--	--	--	--	--	--	------------------------	--	--	--	--	--	--	--	--	--	------------------------	--	--	--	--	--	--	--	--	--	------------------------	--	--	--	--	--	--	--	--	--	------------------------	--	--	--	--	--	--	--	--	--	------------------------	--	--	--	--	--	--	--	--	--	------------------------	--	--	--	--	--	--	--	--	--	------------------------	--	--	--	--	--	--	--	--	--	------------------------	--	--	--	--	--	--	--	--	--	------------------------	--	--	--	--	--	--	--	--	--	------------------------	--	--	--	--	--	--	--	--	--	------------------------	--	--	--	--	--	--	--	--	--	------------------------	--	--	--	--	--	--	--	--	--	------------------------	--	--	--	--	--	--	--	--	--	------------------------	--	--	--	--	--	--	--	--	--	------------------------	--	--	--	--	--	--	--	--	--	------------------------	--	--	--	--	--	--	--	--	--	------------------------	--	--	--	--	--	--	--	--	--	------------------------	--	--	--	--	--	--	--	--	--	------------------------	--	--	--	--	--	--	--	--	--	------------------------	--	--	--	--	--	--	--	--	--	------------------------	--	--	--	--	--	--	--	--	--	------------------------	--	--	--	--	--	--	--	--	--	------------------------	--	--	--	--	--	--	--	--	--	------------------------	--	--	--	--	--	--	--	--	--	------------------------	--	--	--	--	--	--	--	--	--	------------------------	--	--	--	--	--	--	--	--	--	------------------------	--	--	--	--	--	--	--	--	--	------------------------	--	--	--	--	--	--	--	--	--	------------------------	--	--	--	--	--	--	--	--	--	------------------------	--	--	--	--	--	--	--	--	--	------------------------	--	--	--	--	--	--	--	--	--	------------------------	--	--	--	--	--	--	--	--	--	------------------------	--	--	--	--	--	--	--	--	--	------------------------	--	--	--	--	--	--	--	--	--	------------------------	--	--	--	--	--	--	--	--	--	------------------------	--	--	--	--	--	--	--	--	--	------------------------	--	--	--	--	--	--	--	--	--	------------------------	--	--	--	--	--	--	--	--	--	------------------------	--	--	--	--	--	--	--	--	--	------------------------	--	--	--	--	--	--	--	--	--	------------------------	--	--	--	--	--	--	--	--	--	------------------------	--	--	--	--	--	--	--	--	--	------------------------	--	--	--	--	--	--	--	--	--	------------------------	--	--	--	--	--	--	--	--	--	------------------------	--	--	--	--	--	--	--	--	--	------------------------	--	--	--	--	--	--	--	--	--	------------------------	--	--	--	--	--	--	--	--	--	------------------------	--	--	--	--	--	--	--	--	--	------------------------	--	--	--	--	--	--	--	--	--	------------------------	--	--	--	--	--	--	--	--	--	------------------------	--	--	--	--	--	--	--	--	--	------------------------	--	--	--	--	--	--	--	--	--	------------------------	--	--	--	--	--	--	--	--	--	------------------------	--	--	--	--	--	--	--	--	--	------------------------	--	--	--	--	--	--	--	--	--	------------------------	--	--	--	--	--	--	--	--	--	------------------------	--	--	--	--	--	--	--	--	--	------------------------	--	--	--	--	--	--	--	--	--	------------------------	--	--	--	--	--	--	--	--	--	------------------------	--	--	--	--	--	--	--	--	--	------------------------	--	--	--	--	--	--	--	--	--	------------------------	--	--	--	--	--	--	--	--	--	------------------------	--	--	--	--	--	--	--	--	--	------------------------	--	--	--	--	--	--	--	--	--	------------------------	--	--	--	--	--	--	--	--	--	------------------------	--	--	--	--	--	--	--	--	--	------------------------	--	--	--	--	--	--	--	--	--	------------------------	--	--	--	--	--	--	--	--	--	------------------------	--	--	--	--	--	--	--	--	--	------------------------	--	--	--	--	--	--	--	--	--	------------------------	--	--	--	--	--	--	--	--	--	------------------------	--	--	--	--	--	--	--	--	--	------------------------	--	--	--	--	--	--	--	--	--	------------------------	--	--	--	--	--	--	--	--	--	------------------------	--	--	--	--	--	--	--	--	--	------------------------	--	--	--	--	--	--	--	--	--	------------------------	--	--	--	--	--	--	--	--	--	------------------------	--	--	--	--	--	--	--	--	--	------------------------	--	--	--	--	--	--	--	--	--	------------------------	--	--	--	--	--	--	--	--	--	------------------------	--	--	--	--	--	--	--	--	--	------------------------	--	--	--	--	--	--	--	--	--	------------------------	--	--	--	--	--	--	--	--	--	------------------------	--	--	--	--	--	--	--	--	--	------------------------	--	--	--	--	--	--	--	--	--	------------------------	--	--	--	--	--	--	--	--	--	------------------------	--	--	--	--	--	--	--	--	--	------------------------	--	--	--	--	--	--	--	--	--	------------------------	--	--	--	--	--	--	--	--	--	------------------------	--	--	--	--	--	--	--	--	--	------------------------	--	--	--	--	--	--	--	--	--	------------------------	--	--	--	--	--	--	--	--	--	------------------------	--	--	--	--	--	--	--	--	--	------------------------	--	--	--	--	--	--	--	--	--	------------------------	--	--	--	--	--	--	--	--	--	------------------------	--	--	--	--	--	--	--	--	--	------------------------	--	--	--	--	--	--	--	--	--	------------------------	--	--	--	--	--	--	--	--	--	------------------------	--	--	--	--	--	--	--	--	--	------------------------	--	--	--	--	--	--	--	--	--	------------------------	--	--	--	--	--	--	--	--	--	------------------------	--	--	--	--	--	--	--	--	--	------------------------	--	--	--	--	--	--	--	--	--	------------------------	--	--	--	--	--	--	--	--	--	------------------------	--	--	--	--	--	--	--	--	--	------------------------	--	--	--	--	--	--	--	--	--	------------------------	--	--	--	--	--	--	--	--	--	------------------------	--	--	--	--	--	--	--	--	--	------------------------	--	--	--	--	--	--	--	--	--	------------------------	--	--	--	--	--	--	--	--	--	------------------------	--	--	--	--	--	--	--	--	--	------------------------	--	--	--	--	--	--	--	--	--	------------------------	--	--	--	--	--	--	--	--	--	------------------------	--	--	--	--	--	--	--	--	--	------------------------	--	--	--	--	--	--	--	--	--	------------------------	--	--	--	--	--	--	--	--	--	------------------------	--	--	--	--	--	--	--	--	--	------------------------	--	--	--	--	--	--	--	--	--	------------------------	--	--	--	--	--	--	--	--	--	------------------------	--	--	--	--	--	--	--	--	--	------------------------	--	--	--	--	--	--	--	--	--	------------------------	--	--	--	--	--	--	--	--	--	------------------------	--	--	--	--	--	--	--	--	--	------------------------	--	--	--	--	--	--	--	--	--	------------------------	--	--	--	--	--	--	--	--	--	------------------------	--	--	--	--	--	--	--	--	--	------------------------	--	--	--	--	--	--	--	--	--	------------------------	--	--	--	--	--	--	--	--	--	------------------------	--	--	--	--	--	--	--	--	--	------------------------	--	--	--	--	--	--	--	--	--	------------------------	--	--	--	--	--	--	--	--	--	------------------------	--	--	--	--	--	--	--	--	--	------------------------	--	--	--	--	--	--	--	--	--	------------------------	--	--	--	--	--	--	--	--	--	------------------------	--	--	--	--	--	--	--	--	--	------------------------	--	--	--	--	--	--	--	--	--	------------------------	--	--	--	--	--	--	--	--	--	------------------------	--	--	--	--	--	--	--	--	--	------------------------	--	--	--	--	--	--	--	--	--	------------------------	--	--	--	--	--	--	--	--	--	------------------------	--	--	--	--	--	--	--	--	--	------------------------	--	--	--	--	--	--	--	--	--	------------------------	--	--	--	--	--	--	--	--	--	------------------------	--	--	--	--	--	--	--	--	--	------------------------	--	--	--	--	--	--	--	--	--	------------------------	--	--	--	--	--	--	--	--	--	------------------------	--	--	--	--	--	--	--	--	--	------------------------	--	--	--	--	--	--	--	--	--	------------------------	--	--	--	--	--	--	--	--	--	------------------------	--	--	--	--	--	--	--	--	--	------------------------	--	--	--	--	--	--	--	--	--	------------------------	--	--	--	--	--	--	--	--	--	------------------------	--	--	--	--	--	--	--	--	--	------------------------	--	--	--	--	--	--	--	--	--	------------------------	--	--	--	--	--	--	--	--	--	------------------------	--	--	--	--	--	--	--	--	--	------------------------	--	--	--	--	--	--	--	--	--	------------------------	--	--	--	--	--	--	--	--	--	------------------------	--	--	--	--	--	--	--	--	--	------------------------	--	--	--	--	--	--	--	--	--	------------------------	--	--	--	--	--	--	--	--	--	------------------------	--	--	--	--	--	--	--	--	--	------------------------	--	--	--	--	--	--	--	--	--	------------------------	--	--	--	--	--	--	--	--	--	------------------------	--	--	--	--	--	--	--	--	--	------------------------	--	--	--	--	--	--	--	--	--	------------------------	--	--	--	--	--	--	--	--	--	------------------------	--	--	--	--	--	--	--	--	--	------------------------	--	--	--	--	--	--	--	--	--	------------------------	--	--	--	--	--	--	--	--	--	------------------------	--	--	--	--	--	--	--	--	--	------------------------	--	--	--	--	--	--	--	--	--	------------------------	--	--	--	--	--	--	--	--	--	------------------------	--	--	--	--	--	--	--	--	--	------------------------	--	--	--	--	--	--	--	--	--	------------------------	--	--	--	--	--	--	--	--	--	------------------------	--	--	--	--	--	--	--	--	--	------------------------	--	--	--	--	--	--	--	--	--	------------------------	--	--	--	--	--	--	--	--	--	------------------------	--	--	--	--	--	--	--	--	--	------------------------	--	--	--	--	--	--	--	--	--	------------------------	--	--	--	--	--	--	--	--	--	------------------------	--	--	--	--	--	--	--	--	--	------------------------	--	--	--	--	--	--	--	--	--	------------------------	--	--	--	--	--	--	--	--	--	------------------------	--	--	--	--	--	--	--	--	--	------------------------	--	--	--	--	--	--	--	--	--	------------------------	--	--	--	--	--	--	--	--	--	------------------------	--	--	--	--	--	--	--	--	--	------------------------	--	--	--	--	--	--	--	--	--	------------------------	--	--	--	--	--	--	--	--	--	------------------------	--	--	--	--	--	--	--	--	--	------------------------	--	--	--	--	--	--	--	--	--	------------------------	--	--	--	--	--	--	--	--	--	------------------------	--	--	--	--	--	--	--	--	--	------------------------	--	--	--	--	--	--	--	--	--	------------------------	--	--	--	--	--	--	--	--	--	------------------------	--	--	--	--	--	--	--	--	--	------------------------	--	--	--	--	--	--	--	--	--	------------------------	--	--	--	--	--	--	--	--	--	------------------------	--	--	--	--	--	--	--	--	--	------------------------	--	--	--	--	--	--	--	--	--	------------------------	--	--	--	--	--	--	--	--	--	------------------------	--	--	--	--	--	--	--	--	--	------------------------	--	--	--	--	--	--	--	--	--	------------------------	--	--	--	--	--	--	--	--	--	------------------------	--	--	--	--	--	--	--	--	--	------------------------	--	--	--	--	--	--	--	--	--	------------------------	--	--	--	--	--	--	--	--	--	------------------------	--	--	--	--	--	--	--	--	--	------------------------	--	--	--	--	--	--	--	--	--	------------------------	--	--	--	--	--	--	--	--	--	------------------------	--	--	--	--	--	--	--	--	--	------------------------	--	--	--	--	--	--	--	--	--	------------------------	--	--	--	--	--	--	--	--	--	------------------------	--	--	--	--	--	--	--	--	--	------------------------	--	--	--	--	--	--	--	--	--	------------------------	--	--	--	--	--	--	--	--	--	------------------------	--	--	--	--	--	--	--	--	--	------------------------	--	--	--	--	--	--	--	--	--	------------------------	--	--	--	--	--	--	--	--	--	------------------------	--	--	--	--	--	--	--	--	--	------------------------	--	--	--	--	--	--	--	--	--	------------------------	--	--	--	--	--	--	--	--	--	------------------------	--	--	--	--	--	--	--	--	--	------------------------	--	--	--	--	--	--	--	--	--	------------------------	--	--	--	--	--	--	--	--	--	------------------------	--	--	--	--	--	--	--	--	--	------------------------	--	--	--	--	--	--	--	--	--	------------------------	--	--	--	--	--	--	--	--	--	------------------------	--	--	--	--	--	--	--	--	--	------------------------	--	--	--	--	--	--	--	--	--	------------------------	--	--	--	--	--	--	--	--	--	------------------------	--	--	--	--	--	--	--	--	--	------------------------	--	--	--	--	--	--	--	--	--	------------------------	--	--	--	--	--	--	--	--	--	------------------------	--	--	--	--	--	--	--	--	--	------------------------	--	--	--	--	--	--	--	--	--	------------	--	--	--	--	--	--	--	--	--

Показатели, не соответствующие таксационному описанию отмечаются («*»)
Исполнитель работ по проведению лесопатологических обследований:
Ворона И.А.

Дата составления документа " 1 " 09 20 20 г. Телефон 8(4212)484012

Подпись

The map displays several land parcels with the following labels:

- 29-02
25
- 6-87
23
- 7-2-2
39-3
- 43-2-2
43-3
- 44-2-2
78-5
- 18-14-3
53-3
- 19-12-3
14-3
- 14-14-3
120-5
- 22-1
52-3
- 1-3-2
58-4
- 9-2-3
21-3
- 17-11
- 20-5
- 20-9
- 21-7.1
- 22-1
- 23-1
- 24-1
- 25-1
- 26-1
- 27-1
- 28-1
- 29-1
- 30-1
- 31-1
- 32-1
- 33-1
- 34-1
- 35-1
- 36-1
- 37-1
- 38-1
- 39-1
- 40-1
- 41-1
- 42-1
- 43-1
- 44-1
- 45-1
- 46-1
- 47-1
- 48-1
- 49-1
- 50-1
- 51-1
- 52-1
- 53-1
- 54-1
- 55-1
- 56-1
- 57-1
- 58-1
- 59-1
- 60-1
- 61-1
- 62-1
- 63-1
- 64-1
- 65-1
- 66-1
- 67-1
- 68-1
- 69-1
- 70-1
- 71-1
- 72-1
- 73-1
- 74-1
- 75-1
- 76-1
- 77-1
- 78-1
- 79-1
- 80-1
- 81-1
- 82-1
- 83-1
- 84-1
- 85-1
- 86-1
- 87-1
- 88-1
- 89-1
- 90-1
- 91-1
- 92-1
- 93-1
- 94-1
- 95-1
- 96-1
- 97-1
- 98-1
- 99-1
- 100-1





Номера точек	Координаты		Азимут линий	Длина, м
	Е	N		
0	159° 16' 31.5964"	55° 50' 5.1557"	168,4	688
1	159° 16' 39.5477"	55° 49' 43.3691"	50,1	184
2	159° 16' 47.6581"	55° 49' 47.1858"	163,0	237
3	159° 16' 51.6337"	55° 49' 39.8706"	140,5	287
4	159° 17' 2.1294"	55° 49' 32.7144"	104,7	175
5	159° 17' 11.8300"	55° 49' 31.2832"	150,6	254
6	159° 17' 18.9862"	55° 49' 24.1270"	93,5	80
7	159° 17' 23.5979"	55° 49' 23.9680"	168,9	1268
8	159° 17' 37.5922"	55° 48' 43.7344"	295,7	148
9	159° 17' 29.9589"	55° 48' 45.8018"	5,4	178
10	159° 17' 30.9131"	55° 48' 51.5267"	272,8	499
11	159° 17' 2.2884"	55° 48' 52.3218"	168,6	140
12	159° 17' 3.8787"	55° 48' 47.8691"	188,0	79
13	159° 17' 3.2426"	55° 48' 45.3247"	276,1	92
14	159° 16' 57.9947"	55° 48' 45.6428"	326,5	100
15	159° 16' 54.8142"	55° 48' 48.3462"	4,0	118
16	159° 16' 55.2913"	55° 48' 52.1628"	276,3	45
17	159° 16' 52.7469"	55° 48' 52.3218"	202,5	101
18	159° 16' 50.5205"	55° 48' 49.3004"	239,4	68

19	159° 16' 47.1810"	55° 48' 48.1872"	305,5	364
20	159° 16' 30.1652"	55° 48' 55.0253"	263,8	136
21	159° 16' 22.3729"	55° 48' 54.5482"	211,0	86
22	159° 16' 19.8285"	55° 48' 52.1628"	179,2	197
23	159° 16' 19.9876"	55° 48' 45.8018"	304,3	174
24	159° 16' 11.7182"	55° 48' 48.9823"	325,4	526
25	159° 15' 54.5434"	55° 49' 2.9766"	52,3	161
26	159° 16' 1.8586"	55° 49' 6.1571"	76,8	151
27	159° 16' 10.2870"	55° 49' 7.2703"	60,8	343
28	159° 16' 27.4618"	55° 49' 12.6772"	137,3	74
29	159° 16' 30.3242"	55° 49' 10.9279"	214,0	119
30	159° 16' 26.5076"	55° 49' 7.7474"	133,9	92
31	159° 16' 30.3242"	55° 49' 5.6800"	60,5	210
32	159° 16' 40.8199"	55° 49' 9.0196"	345,8	203
33	159° 16' 37.9575"	55° 49' 15.3806"	63,5	176
34	159° 16' 47.0220"	55° 49' 17.9250"	162,2	325
35	159° 16' 52.7469"	55° 49' 7.9064"	91,3	216
36	159° 17' 5.1509"	55° 49' 7.7474"	358,4	394
37	159° 17' 4.5148"	55° 49' 20.4694"	262,9	120
38	159° 16' 57.6767"	55° 49' 19.9923"	330,6	260
39	159° 16' 50.3615"	55° 49' 27.3075"	1,1	143
40	159° 16' 50.5205"	55° 49' 31.9193"	294,4	155
41	159° 16' 42.4102"	55° 49' 33.9866"	19,4	125
42	159° 16' 44.7956"	55° 49' 37.8032"	332,0	195

Экспликация ленты перече́та

Направление	Азимут	Длина, м
0-1	90,0	1260

Условные обозначения

 - граница выдела	 - привязка	 - лента перече́та
 - обследуемый участок	 - граница квартала	

Исполнитель работ по проведению лесопатологических обследований:

ФИО Ворона И. А.

Подпись

Дата составления документа

1.09.2020

Телефон

8 (4212) 484012

Приложение № 8
к документации об аукционе в
электронной форме № 3
на право заключения договора
купли-продажи лесных насаждений

ДОГОВОР

купли-продажи лесных насаждений №

г. Петропавловск-Камчатский

«.....» 2022 года

Агентство лесного хозяйства Камчатского края в лице _____,
действующего на основании _____, именуемое в дальнейшем
Продавцом, с одной стороны, и _____, действующий на основании
_____, именуемый в дальнейшем Покупателем, с другой стороны,
заключили настоящий Договор о нижеследующем:

I. Предмет Договора

1. По настоящему Договору на основании Протокола от _____ № ____ о результатах аукциона в электронной форме № 3 на право заключения договора купли-продажи лесных насаждений Продавец обязуется передать лесные насаждения, расположенные на землях, находящихся в федеральной собственности (далее - лесные насаждения), в собственность Покупателю для заготовки древесины в соответствии с частью 2 статьи 29.1 Лесного кодекса Российской Федерации, пунктом 1 (1) статьи 3 Закона Камчатского края от 07.10.2009 № 307 «Об установлении исключительных случаев заготовки древесины, елей и (или) деревьев других хвойных пород на основании договора купли-продажи лесных насаждений в Камчатском крае», а Покупатель обязуется принять лесные насаждения и внести за них плату в соответствии с разделом III настоящего Договора.

2. Местоположение лесных насаждений: **Камчатский край, Быстринский муниципальный район, Быстринское лесничество, Анавгайское участковое лесничество, квартал 111 выдел 14 лесосека 2.**

3. Характеристика и объем древесины лесных насаждений, подлежащей заготовке, указываются в приложении № 1 к настоящему Договору.

4. Схема расположения лесных насаждений приводится в приложении № 2 к настоящему Договору.

II. Условия заготовки древесины

5. Форма рубки – сплошная. Вид рубки – погибших и поврежденных лесных насаждений.

6. Заготовке не подлежат – источники обсеменения, примыкающая полоса леса, включающая семенные деревья (ширина полосы 30 м.).

7. Сроки и условия вывоза древесины осуществляется в срок не позднее окончания срока действия настоящего Договора по « » 2023 года (включительно).

8. Очистка лесосеки от порубочных остатков осуществляется одновременно с заготовкой древесины в срок по _____ (включительно) комбинированным способом: в пасеках – укладкой и оставлением на перегнивание на месте рубки, на погрузочных площадках – сбором порубочных остатков в кучи и валы с оставлением их на месте для перегнивания и для подкормки диких животных в зимний период.

9. Заготовка древесины осуществляется в соответствии с условиями настоящего Договора, требованиями Лесного кодекса Российской Федерации, правилами заготовки древесины и особенностями заготовки древесины в указанных в статье 23 Лесного кодекса Российской Федерации лесничествах, установленными в соответствии с частью 9 статьи 29 Лесного кодекса Российской Федерации, правилами ухода за лесами, установленными в соответствии с частью 3 статьи 64 Лесного кодекса Российской Федерации, правилами пожарной безопасности в лесах, установленными в соответствии с частью 3 статьи 53 Лесного кодекса Российской Федерации, правилами санитарной безопасности в лесах, установленными в соответствии с частью 3 статьи 60.3 Лесного кодекса Российской Федерации, правилами заготовки и сбора недревесных лесных ресурсов, установленными в соответствии с частью 5 статьи 32 Лесного кодекса Российской Федерации, а также видами лесосечных работ, порядком и последовательностью их проведения, установленными в соответствии с частью 4 статьи 16.1 Лесного кодекса Российской Федерации.

10. Обеспечение сохранения подроста осуществляется в соответствии с технологической картой лесосечных работ.

III. Размер и условия внесения платы

11. Размер платы по настоящему Договору определяется в соответствии со статьей 76 Лесного кодекса Российской Федерации.

Плата по настоящему Договору составляет _____ рублей _____ копеек, в том числе:

- в федеральный бюджет Российской Федерации 208 954 рубля 20 копеек (двести восемь тысяч девятьсот пятьдесят четыре рубля 20 копеек).

- в бюджет Камчатского края _____ рублей _____ копеек.

В течение 3 рабочих дней с даты заключения настоящего Договора Покупатель вносит установленную настоящим Договором плату в полном объеме.

Расчет платы по настоящему Договору приводится в приложении № 3 к настоящему Договору.

Плата по настоящему Договору вносится путем перечисления денежных средств на расчетный счет Продавца в соответствии с платежными реквизитами, указанными в разделе IX настоящего Договора.

IV. Взаимодействие сторон

12. Продавец имеет право:

а) осуществлять проверки соблюдения Покупателем условий настоящего Договора;

б) после завершения Покупателем работ по заготовке древесины проводить осмотр лесосеки.

13. Продавец обязан:

а) передать Покупателю лесные насаждения по акту приема-передачи лесных насаждений согласно приложению № 4 к настоящему Договору в течение 5 рабочих дней после поступления оплаты по настоящему Договору на счет Продавца в соответствии с разделом III настоящего Договора;

б) обозначить на местности с помощью лесохозяйственных знаков и на картах (схемах) лесов местоположение продаваемых лесных насаждений.

14. Покупатель имеет право осуществлять заготовку древесины в течение срока действия настоящего Договора в объеме, установленном настоящим Договором, после подписания акта приема-передачи лесных насаждений согласно приложению № 4 к настоящему Договору.

Срок рубки лесных насаждений, трелевки, частичной переработки, хранения, вывоза древесины может быть увеличен Продавцом в порядке, в случаях и сроки, установленные правилами заготовки древесины и особенностями заготовки древесины в указанных в статье 23 Лесного кодекса Российской Федерации лесничествах, установленными в соответствии с частью 9 статьи 29 Лесного кодекса Российской Федерации, по письменному заявлению Покупателя.

15. Покупатель обязан:

а) внести плату в порядке, установленном настоящим Договором;

б) принять лесные насаждения, местоположение которых указано в пункте 2 настоящего Договора, по акту приема-передачи лесных насаждений согласно приложению № 4 к настоящему Договору в течение 5 рабочих дней после поступления оплаты по настоящему Договору на счет Продавца в соответствии с разделом III настоящего Договора;

в) соблюдать правила заготовки древесины и особенности заготовки древесины в указанных в статье 23 Лесного кодекса Российской Федерации лесничествах, установленные в соответствии с частью 9 статьи 29 Лесного кодекса Российской Федерации, правила ухода за лесами, установленные в соответствии с частью 3 статьи 64 Лесного кодекса Российской Федерации, правила пожарной безопасности в лесах, установленные в соответствии с частью 3 статьи 53 Лесного кодекса Российской Федерации, правила санитарной безопасности в лесах, установленные в соответствии с частью 3 статьи 60.3 Лесного кодекса Российской Федерации, правила заготовки и сбора недревесных лесных ресурсов, установленные в соответствии с частью 5 статьи 32 Лесного кодекса Российской Федерации;

г) выполнять лесосечные работы в соответствии с технологической картой лесосечных работ;

д) осуществлять складирование заготовленной древесины в местах, предусмотренных технологической картой лесосечных работ;

е) обеспечить вывоз древесины в срок, установленный настоящим Договором;

ж) осуществлять выполнение работ по очистке лесосеки от порубочных остатков в срок, установленный пунктом 8 настоящего Договора, в соответствии с правилами заготовки древесины и особенностями заготовки древесины в указанных в статье 23 Лесного кодекса Российской Федерации лесничествах, установленными в соответствии с частью 9 статьи 29 Лесного кодекса Российской Федерации, Правилами ухода за лесами, установленными в соответствии с частью 3 статьи 64 Лесного кодекса Российской Федерации, правилами пожарной безопасности в лесах, установленными в соответствии с частью 3 статьи 53 Лесного кодекса Российской Федерации, правилами санитарной безопасности в лесах, установленными в

соответствии с частью 3 статьи 60.3 Лесного кодекса Российской Федерации, правилами заготовки и сбора недревесных лесных ресурсов, установленными в соответствии с частью 5 статьи 32 Лесного кодекса Российской Федерации, а также видами лесосечных работ, порядком и последовательностью их проведения, установленными в соответствии с частью 4 статьи 16.1 Лесного кодекса Российской Федерации;

з) не допускать уничтожения или повреждения граничных, квартальных, лесосечных и других столбов и знаков;

и) после завершения работ по заготовке древесины в течение 3 рабочих дней, но не позднее окончания срока действия настоящего Договора, информировать Продавца об окончании указанных работ;

к) осуществлять учет заготовленной древесины до ее вывоза из леса, за исключением заготовки елей и (или) деревьев других хвойных пород для новогодних праздников.

V. Ответственность сторон

16. За неисполнение или ненадлежащее исполнение обязательств, предусмотренных настоящим Договором, Продавец и Покупатель несут ответственность согласно законодательству Российской Федерации (включая обязанность возместить в соответствии с Гражданским кодексом Российской Федерации убытки, причиненные таким неисполнением или ненадлежащим исполнением) и настоящему Договору.

17. За нарушение условий настоящего Договора Покупатель уплачивает Продавцу неустойку в следующем размере:

а) за ненадлежащее выполнение обязанностей по внесению платы по настоящему Договору - 0,1 процента суммы просроченного платежа за каждый день просрочки. Начисление неустойки производится начиная со дня, следующего за днем истечения срока платежа, и до дня внесения просроченного платежа в полном объеме;

б) за невыполнение или несвоевременное выполнение работ по очистке лесосеки от порубочных остатков в соответствии с настоящим Договором, правилами заготовки древесины и особенностями заготовки древесины в указанных в статье 23 Лесного кодекса Российской Федерации лесничествах, установленными в соответствии с частью 9 статьи 29 Лесного кодекса Российской Федерации, правилами ухода за лесами, установленными в соответствии с частью 3 статьи 64 Лесного кодекса Российской Федерации, правилами пожарной безопасности в лесах, установленными в соответствии с частью 3 статьи 53 Лесного кодекса Российской Федерации, правилами санитарной безопасности в лесах, установленными в соответствии с частью 3 статьи 60.3 Лесного кодекса Российской Федерации, правилами заготовки и сбора недревесных лесных ресурсов, установленными в соответствии с частью 5 статьи 32 Лесного кодекса Российской Федерации, а также видами лесосечных работ, порядком и последовательностью их проведения, установленными в соответствии с частью 4 статьи 16.1 Лесного кодекса Российской Федерации, захламливание по вине Покупателя просек и прилегающих к лесосекам полос шириной 50 метров - 4-кратная стоимость затрат, необходимых для очистки данной территории по нормативам затрат на выполнение государственными бюджетными и автономными учреждениями мероприятий по защите лесов,

состоящих из очистки леса от захламления, определенные в соответствии со статьей 69.2 Бюджетного кодекса Российской Федерации;

в) за складирование заготовленной древесины в местах, не предусмотренных технологической картой лесосечных работ, - 2-кратная стоимость складированной древесины, определенная по ставкам платы за единицу объема древесины лесных насаждений, установленным постановлением Правительства Российской Федерации от 22.05.2007 № 310 «О ставках платы за единицу объема лесных ресурсов и ставках платы за единицу площади лесного участка, находящегося в федеральной собственности», органами государственной власти субъектов Российской Федерации, органами местного самоуправления, уполномоченными в соответствии со статьями 81 - 84 Лесного кодекса Российской Федерации;

г) за оставление не вывезенной в установленный правилами заготовки древесины и особенностями заготовки древесины в указанных в статье 23 Лесного кодекса Российской Федерации лесничествах, установленными в соответствии с частью 9 статьи 29 Лесного кодекса Российской Федерации, срок (включая предоставленные отсрочки) древесины на лесосеке - 6-кратная стоимость не вывезенной в срок древесины, определенная по ставкам платы за единицу объема лесных ресурсов, установленным постановлением Правительства Российской Федерации от 22.05.2007 № 310 «О ставках платы за единицу объема лесных ресурсов и ставках платы за единицу площади лесного участка, находящегося в федеральной собственности», органами государственной власти субъектов Российской Федерации, органами местного самоуправления, уполномоченными в соответствии со статьями 81 - 84 Лесного кодекса Российской Федерации;

д) за уничтожение или повреждение граничных, квартальных, лесосечных и других столбов и знаков - 9-кратная стоимость их изготовления и установки;

е) за рубку или повреждение семенников и деревьев в семенных куртинах и полосах, за рубку деревьев, не подлежащих рубке при проведении сплошных, выборочных рубок, - 4-кратная стоимость соответствующей срубленной древесины, а также поврежденных семенников и деревьев в семенных куртинах и полосах, определенная по ставкам платы за единицу объема древесины лесных насаждений, установленным постановлением Правительства Российской Федерации от 22.05.2007 № 310 «О ставках платы за единицу объема лесных ресурсов и ставках платы за единицу площади лесного участка, находящегося в федеральной собственности», органами государственной власти субъектов Российской Федерации, органами местного самоуправления, уполномоченными в соответствии со статьями 81 - 84 Лесного кодекса Российской Федерации;

ж) за проведение заготовки и трелевки древесины способами, в результате которых в горных условиях возникла эрозия, - 100 тыс. рублей за каждый гектар эродированной площади, на которой поврежден гумусовый слой почвы;

з) за несоблюдение требований Правил лесовосстановления, в соответствии с частью 3 статьи 62 Лесного кодекса Российской Федерации, в части повреждения или уничтожения подроста и (или) 2-го яруса хвойных твердолиственных пород лесных насаждений, - 2-кратная стоимость работ, необходимых для создания и выращивания лесных культур до возраста поврежденного или уничтоженного подроста на участке, равном площади, на которой уничтожен или поврежден подрост, по нормативам затрат на выполнение государственными бюджетными и автономными учреждениями мероприятий по воспроизводству лесов, состоящих из подготовки лесного участка и

обработки почвы для создания лесных культур, создания лесных культур, агротехнического ухода за лесными культурами, в том числе дополнения лесных культур, проведения рубок ухода в молодняках (осветление и прочистка), определенные в соответствии со статьей 69.2 Бюджетного кодекса Российской Федерации;

18. Уплата неустойки не освобождает Покупателя от выполнения обязательств, предусмотренных настоящим Договором.

VI. Порядок изменения и расторжения Договора

19. Все изменения к настоящему Договору оформляются в письменной форме и подписываются сторонами.

20. Внесение изменений в Договор, заключенный по результатам аукциона, на основании соглашения сторон такого договора или по требованию одной из его сторон не допускается, за исключением случаев изменения целевого назначения или разрешенного использования лесов, существенного изменения параметров использования лесов (возрасты рубок, расчетная лесосека, сроки использования лесов) или существенного изменения обстоятельств, из которых стороны договора купли-продажи лесных насаждений исходили при его заключении, если такое изменение обстоятельств возникло вследствие природных явлений (лесных пожаров, ветровалов, наводнений и других стихийных бедствий) и стало основанием для внесения изменений в государственный лесной реестр.

21. Настоящий Договор, заключенный по результатам аукциона, может быть изменен по решению суда в случае существенного изменения количественных и качественных характеристик таких лесных насаждений.

22. При изменении условий настоящего Договора обязательства сторон сохраняются в измененном виде.

В случае изменения условий настоящего Договора обязательства считаются измененными с момента заключения соглашения сторон об изменении условий Договора, если иное не вытекает из соглашения или характера изменения условий Договора, а при изменении условий Договора в судебном порядке - с момента вступления в законную силу решения суда об изменении условий настоящего Договора.

23. Настоящий Договор прекращает действие в случаях, предусмотренных гражданским законодательством Российской Федерации, и случае, предусмотренном пунктом 24 настоящего Договора.

24. Продавец вправе отказаться от исполнения настоящего Договора в одностороннем порядке в случае невыполнения Покупателем лесохозяйственного регламента в части охраны лесов от пожаров, в части защиты лесов, в части охраны лесов от загрязнения и иного негативного воздействия, в части воспроизводства лесов, уведомив об этом Покупателя в письменной форме за 30 дней до даты расторжения договора.

Настоящий Договор прекращает свое действие с даты, указанной в письменном уведомлении. В случае одностороннего отказа Покупателя от исполнения настоящего Договора он считается расторгнутым.

VII. Срок действия Договора

25. Срок действия настоящего Договора устанавливается с «__»
_____ 2022 года по «___» _____ 2023 года.

VIII. Прочие условия Договора

26. Покупатель извещен о том, что количественные и качественные характеристики заготовленной древесины, полученные при ее учете, могут отличаться от количественных и качественных характеристик лесных насаждений, являющихся предметом настоящего Договора с учетом погрешности измерения объема древесины при таксации, установленной правилами заготовки древесины и особенностями заготовки древесины в указанных в статье 23 Лесного кодекса Российской Федерации лесничествах, установленными в соответствии с частью 9 статьи 29 Лесного кодекса Российской Федерации.

27. Спорные вопросы, возникающие в ходе исполнения настоящего Договора, или вопросы, не оговоренные в настоящем Договоре, разрешаются путем переговоров. В случае если согласие путем переговоров не достигнуто, указанные вопросы разрешаются в судебном порядке.

Споры рассматриваются в судебном порядке по месту нахождения Продавца.

28. Продавец и Покупатель несут ответственность за неисполнение или ненадлежащее исполнение своих обязательств по настоящему Договору, если не докажут, что надлежащее исполнение оказалось невозможным вследствие непреодолимой силы, то есть чрезвычайных и непредотвратимых при данных условиях обстоятельств.

29. Прекращение срока действия настоящего Договора не освобождает стороны от исполнения обязательств по нему.

30. Настоящий Договор составлен в трех подлинных экземплярах, по одному для каждой из сторон и один для подведомственного краевого государственного казенного учреждения «Камчатские лесничества».

31. Приложения к настоящему Договору являются его неотъемлемыми частями.

IX. Реквизиты сторон

ПРОДАВЕЦ:	Агентство лесного хозяйства Камчатского края
Место нахождения	683006, г. Петропавловск-Камчатский, ул. Чубарова,18
Адрес для направления почтовой корреспонденции	683006, г. Петропавловск-Камчатский, ул. Чубарова,18
ИНН	4101145761
КПП	410101001
ОГРН	1114101003708
ОКТМО	30604401

Банковские реквизиты	
Банк получателя	Отделение Петропавловск-Камчатский Банка России//Управление Федерального казначейства по Камчатскому краю г. Петропавловск-Камчатский
р/с	031006430000000013800
к/с	40102810945370000031
БИК	013002402
<div style="text-align: right;"> <div style="border-bottom: 1px solid black; width: 150px; margin: 0 auto;"></div> <div style="margin-top: 5px;">М.П.</div> </div>	

ПОКУПАТЕЛЬ		
Место нахождения		
Адрес для направления почтовой корреспонденции		
ИНН		
КПП		
ОГРН		
ОКПО		
Банковские реквизиты		
Банк получателя		
р/с		
к/с		
БИК		
<div style="text-align: right;"> <div style="border-bottom: 1px solid black; width: 150px; margin: 0 auto;"></div> <div style="margin-top: 5px;">М.П.</div> </div>		

**Характеристика и объем древесины лесных насаждений,
подлежащей заготовке**

Номер лесного квартала	Номер лесотакса- ционного выдела	Площадь лесосеки, га	Хозяйство, преобла- дающая порода	Породы	Объем, куб. метров					
					Деловая				Дрова	Всего
					Круп- ная	Сред- няя	Мелкая	Всего		
111	14	30,0	Хвойное, Л	Л	485	120	10	615	2 622	3 237
				Е	51	141	63	255	1 161	1 416
				Бб	9	18	4	31	930	961
Итого:		30,0			545	279	77	901	4 713	5 614

Продавец

Покупатель

(фамилия, имя, отчество (последнее при
наличии)).

(фамилия, имя, отчество (последнее при
наличии))

(подпись)
М.П.

(подпись)
М.П. (при наличии)

СХЕМА
расположения лесных насаждений

Местоположение лесных насаждений:
Камчатский край,
Быстринский муниципальный район,
Быстринское лесничество,
Анавгайское участковое лесничество

квартал 111, выдел 14 лесосека 2
Площадь лесосеки 30,0 га
Масштаб 1:25 000

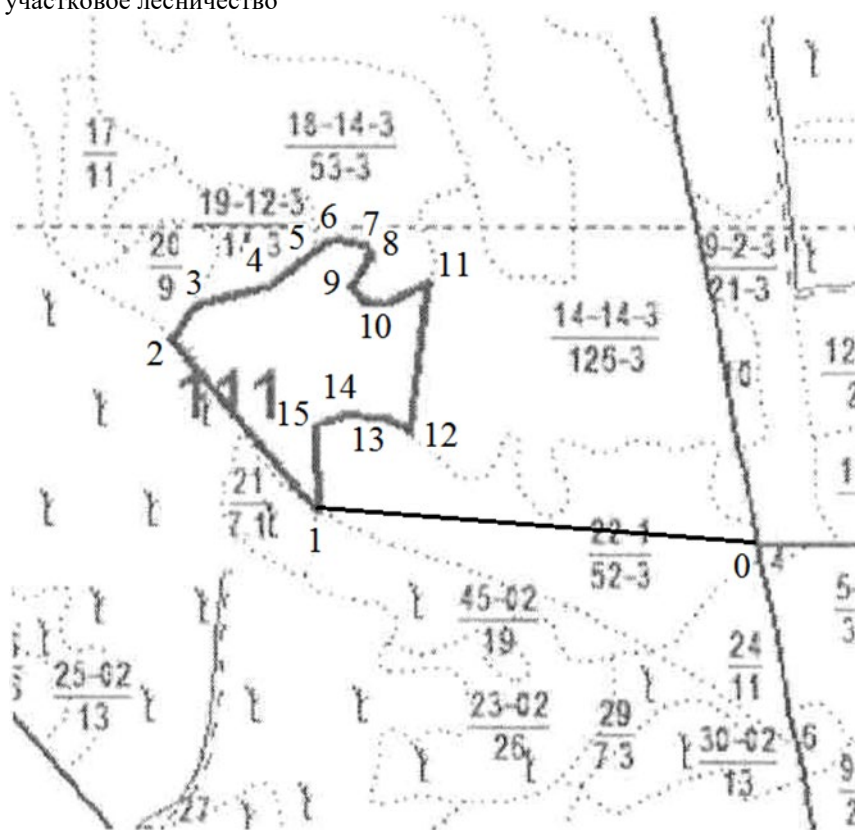

Условные обозначения:	
111	Номер квартала
—	Граница квартала
<u>20-11-4</u> 82-3	<u>номер выдела-класс возраста-группа запаса</u> площадь выдела-бонитет
.....	Граница выдела
□	Лесной участок
—	Лесная дорога

Продавец

Покупатель

(фамилия, имя, отчество (последнее при
наличии)).

(фамилия, имя, отчество (последнее при
наличии)).

(подпись)
М.П.

(подпись)
М.П. (при наличии)

Данные инструментальной съемки		
№ т	Длина м.	Азимут
0-1	1350	282
1-2	698	327
2-3	147	60
3-4	141	83
4-5	240	63
5-6	92	79
6-7	80	113
7-8	40	177
8-9	80	224
9-10	70	115
10-11	120	67
11-12	490	190
12-13	148	310
13-14	100	284
14-15	116	241
15-1	274	177

Расчет платы по договору купли-продажи лесных насаждений
от « » 2022 года №

Порода лесных насаждений	Деловая древесина, куб.м.			Итого: деловая древесина, куб.м.	Итого: дровяная древесина, куб.м.	Всего объем заготавли- ваемой древесины куб.м.
	Крупная	Средняя	Мелкая			
Л	485	120	10	615	2 622	3 237
Ставка платы (руб. за 1 плотный куб.м.) ¹	74,88	53,82	27,00	-	2,16	-
Коэффициенты ^{2,3}	222,50	159,9	80,2	-	6,4	-
Стоимость, руб.	107 912,50	19 188,00	802,00	127 902,50	16 780,80	144 683,30
Е	51	141	63	255	1 161	1 416
Ставка платы (руб. за 1 плотный куб.м.) ¹	84,60	60,48	30,42	-	2,52	-
Коэффициенты ^{2,3}	251,40	179,70	90,40	-	7,5	-
Стоимость, руб.	12 821,40	25 337,70	5 695,20	43 854,30	8 707,50	52 561,80
Бб	9	18	4	31	930	961
Ставка платы (руб. за 1 плотный куб.м.) ¹	46,80	33,48	17,10	-	3,06	-
Коэффициенты ^{2,3}	139,1	99,5	50,8	-	9,1	-
Стоимость, руб.	1 251,90	1 791,00	203,20	3 246,10	8 463,00	11 709,10
Начальная цена заготавливаемой древесины, в федеральный бюджет Российской Федерации, руб. (минимальный размер платы по договору купли-продажи)					
Окончательная цена заготавливаемой древесины, в том числе:	208 954,20					
Итого в федеральный бюджет Российской Федерации, руб. (минимальный размер платы по договору купли-продажи)					
Итого в бюджет Камчатского края, руб. (в части, превышающей минимальный размер платы по договору купли-продажи)					

Примечание:

¹ Ставки платы за единицу объема лесных ресурсов и ставки платы за единицу площади лесного участка, находящегося в федеральной собственности, утверждены постановлением Правительства Российской Федерации от 22.05.2007 № 310. **Разряд такс 2.**

^{2,3} Применение коэффициента индексации к ставкам платы за единицу объема древесины, заготавливаемой на землях, находящихся в федеральной собственности, установленного постановлением Правительства Российской Федерации от 12.10.2019 № 1318 в 2022 году – **2,83** и ставках платы за единицу площади лесного участка, находящегося в федеральной собственности» при проведении сплошных рубок ставка платы, корректируется с учетом ликвидного запаса древесины на 1 гектаре лесосеки путем **умножения ставки на коэффициент 1,05**. Величина ставки округляется до 0,1 рубля за 1 плотный куб. метр древесины.

Продавец

Покупатель

(фамилия, имя, отчество (последнее при наличии)).

(фамилия, имя, отчество (последнее при наличии)).

(подпись)
М.П.

(подпись)
М.П. (при наличии)

Акт приема-передачи лесных насаждений
от « _____ » _____ 2022 г. № _____

Продавец – **Агентство лесного хозяйства Камчатского края**, в лице _____, действующ___ на основании _____, и Покупатель - _____, действующ___, действующ___, код _____, в лице _____, действующ___ на основании _____, составили настоящий акт о том, что на основании Договора купли-продажи лесных насаждений от « _____ » _____ 2022 года № _____ первый передал, а второй принял лесные насаждения, расположенные на землях, находящихся в федеральной собственности.

Местоположение лесных насаждений: **Камчатский край, Быстринский муниципальный район, Быстринское лесничество, Анавгайское участковое лесничество, квартал 111 выдел 14 лесосека 2.**

Характеристика и объем древесины лесных насаждений, подлежащих заготовке

Номер лесного квартала	Номер лесотаксационного выдела	Площадь лесосеки, га	Хозяйство, преобладающая порода	Породы	Объем, куб. метров					
					Деловая				Дрова	Всего
					Крупная	Средняя	Мелкая	Всего		
111	14	30,0	Хвойное, Л	Л	485	120	10	615	2 622	3 237
				Е	51	141	63	255	1 161	1 416
				Бб	9	18	4	31	930	961
Итого:		30,0			545	279	77	901	4 713	5 614

Передал:
от Продавца

_____/_____
Ф.И.О.
М.П.

Принял:
от Покупателя

_____/_____
Ф.И.О.



УТВЕРЖДАЮ:

Должность

Ф.И.О.

Дата

*Директор управления лесного хозяйства
Администрации Камчатского края*
М.И.И.И.И.
07.09.2020

Акт

лесопатологического обследования

№ 2020-12

лесных насаждений Быстринского лесничества (лесопарка)
Камчатского края (субъекта Российской Федерации)

Способ лесопатологического обследования:

1. Визуальный

2. Инструментальный

X

Место проведения

Участковое лесничество	Урочище (дача)	Квартал (кварталы)	Выдел (выделы)	Площадь, га
<i>Анавгайское</i>		<i>111</i>	<i>14</i>	<i>126</i>

Лесопатологическое обследование проведено на общей площади 126,0 га.

2. Инструментальное обследование лесного участка

1. Фактическая таксационная характеристика лесного насаждения
таксационному описанию. Причины несоответствия:

не соответствует

давность лесоустройства

Ведомость лесных участков с выявленными несоответствиями таксационным описаниям приведена в приложении 1 к

2. Состояние насаждений: с нарушенной устойчивостью
с утраченной устойчивостью

X

причины повреждения:

Стволовые гнили, Погодные условия

средневзвешенная для каждой породы: Л-3,71; Бк-2,67; Бб-2,58; Е-1,54

средневзвешенная категория насаждения: 3,07

В том числе:

заселено (отработано) стволовыми вредителями

Вид вредителя	Порода	Встречаемость (% заселённых деревьев)	Степень заселения лесного насаждения (слабая, средняя, сильная)

Повреждено огнём

Вид пожара	Порода	Состояние корневых пап		Состояние корневой шейки		Подсушивание луба	
		процент повреждённых огнём корней	процент деревьев с данном повреждением	ожог корневой шейки по окружности (1/4; 2/4; 3/4; более 3/4)	процент деревьев с данном повреждением	по окружности (1/4; 2/4; 3/4; более 3/4)	процент деревьев с данном повреждением

Поражено болезнями

Вид болезни	Порода	Встречаемость (% поражённых деревьев)	Степень поражения лесного насаждения (слабая, средняя, сильная)
Рак раневой (язвенный) ели	Е	13	слабая

3. Выборке подлежит 53 % деревьев,

в том числе:

ослабленных 11 % (причины назначения)

сильно ослабленных 9 % (причины назначения)

усыхающих 11 % (причины назначения)

свежего сухостоя 2 %,

дупла

дупла

дупла

в том числе:

свежего ветровала 0 %
свежего бурелома 0 %
старого ветровала 0 %

в том числе:

старого бурелома 0 %
старого сухостоя 20 %
аварийных 0 %

4. Полнота лесного насаждения после уборки деревьев, подлежащих рубке, составит
Критическая полнота для данной категории лесных насаждений составляет

0,1
0,3

5. ЗАКЛЮЧЕНИЕ

С целью предотвращения негативных процессов или снижения ущерба от их воздействия назначено:

С целью предотвращения негативных процессов или снижения ущерба от их воздействия назначено.													
Участковое лесничество	Урочище (дача)	Квартал	Выдел	Площадь выдела, га	Вид мероприятия	Площадь, мероприятия, га	Порода	Запас на выдел, кбм	Крайние сроки проведения				
Анавгайское		111	14	126	ССР	126	Л	5292	2020-2021 г.				
							Бк	5796					
							Бб	2394					
							Е	630					
					итого сырораствующего						14112		
					ветровал, бурелом						0		
					сухостой						3906		
					всего						18018		

Ведомость перечета деревьев назначенных в рубку и абрис лесного участка прилагаются (приложение 2 и 3 к Акту)

6. Меры по обеспечению возобновления

содействие естественному возобновлению путем сохранения подроста

7. Мероприятия, необходимые для предупреждения повреждения или поражения смежных насаждений: Требуется проведение санитарно оздоровительных мероприятий.

Сведения для расчета степени повреждения:

год образования старого сухостоя Более 5 лет ;

основная причина повреждения древесины Стволовые гнили,
Погодные условия

Дата проведения обследований " 18 " 08 20 20 г.

Дата составления " 1 " СЕНТЯБРЯ 20 20 г.

Исполнитель работ по проведению лесопатологических обследований:

ФИО Ворона И.А. Подпись 

Ведомость перечета деревьев назначенных в рубку

ВРЕМЕННАЯ ПРОБНАЯ ПЛОЩАДЬ № 1

Субъект Российской Федерации Камчатский край

Лесничество (лесопарк) Анавгайское участковое лесничество

Квартал 111 Выдел 14 Площадь 126 га,

Номер очага вредных организмов _____ Размер пробной площади 1,26 га

Таксационная характеристика:

Тип леса ЛКРД Состав 4Л4Бк2Бб+Е Возраст 300 Бонитет 3

Полнота 0,3 Запас на га 112(31) Возобновление 5Бб3Л2Ос 1 т.шт/га

Время и причина ослабления лесного насаждения _____

Стволовые гнили, Погодные условия

Тип очага вредных организмов: эпизодический, хронический (подчеркнуть)

Фаза развития очага вредных организмов: начальная, нарастания численности, собственно вспышка, кризис (подчеркнуть)

Состояние лесного насаждения, намечаемые мероприятия _____

Насаждение сильно ослабленное

требуется проведение сплошных санитарных рубок

Исполнитель работ по проведению лесопатологических обследований:

ФИО Ворона И.А. Подпись _____

Дата составления документа " 1 " 09 20 20 г. Телефон 8 (4212) 484012

ВЕДОМОСТЬ ПЕРЕЧЕТА ДЕРЕВЬЕВ

Л

Порода:

Ступени толщины см	Количество деревьев по категориям состояния, шт.															Всего деревьев по ступеням толщины		
	I	II	III	IV		V		VI			ветровал, бурелом			аварийные деревья			шт.	в т.ч. подлежат рубке, %
				НЗ	З	НЗ	З	НЗ	З	О	НЗ	З	О	НЗ	З	О		
8						1											1	100
12																	2	
16	1		1														8	
20	4	3	1															
24																	7	
28	1	4	2														6	67
32	2			3		1											5	20
36	3	2															3	
40		2	1														5	20
44	2	2						1									2	50
48	1			1													3	33
52	2			1														
56																	2	50
60			1			1											1	100
64								1									3	100
68								3									8	75
72			3					5										
Итого, шт.	16	13	9	5		3		10									56	36
Итого, кб.м.	17,35	12,08	16,03	7,03		3,88		31,30									87,67	53
Итого, % запаса древесины по породе	20	13	19	8		4		36									100	53
Итого, % от шт.	29	23	16	9		5		18									100	36

Примечание: НЗ - незаселенное, З - заселенное, О - отработанное вредителями.

ВЕДОМОСТЬ ПЕРЕЧЕТА ДЕРЕВЬЕВ

Бк

Порода:

Ступени толщины см	Количество деревьев по категориям состояния, шт.															Всего деревьев по ступеням толщины		
	I	II	III	IV		V		VI			ветровал, бурелом			аварийные деревья			шт.	в т.ч. подлежат рубке, %
				НЗ	З	НЗ	З	НЗ	З	О	НЗ	З	О	НЗ	З	О		
																	12	
8		5	7														21	52
12	10	1	6	4													10	20
16	2	5	1	1				1									26	31
20	5	9	1	8				3									19	26
24	6		8	5													26	65
28	4	7	11	4													25	68
32	3	9	7	6													27	67
36	5	9	5	3				5									16	88
40		8	4	4													6	17
44	1	5															1	
48				1													1	100
52		1																
56																		
60																		
64																	1	
68		1																
72																		
Итого, шт.	36	60	50	36				9									191	49
Итого, куб.м.	8,80	23,65	14,22	11,50				3,13									61,30	57
Итого, % запаса древесины по породе	14	39	23	19				5									100	57
Итого, % от шт.	19	31	26	19				5									100	49

Примечание: НЗ - незаселенное, З - заселенное, О - отработанное вредителями.

ВЕДОМОСТЬ ПЕРЕЧЕТА ДЕРЕВЬЕВ
Б6

Порода: _____

Ступени толщины см	Количество деревьев по категориям состояния, шт.															Всего деревьев по ступеням толщины		
	I	II	III	IV		V		VI			ветровал, бурелом			аварийные деревья			шт.	в т.ч. подлежат рубке, %
				НЗ	З	НЗ	З	НЗ	З	О	НЗ	З	О	НЗ	З	О		
8	3																3	
12	3	1		3													7	43
16		1															1	100
20	2	2	5														9	
24	3			3						1							7	43
28	2	4															6	17
32		2	1	2													5	80
36	1	5	2							1							9	67
40		1	1	1													3	100
44																		
48																		
52																		
56																		
60																		
64																		
68																		
72																		
Итого, шт.	14	16	9	9						2							50	42
Итого, кб.м.	4,09	10,28	5,09	4,02						1,32							24,80	57
Итого, % запаса древесины по породе	16	42	20	17						5							100	57
Итого, % от шт.	28	32	18	18						4							100	42

Примечание: НЗ - незаселенное, З - заселенное, О - отработанное вредителями.

ВЕДОМОСТЬ ПЕРЕЧЕТА ДЕРЕВЬЕВ
Е

Порода: _____

Порода:

Ступени толщины см	Количество деревьев по категориям состояния, шт.															Всего деревьев по ступеням толщины		
	I	II	III	IV		V		VI			ветровал, бурелом			аварийные деревья			шт.	в т.ч. подлежат рубке, %
				НЗ	З	НЗ	З	НЗ	З	О	НЗ	З	О	НЗ	З	О		
8																		
12																	2	
16		2															2	
20	1		1														3	
24		3															5	
28	4		1														3	
32	2	1																
36																		
40																		
44																		
48																		
52																		
56																		
60																		
64																		
68																		
72																		
Итого, шт.	7	6	2														15	
Итого, кб.м.	3,61	2,01	0,73														6,35	
Итого, % запаса древесины по породе	57	32	11														100	
Итого, % от шт.	47	40	13														100	

Примечание: НЗ - незаселенное, З - заселенное, О - отработанное вредителями.

август 20 20 г.

Результаты проведения лесопатологических обследований лесных насаждений за

Участковое лесничество Субъект Российской Федерации Камчатский край Анавайское Лесничество (лесопарк) Урочище (лесная дача) Быстринское

Участковое лесничество										Участковое лесничество										Участковое лесничество										Участковое лесничество										Участковое лесничество										Участковое лесничество										Участковое лесничество										Участковое лесничество										Участковое лесничество										Участковое лесничество										Участковое лесничество										Участковое лесничество										Участковое лесничество										Участковое лесничество										Участковое лесничество										Участковое лесничество										Участковое лесничество										Участковое лесничество										Участковое лесничество										Участковое лесничество										Участковое лесничество										Участковое лесничество										Участковое лесничество										Участковое лесничество										Участковое лесничество										Участковое лесничество										Участковое лесничество										Участковое лесничество										Участковое лесничество										Участковое лесничество										Участковое лесничество										Участковое лесничество										Участковое лесничество										Участковое лесничество										Участковое лесничество										Участковое лесничество										Участковое лесничество										Участковое лесничество										Участковое лесничество										Участковое лесничество										Участковое лесничество										Участковое лесничество										Участковое лесничество										Участковое лесничество										Участковое лесничество										Участковое лесничество										Участковое лесничество										Участковое лесничество										Участковое лесничество										Участковое лесничество										Участковое лесничество										Участковое лесничество										Участковое лесничество										Участковое лесничество										Участковое лесничество										Участковое лесничество										Участковое лесничество										Участковое лесничество										Участковое лесничество										Участковое лесничество										Участковое лесничество										Участковое лесничество										Участковое лесничество										Участковое лесничество										Участковое лесничество										Участковое лесничество										Участковое лесничество										Участковое лесничество										Участковое лесничество										Участковое лесничество										Участковое лесничество										Участковое лесничество										Участковое лесничество										Участковое лесничество										Участковое лесничество										Участковое лесничество										Участковое лесничество										Участковое лесничество										Участковое лесничество										Участковое лесничество										Участковое лесничество										Участковое лесничество										Участковое лесничество										Участковое лесничество										Участковое лесничество										Участковое лесничество										Участковое лесничество										Участковое лесничество										Участковое лесничество										Участковое лесничество										Участковое лесничество										Участковое лесничество										Участковое лесничество										Участковое лесничество										Участковое лесничество										Участковое лесничество										Участковое лесничество										Участковое лесничество										Участковое лесничество										Участковое лесничество										Участковое лесничество										Участковое лесничество										Участковое лесничество										Участковое лесничество										Участковое лесничество										Участковое лесничество										Участковое лесничество										Участковое лесничество										Участковое лесничество										Участковое лесничество										Участковое лесничество										Участковое лесничество										Участковое лесничество										Участковое лесничество										Участковое лесничество										Участковое лесничество										Участковое лесничество										Участковое лесничество										Участковое лесничество										Участковое лесничество										Участковое лесничество										Участковое лесничество										Участковое лесничество										Участковое лесничество										Участковое лесничество										Участковое лесничество										Участковое лесничество										Участковое лесничество										Участковое лесничество										Участковое лесничество										Участковое лесничество										Участковое лесничество										Участковое лесничество										Участковое лесничество										Участковое лесничество										Участковое лесничество										Участковое лесничество										Участковое лесничество										Участковое лесничество										Участковое лесничество										Участковое лесничество										Участковое лесничество										Участковое лесничество										Участковое лесничество										Участковое лесничество										Участковое лесничество										Участковое лесничество										Участковое лесничество										Участковое лесничество										Участковое лесничество										Участковое лесничество										Участковое лесничество										Участковое лесничество										Участковое лесничество										Участковое лесничество										Участковое лесничество										Участковое лесничество										Участковое лесничество										Участковое лесничество										Участковое лесничество										Участковое лесничество										Участковое лесничество										Участковое лесничество										Участковое лесничество										Участковое лесничество										Участковое лесничество										Участковое лесничество										Участковое лесничество										Участковое лесничество										Участковое лесничество										Участковое лесничество										Участковое лесничество										Участковое лесничество										Участковое лесничество										Участковое лесничество										Участковое лесничество										Участковое лесничество										Участковое лесничество										Участковое лесничество										Участковое лесничество										Участковое лесничество										Участковое лесничество										Участковое лесничество										Участковое лесничество										Участковое лесничество										Участковое лесничество										Участковое лесничество										Участковое лесничество										Участковое лесничество										Участковое лесничество										Участковое лесничество										Участковое лесничество										Участковое лесничество										Участковое лесничество										Участковое лесничество										Участковое лесничество										Участковое лесничество										Участковое лесничество										Участковое лесничество										Участковое лесничество										Участковое лесничество										Участковое лесничество										Участковое лесничество										Участковое лесничество										Участковое лесничество										Участковое лесничество										Участковое лесничество										Участковое лесничество										Участковое лесничество										Участковое лесничество										Участковое лесничество										Участковое лесничество										Участковое лесничество										Участковое лесничество										Участковое лесничество										Участковое лесничество										Участковое лесничество										Участковое лесничество										Участковое лесничество										Участковое лесничество										Участковое лесничество										Участковое лесничество										Участковое лесничество										Участковое лесничество										Участковое лесничество										Участковое лесничество										Участковое лесничество										Участковое лесничество										Участковое лесничество										Участковое лесничество										Участковое лесничество										Участковое лесничество										Участковое лесничество										Участковое лесничество										Участковое лесничество										Участковое лесничество										Участковое лесничество										Участковое лесничество										Участковое лесничество										Участковое лесничество										Участковое лесничество										Участковое лесничество										Участковое лесничество										Участковое лесничество										Участковое лесничество										Участковое лесничество										Участковое лесничество										Участковое лесничество										Участковое лесничество										Участковое лесничество										Участковое лесничество										Участковое лесничество										Участковое лесничество										Участковое лесничество										Участковое лесничество										Участковое лесничество										Участковое лесничество										Участковое лесничество										Участковое лесничество										Участковое лесничество										Участковое лесничество										Участковое лесничество										Участковое лесничество										Участковое лесничество										Участковое лесничество										Участковое лесничество										Участковое лесничество										Участковое лесничество										Участковое лесничество										Участковое лесничество										Участковое лесничество										Участковое лесничество										Участковое лесничество										Участковое лесничество										Участковое лесничество										Участковое лесничество										Участковое лесничество										Участковое лесничество										Участковое лесничество										Участковое лесничество										Участковое лесничество										Участковое лесничество										Участковое лесничество										Участковое лесничество										Участковое лесничество										Участковое лесничество										Участковое лесничество										Участковое лесничество										Участковое лесничество										Участковое лесничество										Участковое лесничество										Участковое лесничество										Участковое лесничество										Участковое лесничество										Участковое лесничество										Участковое лесничество										Участковое лесничество										Участковое лесничество										Участковое лесничество										Участковое лесничество										Участковое лесничество										Участковое лесничество										Участковое лесничество										Участковое лесничество										Участковое лесничество										Участковое лесничество										Участковое лесничество										Участковое лесничество										Участковое лесничество										Участковое лесничество										Участковое лесничество										Участковое лесничество										Участковое лесничество										Участковое лесничество										Участковое лесничество										Участковое лесничество										Участковое лесничество										Участковое лесничество										Участковое лесничество										Участковое лесничество										Участковое лесничество										Участковое лесничество										Участковое лесничество										Участковое лесничество										Участковое лесничество										Участковое лесничество										Участковое лесничество										Участковое лесничество										Участковое лесничество										Участковое лесничество										Участковое лесничество										Участковое лесничество										Участковое лесничество										Участковое лесничество										Участковое лесничество										Участковое лесничество										Участковое лесничество										Участковое лесничество										Участковое лесничество										Участковое лесничество										Участковое лесничество										Участковое лесничество										Участковое лесничество										Участковое лесничество										Участковое лесничество										Участковое лесничество										Участковое лесничество										Участковое лесничество										Участковое лесничество										Участковое лесничество										Участковое лесничество										Участковое лесничество										Участковое лесничество										Участковое лесничество										Участковое лесничество										Участковое лесничество										Участковое лесничество										Участковое лесничество										Участковое лесничество										Участковое лесничество										Участковое лесничество										Участковое лесничество										Участковое лесничество										Участковое лесничество										Участковое лесничество										Участковое лесничество										Участковое лесничество										Участковое лесничество										Участковое лесничество										Участковое лесничество										Участковое лесничество									
------------------------	--	--	--	--	--	--	--	--	--	------------------------	--	--	--	--	--	--	--	--	--	------------------------	--	--	--	--	--	--	--	--	--	------------------------	--	--	--	--	--	--	--	--	--	------------------------	--	--	--	--	--	--	--	--	--	------------------------	--	--	--	--	--	--	--	--	--	------------------------	--	--	--	--	--	--	--	--	--	------------------------	--	--	--	--	--	--	--	--	--	------------------------	--	--	--	--	--	--	--	--	--	------------------------	--	--	--	--	--	--	--	--	--	------------------------	--	--	--	--	--	--	--	--	--	------------------------	--	--	--	--	--	--	--	--	--	------------------------	--	--	--	--	--	--	--	--	--	------------------------	--	--	--	--	--	--	--	--	--	------------------------	--	--	--	--	--	--	--	--	--	------------------------	--	--	--	--	--	--	--	--	--	------------------------	--	--	--	--	--	--	--	--	--	------------------------	--	--	--	--	--	--	--	--	--	------------------------	--	--	--	--	--	--	--	--	--	------------------------	--	--	--	--	--	--	--	--	--	------------------------	--	--	--	--	--	--	--	--	--	------------------------	--	--	--	--	--	--	--	--	--	------------------------	--	--	--	--	--	--	--	--	--	------------------------	--	--	--	--	--	--	--	--	--	------------------------	--	--	--	--	--	--	--	--	--	------------------------	--	--	--	--	--	--	--	--	--	------------------------	--	--	--	--	--	--	--	--	--	------------------------	--	--	--	--	--	--	--	--	--	------------------------	--	--	--	--	--	--	--	--	--	------------------------	--	--	--	--	--	--	--	--	--	------------------------	--	--	--	--	--	--	--	--	--	------------------------	--	--	--	--	--	--	--	--	--	------------------------	--	--	--	--	--	--	--	--	--	------------------------	--	--	--	--	--	--	--	--	--	------------------------	--	--	--	--	--	--	--	--	--	------------------------	--	--	--	--	--	--	--	--	--	------------------------	--	--	--	--	--	--	--	--	--	------------------------	--	--	--	--	--	--	--	--	--	------------------------	--	--	--	--	--	--	--	--	--	------------------------	--	--	--	--	--	--	--	--	--	------------------------	--	--	--	--	--	--	--	--	--	------------------------	--	--	--	--	--	--	--	--	--	------------------------	--	--	--	--	--	--	--	--	--	------------------------	--	--	--	--	--	--	--	--	--	------------------------	--	--	--	--	--	--	--	--	--	------------------------	--	--	--	--	--	--	--	--	--	------------------------	--	--	--	--	--	--	--	--	--	------------------------	--	--	--	--	--	--	--	--	--	------------------------	--	--	--	--	--	--	--	--	--	------------------------	--	--	--	--	--	--	--	--	--	------------------------	--	--	--	--	--	--	--	--	--	------------------------	--	--	--	--	--	--	--	--	--	------------------------	--	--	--	--	--	--	--	--	--	------------------------	--	--	--	--	--	--	--	--	--	------------------------	--	--	--	--	--	--	--	--	--	------------------------	--	--	--	--	--	--	--	--	--	------------------------	--	--	--	--	--	--	--	--	--	------------------------	--	--	--	--	--	--	--	--	--	------------------------	--	--	--	--	--	--	--	--	--	------------------------	--	--	--	--	--	--	--	--	--	------------------------	--	--	--	--	--	--	--	--	--	------------------------	--	--	--	--	--	--	--	--	--	------------------------	--	--	--	--	--	--	--	--	--	------------------------	--	--	--	--	--	--	--	--	--	------------------------	--	--	--	--	--	--	--	--	--	------------------------	--	--	--	--	--	--	--	--	--	------------------------	--	--	--	--	--	--	--	--	--	------------------------	--	--	--	--	--	--	--	--	--	------------------------	--	--	--	--	--	--	--	--	--	------------------------	--	--	--	--	--	--	--	--	--	------------------------	--	--	--	--	--	--	--	--	--	------------------------	--	--	--	--	--	--	--	--	--	------------------------	--	--	--	--	--	--	--	--	--	------------------------	--	--	--	--	--	--	--	--	--	------------------------	--	--	--	--	--	--	--	--	--	------------------------	--	--	--	--	--	--	--	--	--	------------------------	--	--	--	--	--	--	--	--	--	------------------------	--	--	--	--	--	--	--	--	--	------------------------	--	--	--	--	--	--	--	--	--	------------------------	--	--	--	--	--	--	--	--	--	------------------------	--	--	--	--	--	--	--	--	--	------------------------	--	--	--	--	--	--	--	--	--	------------------------	--	--	--	--	--	--	--	--	--	------------------------	--	--	--	--	--	--	--	--	--	------------------------	--	--	--	--	--	--	--	--	--	------------------------	--	--	--	--	--	--	--	--	--	------------------------	--	--	--	--	--	--	--	--	--	------------------------	--	--	--	--	--	--	--	--	--	------------------------	--	--	--	--	--	--	--	--	--	------------------------	--	--	--	--	--	--	--	--	--	------------------------	--	--	--	--	--	--	--	--	--	------------------------	--	--	--	--	--	--	--	--	--	------------------------	--	--	--	--	--	--	--	--	--	------------------------	--	--	--	--	--	--	--	--	--	------------------------	--	--	--	--	--	--	--	--	--	------------------------	--	--	--	--	--	--	--	--	--	------------------------	--	--	--	--	--	--	--	--	--	------------------------	--	--	--	--	--	--	--	--	--	------------------------	--	--	--	--	--	--	--	--	--	------------------------	--	--	--	--	--	--	--	--	--	------------------------	--	--	--	--	--	--	--	--	--	------------------------	--	--	--	--	--	--	--	--	--	------------------------	--	--	--	--	--	--	--	--	--	------------------------	--	--	--	--	--	--	--	--	--	------------------------	--	--	--	--	--	--	--	--	--	------------------------	--	--	--	--	--	--	--	--	--	------------------------	--	--	--	--	--	--	--	--	--	------------------------	--	--	--	--	--	--	--	--	--	------------------------	--	--	--	--	--	--	--	--	--	------------------------	--	--	--	--	--	--	--	--	--	------------------------	--	--	--	--	--	--	--	--	--	------------------------	--	--	--	--	--	--	--	--	--	------------------------	--	--	--	--	--	--	--	--	--	------------------------	--	--	--	--	--	--	--	--	--	------------------------	--	--	--	--	--	--	--	--	--	------------------------	--	--	--	--	--	--	--	--	--	------------------------	--	--	--	--	--	--	--	--	--	------------------------	--	--	--	--	--	--	--	--	--	------------------------	--	--	--	--	--	--	--	--	--	------------------------	--	--	--	--	--	--	--	--	--	------------------------	--	--	--	--	--	--	--	--	--	------------------------	--	--	--	--	--	--	--	--	--	------------------------	--	--	--	--	--	--	--	--	--	------------------------	--	--	--	--	--	--	--	--	--	------------------------	--	--	--	--	--	--	--	--	--	------------------------	--	--	--	--	--	--	--	--	--	------------------------	--	--	--	--	--	--	--	--	--	------------------------	--	--	--	--	--	--	--	--	--	------------------------	--	--	--	--	--	--	--	--	--	------------------------	--	--	--	--	--	--	--	--	--	------------------------	--	--	--	--	--	--	--	--	--	------------------------	--	--	--	--	--	--	--	--	--	------------------------	--	--	--	--	--	--	--	--	--	------------------------	--	--	--	--	--	--	--	--	--	------------------------	--	--	--	--	--	--	--	--	--	------------------------	--	--	--	--	--	--	--	--	--	------------------------	--	--	--	--	--	--	--	--	--	------------------------	--	--	--	--	--	--	--	--	--	------------------------	--	--	--	--	--	--	--	--	--	------------------------	--	--	--	--	--	--	--	--	--	------------------------	--	--	--	--	--	--	--	--	--	------------------------	--	--	--	--	--	--	--	--	--	------------------------	--	--	--	--	--	--	--	--	--	------------------------	--	--	--	--	--	--	--	--	--	------------------------	--	--	--	--	--	--	--	--	--	------------------------	--	--	--	--	--	--	--	--	--	------------------------	--	--	--	--	--	--	--	--	--	------------------------	--	--	--	--	--	--	--	--	--	------------------------	--	--	--	--	--	--	--	--	--	------------------------	--	--	--	--	--	--	--	--	--	------------------------	--	--	--	--	--	--	--	--	--	------------------------	--	--	--	--	--	--	--	--	--	------------------------	--	--	--	--	--	--	--	--	--	------------------------	--	--	--	--	--	--	--	--	--	------------------------	--	--	--	--	--	--	--	--	--	------------------------	--	--	--	--	--	--	--	--	--	------------------------	--	--	--	--	--	--	--	--	--	------------------------	--	--	--	--	--	--	--	--	--	------------------------	--	--	--	--	--	--	--	--	--	------------------------	--	--	--	--	--	--	--	--	--	------------------------	--	--	--	--	--	--	--	--	--	------------------------	--	--	--	--	--	--	--	--	--	------------------------	--	--	--	--	--	--	--	--	--	------------------------	--	--	--	--	--	--	--	--	--	------------------------	--	--	--	--	--	--	--	--	--	------------------------	--	--	--	--	--	--	--	--	--	------------------------	--	--	--	--	--	--	--	--	--	------------------------	--	--	--	--	--	--	--	--	--	------------------------	--	--	--	--	--	--	--	--	--	------------------------	--	--	--	--	--	--	--	--	--	------------------------	--	--	--	--	--	--	--	--	--	------------------------	--	--	--	--	--	--	--	--	--	------------------------	--	--	--	--	--	--	--	--	--	------------------------	--	--	--	--	--	--	--	--	--	------------------------	--	--	--	--	--	--	--	--	--	------------------------	--	--	--	--	--	--	--	--	--	------------------------	--	--	--	--	--	--	--	--	--	------------------------	--	--	--	--	--	--	--	--	--	------------------------	--	--	--	--	--	--	--	--	--	------------------------	--	--	--	--	--	--	--	--	--	------------------------	--	--	--	--	--	--	--	--	--	------------------------	--	--	--	--	--	--	--	--	--	------------------------	--	--	--	--	--	--	--	--	--	------------------------	--	--	--	--	--	--	--	--	--	------------------------	--	--	--	--	--	--	--	--	--	------------------------	--	--	--	--	--	--	--	--	--	------------------------	--	--	--	--	--	--	--	--	--	------------------------	--	--	--	--	--	--	--	--	--	------------------------	--	--	--	--	--	--	--	--	--	------------------------	--	--	--	--	--	--	--	--	--	------------------------	--	--	--	--	--	--	--	--	--	------------------------	--	--	--	--	--	--	--	--	--	------------------------	--	--	--	--	--	--	--	--	--	------------------------	--	--	--	--	--	--	--	--	--	------------------------	--	--	--	--	--	--	--	--	--	------------------------	--	--	--	--	--	--	--	--	--	------------------------	--	--	--	--	--	--	--	--	--	------------------------	--	--	--	--	--	--	--	--	--	------------------------	--	--	--	--	--	--	--	--	--	------------------------	--	--	--	--	--	--	--	--	--	------------------------	--	--	--	--	--	--	--	--	--	------------------------	--	--	--	--	--	--	--	--	--	------------------------	--	--	--	--	--	--	--	--	--	------------------------	--	--	--	--	--	--	--	--	--	------------------------	--	--	--	--	--	--	--	--	--	------------------------	--	--	--	--	--	--	--	--	--	------------------------	--	--	--	--	--	--	--	--	--	------------------------	--	--	--	--	--	--	--	--	--	------------------------	--	--	--	--	--	--	--	--	--	------------------------	--	--	--	--	--	--	--	--	--	------------------------	--	--	--	--	--	--	--	--	--	------------------------	--	--	--	--	--	--	--	--	--	------------------------	--	--	--	--	--	--	--	--	--	------------------------	--	--	--	--	--	--	--	--	--	------------------------	--	--	--	--	--	--	--	--	--	------------------------	--	--	--	--	--	--	--	--	--	------------------------	--	--	--	--	--	--	--	--	--	------------------------	--	--	--	--	--	--	--	--	--	------------------------	--	--	--	--	--	--	--	--	--	------------------------	--	--	--	--	--	--	--	--	--	------------------------	--	--	--	--	--	--	--	--	--	------------------------	--	--	--	--	--	--	--	--	--	------------------------	--	--	--	--	--	--	--	--	--	------------------------	--	--	--	--	--	--	--	--	--	------------------------	--	--	--	--	--	--	--	--	--	------------------------	--	--	--	--	--	--	--	--	--	------------------------	--	--	--	--	--	--	--	--	--	------------------------	--	--	--	--	--	--	--	--	--	------------------------	--	--	--	--	--	--	--	--	--	------------------------	--	--	--	--	--	--	--	--	--	------------------------	--	--	--	--	--	--	--	--	--	------------------------	--	--	--	--	--	--	--	--	--	------------------------	--	--	--	--	--	--	--	--	--	------------------------	--	--	--	--	--	--	--	--	--	------------------------	--	--	--	--	--	--	--	--	--	------------------------	--	--	--	--	--	--	--	--	--	------------------------	--	--	--	--	--	--	--	--	--	------------------------	--	--	--	--	--	--	--	--	--	------------------------	--	--	--	--	--	--	--	--	--	------------------------	--	--	--	--	--	--	--	--	--	------------------------	--	--	--	--	--	--	--	--	--	------------------------	--	--	--	--	--	--	--	--	--	------------------------	--	--	--	--	--	--	--	--	--	------------------------	--	--	--	--	--	--	--	--	--	------------------------	--	--	--	--	--	--	--	--	--	------------------------	--	--	--	--	--	--	--	--	--	------------------------	--	--	--	--	--	--	--	--	--	------------------------	--	--	--	--	--	--	--	--	--	------------------------	--	--	--	--	--	--	--	--	--	------------------------	--	--	--	--	--	--	--	--	--	------------------------	--	--	--	--	--	--	--	--	--	------------------------	--	--	--	--	--	--	--	--	--	------------------------	--	--	--	--	--	--	--	--	--	------------------------	--	--	--	--	--	--	--	--	--	------------------------	--	--	--	--	--	--	--	--	--	------------------------	--	--	--	--	--	--	--	--	--	------------------------	--	--	--	--	--	--	--	--	--	------------------------	--	--	--	--	--	--	--	--	--	------------------------	--	--	--	--	--	--	--	--	--	------------------------	--	--	--	--	--	--	--	--	--	------------------------	--	--	--	--	--	--	--	--	--	------------------------	--	--	--	--	--	--	--	--	--	------------------------	--	--	--	--	--	--	--	--	--	------------------------	--	--	--	--	--	--	--	--	--	------------------------	--	--	--	--	--	--	--	--	--	------------------------	--	--	--	--	--	--	--	--	--	------------------------	--	--	--	--	--	--	--	--	--	------------------------	--	--	--	--	--	--	--	--	--	------------------------	--	--	--	--	--	--	--	--	--	------------------------	--	--	--	--	--	--	--	--	--	------------------------	--	--	--	--	--	--	--	--	--	------------------------	--	--	--	--	--	--	--	--	--	------------------------	--	--	--	--	--	--	--	--	--	------------------------	--	--	--	--	--	--	--	--	--	------------------------	--	--	--	--	--	--	--	--	--	------------------------	--	--	--	--	--	--	--	--	--	------------------------	--	--	--	--	--	--	--	--	--	------------------------	--	--	--	--	--	--	--	--	--	------------------------	--	--	--	--	--	--	--	--	--	------------------------	--	--	--	--	--	--	--	--	--	------------------------	--	--	--	--	--	--	--	--	--	------------------------	--	--	--	--	--	--	--	--	--	------------------------	--	--	--	--	--	--	--	--	--	------------------------	--	--	--	--	--	--	--	--	--	------------------------	--	--	--	--	--	--	--	--	--	------------------------	--	--	--	--	--	--	--	--	--	------------------------	--	--	--	--	--	--	--	--	--	------------------------	--	--	--	--	--	--	--	--	--	------------------------	--	--	--	--	--	--	--	--	--	------------------------	--	--	--	--	--	--	--	--	--	------------------------	--	--	--	--	--	--	--	--	--	------------------------	--	--	--	--	--	--	--	--	--	------------------------	--	--	--	--	--	--	--	--	--	------------------------	--	--	--	--	--	--	--	--	--	------------------------	--	--	--	--	--	--	--	--	--	------------------------	--	--	--	--	--	--	--	--	--	------------------------	--	--	--	--	--	--	--	--	--	------------------------	--	--	--	--	--	--	--	--	--	------------------------	--	--	--	--	--	--	--	--	--	------------------------	--	--	--	--	--	--	--	--	--	------------------------	--	--	--	--	--	--	--	--	--	------------------------	--	--	--	--	--	--	--	--	--	------------------------	--	--	--	--	--	--	--	--	--	------------------------	--	--	--	--	--	--	--	--	--	------------------------	--	--	--	--	--	--	--	--	--	------------------------	--	--	--	--	--	--	--	--	--	------------------------	--	--	--	--	--	--	--	--	--	------------------------	--	--	--	--	--	--	--	--	--	------------------------	--	--	--	--	--	--	--	--	--	------------------------	--	--	--	--	--	--	--	--	--	------------------------	--	--	--	--	--	--	--	--	--	------------------------	--	--	--	--	--	--	--	--	--	------------------------	--	--	--	--	--	--	--	--	--	------------------------	--	--	--	--	--	--	--	--	--	------------------------	--	--	--	--	--	--	--	--	--	------------------------	--	--	--	--	--	--	--	--	--	------------------------	--	--	--	--	--	--	--	--	--	------------------------	--	--	--	--	--	--	--	--	--	------------------------	--	--	--	--	--	--	--	--	--	------------------------	--	--	--	--	--	--	--	--	--	------------------------	--	--	--	--	--	--	--	--	--	------------------------	--	--	--	--	--	--	--	--	--	------------------------	--	--	--	--	--	--	--	--	--	------------------------	--	--	--	--	--	--	--	--	--	------------------------	--	--	--	--	--	--	--	--	--	------------------------	--	--	--	--	--	--	--	--	--	------------------------	--	--	--	--	--	--	--	--	--	------------------------	--	--	--	--	--	--	--	--	--	------------------------	--	--	--	--	--	--	--	--	--	------------------------	--	--	--	--	--	--	--	--	--	------------------------	--	--	--	--	--	--	--	--	--	------------------------	--	--	--	--	--	--	--	--	--	------------------------	--	--	--	--	--	--	--	--	--	------------------------	--	--	--	--	--	--	--	--	--	------------------------	--	--	--	--	--	--	--	--	--	------------------------	--	--	--	--	--	--	--	--	--	------------------------	--	--	--	--	--	--	--	--	--	------------------------	--	--	--	--	--	--	--	--	--	------------------------	--	--	--	--	--	--	--	--	--	------------------------	--	--	--	--	--	--	--	--	--	------------------------	--	--	--	--	--	--	--	--	--	------------------------	--	--	--	--	--	--	--	--	--	------------------------	--	--	--	--	--	--	--	--	--	------------------------	--	--	--	--	--	--	--	--	--	------------------------	--	--	--	--	--	--	--	--	--	------------------------	--	--	--	--	--	--	--	--	--	------------------------	--	--	--	--	--	--	--	--	--	------------------------	--	--	--	--	--	--	--	--	--	------------------------	--	--	--	--	--	--	--	--	--	------------------------	--	--	--	--	--	--	--	--	--	------------------------	--	--	--	--	--	--	--	--	--	------------------------	--	--	--	--	--	--	--	--	--	------------------------	--	--	--	--	--	--	--	--	--	------------------------	--	--	--	--	--	--	--	--	--	------------------------	--	--	--	--	--	--	--	--	--	------------------------	--	--	--	--	--	--	--	--	--	------------------------	--	--	--	--	--	--	--	--	--	------------------------	--	--	--	--	--	--	--	--	--	------------------------	--	--	--	--	--	--	--	--	--	------------------------	--	--	--	--	--	--	--	--	--	------------------------	--	--	--	--	--	--	--	--	--	------------------------	--	--	--	--	--	--	--	--	--	------------------------	--	--	--	--	--	--	--	--	--	------------------------	--	--	--	--	--	--	--	--	--	------------------------	--	--	--	--	--	--	--	--	--	------------------------	--	--	--	--	--	--	--	--	--	------------------------	--	--	--	--	--	--	--	--	--	------------------------	--	--	--	--	--	--	--	--	--	------------------------	--	--	--	--	--	--	--	--	--	------------------------	--	--	--	--	--	--	--	--	--	------------------------	--	--	--	--	--	--	--	--	--

Показатели, не соответствующие таксационному описанию отмечаются («*»)

Исполнитель работ по проведению лесопатологических обследований:

Ворона И.А.

Подпись

" 1 " 09 20 20 г.

Телефон

8(4212)484012

Дата составления документа

Абрис участка

М 1:25000

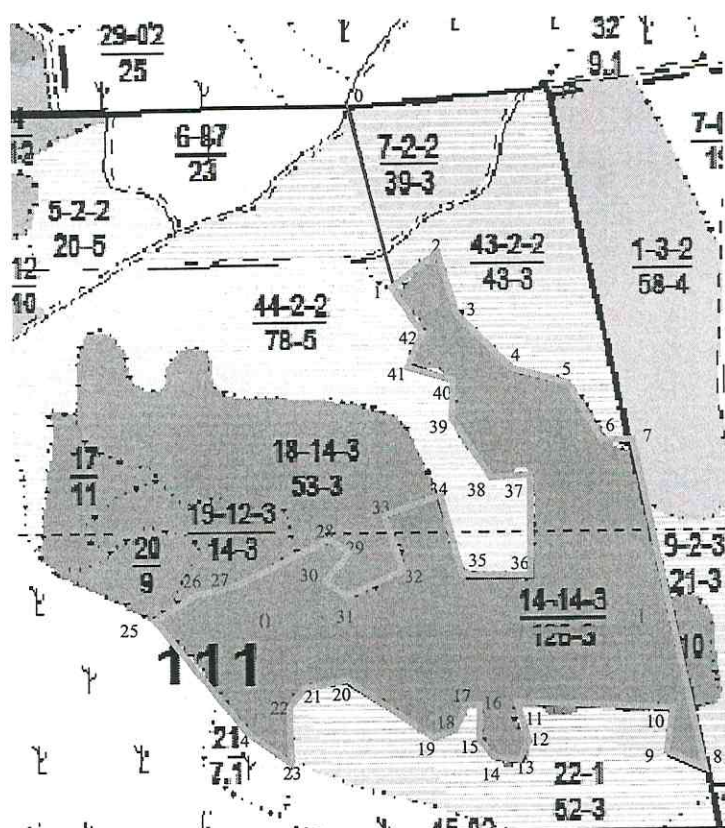

Номер выдела	Ленты (круговой площадки) перечёта				
	№ ленты (площадки)	длина, м	ширина, м	радиус, м	площадь, га
14	1	1260	10		1,26





Номера точек	Координаты		Азимут линий	Длина, м
	Е	Н		
0	159° 16' 31.5964"	55° 50' 5.1557"	168,4	688
1	159° 16' 39.5477"	55° 49' 43.3691"	50,1	184
2	159° 16' 47.6581"	55° 49' 47.1858"	163,0	237
3	159° 16' 51.6337"	55° 49' 39.8706"	140,5	287
4	159° 17' 2.1294"	55° 49' 32.7144"	104,7	175
5	159° 17' 11.8300"	55° 49' 31.2832"	150,6	254
6	159° 17' 18.9862"	55° 49' 24.1270"	93,5	80
7	159° 17' 23.5979"	55° 49' 23.9680"	168,9	1268
8	159° 17' 37.5922"	55° 48' 43.7344"	295,7	148
9	159° 17' 29.9589"	55° 48' 45.8018"	5,4	178
10	159° 17' 30.9131"	55° 48' 51.5267"	272,8	499
11	159° 17' 2.2884"	55° 48' 52.3218"	168,6	140
12	159° 17' 3.8787"	55° 48' 47.8691"	188,0	79
13	159° 17' 3.2426"	55° 48' 45.3247"	276,1	92
14	159° 16' 57.9947"	55° 48' 45.6428"	326,5	100
15	159° 16' 54.8142"	55° 48' 48.3462"	4,0	118
16	159° 16' 55.2913"	55° 48' 52.1628"	276,3	45
17	159° 16' 52.7469"	55° 48' 52.3218"	202,5	101
18	159° 16' 50.5205"	55° 48' 49.3004"	239,4	68

19	159° 16' 47.1810"	55° 48' 48.1872"	305,5	364
20	159° 16' 30.1652"	55° 48' 55.0253"	263,8	136
21	159° 16' 22.3729"	55° 48' 54.5482"	211,0	86
22	159° 16' 19.8285"	55° 48' 52.1628"	179,2	197
23	159° 16' 19.9876"	55° 48' 45.8018"	304,3	174
24	159° 16' 11.7182"	55° 48' 48.9823"	325,4	526
25	159° 15' 54.5434"	55° 49' 2.9766"	52,3	161
26	159° 16' 1.8586"	55° 49' 6.1571"	76,8	151
27	159° 16' 10.2870"	55° 49' 7.2703"	60,8	343
28	159° 16' 27.4618"	55° 49' 12.6772"	137,3	74
29	159° 16' 30.3242"	55° 49' 10.9279"	214,0	119
30	159° 16' 26.5076"	55° 49' 7.7474"	133,9	92
31	159° 16' 30.3242"	55° 49' 5.6800"	60,5	210
32	159° 16' 40.8199"	55° 49' 9.0196"	345,8	203
33	159° 16' 37.9575"	55° 49' 15.3806"	63,5	176
34	159° 16' 47.0220"	55° 49' 17.9250"	162,2	325
35	159° 16' 52.7469"	55° 49' 7.9064"	91,3	216
36	159° 17' 5.1509"	55° 49' 7.7474"	358,4	394
37	159° 17' 4.5148"	55° 49' 20.4694"	262,9	120
38	159° 16' 57.6767"	55° 49' 19.9923"	330,6	260
39	159° 16' 50.3615"	55° 49' 27.3075"	1,1	143
40	159° 16' 50.5205"	55° 49' 31.9193"	294,4	155
41	159° 16' 42.4102"	55° 49' 33.9866"	19,4	125
42	159° 16' 44.7956"	55° 49' 37.8032"	332,0	195

Экспликация ленты перече́та

Направление	Азимут	Длина, м
0-1	90,0	1260

Условные обозначения

 - граница выдела	 - привязка	 - лента перече́та
 - обследуемый участок	 - граница квартала	

Исполнитель работ по проведению лесопатологических обследований:

ФИО Ворона И. А.

Подпись

Дата составления документа

1.09.2020

Телефон

8 (4212) 484012