



## АГЕНТСТВО ЛЕСНОГО ХОЗЯЙСТВА КАМЧАТСКОГО КРАЯ ПРИКАЗ

01.06.2021 № 361-пр

г. Петропавловск-Камчатский

О проведении аукциона в  
электронной форме № 5 на право  
заключения договора аренды  
лесного участка

В соответствии со статьями 71-73.1, 78-80, 83 Лесного кодекса Российской Федерации, приказом Министерства сельского хозяйства Российской Федерации от 24.02.2009 № 75 «Об утверждении методических указаний по подготовке, организации и проведению аукционов по продаже права на заключение договоров аренды лесных участков, находящихся в государственной или муниципальной собственности, либо права на заключение договора купли-продажи лесных насаждений в соответствии со статьями 78-80 Лесного кодекса Российской Федерации», постановлением Губернатора Камчатского края от 18.07.2012 № 139 «Об утверждении Административного регламента предоставления Агентством лесного хозяйства и охраны животного мира Камчатского края государственной услуги по подготовке, организации и проведению аукционов на право заключения договора аренды лесного участка, находящегося в государственной собственности, либо на право заключения договора купли-продажи лесных насаждений и заключению договора аренды лесного участка либо договора купли-продажи лесных насаждений», постановлением Правительства Камчатского края от 28.04.2011 № 165-П «Об утверждении Положения об Агентстве лесного хозяйства Камчатского края», приказом Агентства лесного хозяйства Камчатского края от 16.02.2021 № 87-пр «О предоставлении полномочий» и на основании приказа Агентства лесного хозяйства Камчатского края от 04.05.2021 № 275-пр «О принятии решения о проведении аукциона № 5 на право заключения договора аренды лесного участка»

### П Р И К А З Ы В А Ю:

1. Провести аукцион в электронной форме № 5 на право заключения договора аренды лесного участка согласно приложению № 1 к настоящему приказу.

2. Утвердить извещение о проведении аукциона в электронной форме № 5 на право заключения договора аренды лесного участка согласно приложению № 2 к настоящему приказу.

3. Утвердить документацию об аукционе в электронной форме № 5 на право заключения договора аренды лесного участка согласно приложению № 3 к настоящему приказу.

4. Отделу защиты, воспроизводства и использования лесов обеспечить:

– в установленном порядке размещение извещения и документации об аукционе на официальном сайте Российской Федерации в информационно-телекоммуникационной сети «Интернет» для размещения информации о проведении торгов [www.torgi.gov.ru](http://www.torgi.gov.ru), электронной площадке ООО «РТС-тендер» по адресу [www.rts-tender.ru](http://www.rts-tender.ru), а также на официальном сайте Правительства Камчатского края [www.kamgov.ru](http://www.kamgov.ru) на странице Агентства лесного хозяйства Камчатского края;

– заключение договоров аренды лесных участков для осуществления рекреационной деятельности по итогам аукциона в электронной форме № 5 в установленном порядке.

5. Контроль за исполнением настоящего приказа возложить на начальника отдела защиты, воспроизводства и использования лесов Духанину Н.И.

Заместитель руководителя  
Агентства



А.В. Лебедько



**Лесные участки, в отношении которых проводится аукцион в электронной  
форме № 5 на право заключения договора аренды лесного участка**

**Предмет аукциона по лоту № 1:**

Лесной участок с кадастровым номером 41:05:0101014:358 площадью 0,3800 га.

Местоположение: Российская Федерация, Камчатский край, Елизовский район, Елизовское лесничество, квартал 276 часть выдела 23 Начикинского участкового лесничества.

Лесной участок представлен лесными землями.

Целевое назначение лесов: защитные леса - леса, расположенные в первой, второй и третьей зонах округов санитарной (горно-санитарной) охраны лечебно-оздоровительных местностей и курортов.

Вид разрешённого использования: осуществление рекреационной деятельности.

**Предмет аукциона по лоту № 2:**

Лесной участок с кадастровым номером 41:05:0101014:359 площадью 0,4999 га.

Местоположение: Российская Федерация, Камчатский край, Елизовский район, Елизовское лесничество, квартал 276 части выделов 23, 28 Начикинского участкового лесничества.

Лесной участок представлен лесными и нелесными землями.

Целевое назначение лесов: защитные леса - леса, расположенные в первой, второй и третьей зонах округов санитарной (горно-санитарной) охраны лечебно-оздоровительных местностей и курортов.

Вид разрешённого использования: осуществление рекреационной деятельности.

**Предмет аукциона по лоту № 3:**

Лесной участок с кадастровым номером 41:05:0101010:4315 площадью 1,4000 га.

Местоположение: Российская Федерация, Камчатский край, Елизовский муниципальный район, Елизовское лесничество, квартал 848 часть выдела 7 Петропавловского участкового лесничества (б. Козельское).

Лесной участок представлен лесными землями.

Целевое назначение лесов: защитные леса – ценные леса – нерестоохраняемые полосы лесов.

Вид разрешённого использования: осуществление рекреационной деятельности.

**Извещение о проведении аукциона в электронной форме № 5  
на право заключения договора аренды лесного участка**

**Организатор аукциона:**

Агентство лесного хозяйства Камчатского края (далее – Агентство).

**Решение о проведении аукциона:** приказ Агентства от «04» мая 2021 года № 275-пр «О принятии решения о проведении аукциона № 5 на право заключения договора аренды лесного участка».

**Порядок проведения аукциона:** Аукцион № 5 на право заключения договора аренды лесного участка (далее – Аукцион) проводится в электронной форме.

**Юридический адрес организатора аукциона:**

ул. Чубарова, д.18, г. Петропавловск-Камчатский, Камчатский край, 683006.

**Контактные данные организатора аукциона:**

тел. 8 (4152) 25-83-74, факс 8 (4152) 25-83-70, e-mail: green@kamgov.ru

**Контактные лица Агентства:**

Духанина Наталья Ивановна, начальник отдела защиты, воспроизводства и использования лесов, Орлова Алла Владимировна, консультант отдела защиты, воспроизводства и использования лесов, тел. 8 (4152) 25-82-39.

**Заявитель (участник аукциона):** юридические лица и индивидуальные предприниматели.

**Предметом аукциона является** право заключения договора аренды лесного участка, находящегося в государственной собственности.

**Документация об аукционе размещается** на официальном сайте Российской Федерации для размещения информации о проведении торгов [www.torgi.gov.ru](http://www.torgi.gov.ru), на электронной площадке «РТС-тендер» Имущественные торги ([www.rts-tender.ru](http://www.rts-tender.ru)) и на официальном сайте Правительства Камчатского края [www.kamgov.ru](http://www.kamgov.ru) на странице Агентства.

**Форма заявки на участие в аукционе:** форма заявки определена в приложении № 1 к документации об аукционе в электронной форме № 5 на право заключения договора аренды лесного участка, находящегося в государственной собственности.

**Прием заявок, проведение аукциона и подведение итогов аукциона осуществляется по следующему адресу:** Электронная площадка «РТС-тендер» Имущественные торги. Официальный сайт: [www.rts-tender.ru](http://www.rts-tender.ru).

**Дата и время начала приема/подачи заявок на участие в аукционе:**

«03» июня 2021 года 09 ч. 00 мин. по камчатскому времени (00 ч. 00 мин. по московскому времени).

**Дата и время окончания приема/подачи заявок на участие в аукционе:**

«05» июля 2021 года 24 ч. 00 мин. по камчатскому времени (15 ч. 00 мин. по московскому времени).

**Дата и время рассмотрения заявок на участие в аукционе:**

«07» июля 2021 года 10 ч. 00 мин. по камчатскому времени (01 ч. 00 мин. по московскому времени).



**Место проведения аукциона:** электронная площадка «РТС-тендер» Имущественные торги ([www.rts-tender.ru](http://www.rts-tender.ru)).

**Дата и время проведения аукциона:** «08» июля 2021 г., начало 10 ч. 00 мин. по камчатскому времени (01 ч. 00 мин. по московскому времени).

**Лесной участок, выставленный на аукцион в электронной форме**

№ лота	Наименование Лесничества	Наименование участкового лесничества	Номер квартала	Номер выдела (границы)	Площадь, га	Кадастровый номер/наличие обременений	Начальная цена, руб.	Задаток, руб.
<b>ПРАВО ЗАКЛЮЧЕНИЯ ДОГОВОРА АРЕНДЫ ЛЕСНОГО УЧАСТКА ДЛЯ ОСУЩЕСТВЛЕНИЯ РЕКРЕАЦИОННОЙ ДЕЯТЕЛЬНОСТИ</b>								
1	Елизовское	Начикинское	276	23 ч.	0,3800	41:05:0101014:358/ отсутствуют	14 064,75	14 064,75
2	Елизовское	Начикинское	276	23 ч., 28 ч.	0,4999	41:05:0101014:359/ отсутствуют	18 502,55	18 502,55
3	Елизовское	Петропавловское (б. Козельское)	848	7 ч.	1,4000	41:05:0101010:4315/ отсутствуют	7 402,50	7 402,50

Начальная цена по лотам указана в столбце «Начальная цена, руб.» таблицы «Лесные участки, выставленные на аукцион в электронной форме».

Аукцион проводится путем повышения начальной цены предмета аукциона – «шаг аукциона». Величина «шага аукциона» составляет 5 % от начальной цены предмета аукциона:

По лоту № 1 – 703,24 рублей;

По лоту № 2 – 925,13 рублей;

По лоту № 3 – 370,13 рублей.

Прием заявок на участие в аукционе осуществляет оператор электронной площадки «РТС-тендер» в электронной форме в соответствии с регламентом электронной площадки «РТС-тендер» Имущественные торги, который размещен в информационно-телекоммуникационной сети «Интернет» по адресу: (<https://www.rts-tender.ru/platform-rules/platform-property-sales>).

При подаче заявки индивидуальные предприниматели и юридические лица имеют возможность воспользоваться информацией, размещенной на электронной площадке «РТС-тендер» Имущественные торги по адресу: <http://help.rts-tender.ru/articles/list?id=693>.

Заявка на участие в Аукционе заполняется по форме, представленной в Приложении № 1 к документации об аукционе в электронной форме согласно инструкции по ее заполнению, представленной в Приложении № 2 к документации об аукционе в электронной форме.

Заявитель имеет право отозвать принятую организатором аукциона заявку на участие в аукционе до дня окончания срока приема заявок. Отзыв заявки осуществляется в соответствии с регламентом электронной площадки «РТС-тендер» Имущественные торги (<https://www.rts-tender.ru/platform-rules/platform-property-sales>). При отзыве заявки индивидуальные предприниматели и юридические лица имеют возможность воспользоваться информацией, размещенной на электронной площадке «РТС-тендер» Имущественные торги по адресу: <http://help.rts-tender.ru/articles/list?id=694>.

**Порядок внесения задатка и возврат задатка, банковские реквизиты:**

Претенденты, желающие участвовать в Аукционе, обязаны внести задаток в размере 100 % от начальной цены предмета аукциона на счет организатора аукциона по следующим реквизитам: Получатель: Министерство финансов Камчатского края (Агентство лесного хозяйства Камчатского края, л/с 05382011460)

ИНН 4101145761

КПП 410101001

Банк получателя: Отделение Петропавловск-Камчатский Банка России/Управление Федерального казначейства по Камчатскому краю г. Петропавловск-Камчатский

БИК банка 013002402

р/счет 032226433000000003800

к/счет 40102810945370000031

**Назначение платежа** – денежные средства, вносимые в качестве задатка на участие в аукционе № 5 (аренда) лот № ...

**Заявитель обязан обеспечить перечисление задатка на расчетный счет организатора аукциона не позднее окончания срока приема заявок.**

Задатки возвращаются заявителям по реквизитам, указанным в заявке на участие в аукционе.

В случае принятия организатором аукциона решения об отказе в проведении аукциона он обязан в течение пяти дней вернуть участникам аукциона внесенные ими задатки.

В случае отзыва заявителем до дня окончания срока приема заявок принятой организатором аукциона заявки на участие в аукционе заявителю возвращается внесенный им задаток в течение пяти рабочих дней со дня поступления уведомления об отзыве заявки. В случае отзыва заявки заявителем позднее дня окончания срока приема заявок задаток возвращается в порядке, установленном для участников аукциона.

Организатор аукциона обязан вернуть заявителю, не допущенному к участию в аукционе, внесенный им задаток в течение пяти рабочих дней со дня оформления протокола приема заявок на участие в аукционе.

В течение пяти рабочих дней со дня подписания протокола о результатах аукциона организатор аукциона обязан вернуть задатки лицам, участвовавшим в аукционе, но не победившим в нем.

Задаток, внесенный победителем аукциона, единственным заявителем или единственным участником аукциона, с которыми заключается договор аренды лесного участка, засчитывается в арендную плату.

В случае уклонения победителя аукциона, единственного заявителя или единственного участника аукциона от заключения договора внесенный ими задаток не возвращается.

Дополнительную информацию по осмотру лесных участков можно получить в подведомственной организации Агентства:

№ п/п	Подведомственное учреждение	Адрес местонахождения	Код	Номер телефона
1	КТКУ «Камчатские лесничества»	684000, Елизовский р-н, г. Елизово, ул. Зеленая, 5 kamchat_lesnichestva@mail.ru	8(41531)	6-16-92



### **Параметры использования лесных участков:**

При использовании лесных участков руководствуются:

- Лесным кодексом Российской Федерации (Федеральный закон от 04.12.2006 № 200-ФЗ);
- Правилами санитарной безопасности в лесах, утвержденными постановлением Правительства Российской Федерации от 09.12.2020 № 2047;
- Правилами пожарной безопасности в лесах, утвержденными постановлением Правительства Российской Федерации от 07.10.2020 № 1614;
- Правилами использования лесов для осуществления рекреационной деятельности, утвержденными приказом Федерального агентства лесного хозяйства от 09.11.2020 № 908;
- Лесохозяйственным регламентом Елизовского лесничества.

### **Ограничения использования лесов:**

На лесных участках, предоставленных для осуществления рекреационной деятельности, подлежат сохранению природные ландшафты, объекты животного мира, растительного мира, водные объекты.

При осуществлении рекреационной деятельности в лесах допускается возведение некапитальных строений, сооружений на лесных участках и осуществление их благоустройства.

### **Срок, в течение которого по результатам аукциона заключается договор аренды лесного участка:**

Договор аренды лесного участка заключается с победителем аукциона не ранее чем через 10 дней со дня размещения информации о результатах аукциона на официальном сайте Российской Федерации в сети «Интернет» [www.torgi.gov.ru](http://www.torgi.gov.ru). и на электронной площадке «РТС-тендер» Имущественные торги ([www.rts-tender.ru](http://www.rts-tender.ru)).

При этом стороны подписывают договор аренды лесного участка в течение 10 рабочих дней по истечении указанного срока.

В случае, если аукцион признан несостоявшимся в связи с тем, что подана только одна заявка на участие в аукционе или участием в аукционе менее двух участников, единственный участник аукциона не позднее чем через 20 дней после дня проведения аукциона обязан заключить договор аренды лесного участка, а Агентство не вправе отказаться от заключения с единственным участником аукциона договора аренды лесного участка по начальной цене предмета аукциона (начальному размеру арендной платы).

Сведения о победителе аукциона, единственном заявителе или единственном участнике аукциона, уклонившихся от заключения договора аренды лесного участка, включаются в реестр недобросовестных арендаторов лесных участков и покупателей лесных насаждений.

В случае, если победитель аукциона уклонился от заключения договора аренды лесного участка, соответствующий договор подлежит заключению с участником аукциона, который сделал предпоследнее предложение о цене предмета аукциона. При этом стороны подписывают договор аренды лесного участка в течение 30 дней со дня, следующего за днем признания победителя аукциона уклонившимся от заключения договора аренды лесного участка.

Договор аренды лесного участка для осуществления рекреационной деятельности заключается на срок 49 лет.



**Документация об аукционе в электронной форме № 5  
на право заключения договора аренды лесного участка**

**I. Общая информация об аукционе**

**Организатор аукциона:**

Агентство лесного хозяйства Камчатского края (далее – Агентство).

**Решение о проведении аукциона:** приказ Агентства от «04» мая 2021 года № 275-пр «О принятии решения о проведении аукциона № 5 на право заключения договора аренды лесного участка».

**Порядок проведения аукциона:** Аукцион № 5 на право заключения договора аренды лесного участка (далее – Аукцион) проводится в электронной форме.

**Юридический адрес организатора аукциона:**

ул. Чубарова, д.18, г. Петропавловск-Камчатский, Камчатский край, 683006.

**Контактные данные организатора аукциона:**

тел. 8 (4152) 25-83-74, факс 8 (4152) 25-83-70, e-mail: green@kamgov.ru

**Контактные лица Агентства:**

Духанина Наталья Ивановна, начальник отдела защиты, воспроизводства и использования лесов, Орлова Алла Владимировна, консультант отдела защиты, воспроизводства и использования лесов, тел. 8 (4152) 25-82-39.

**Заявитель (участник аукциона):** юридические лица и индивидуальные предприниматели.

**Предметом аукциона является** право заключения договора аренды лесного участка, находящегося в государственной собственности.

**Документация об аукционе размещается** на официальном сайте Российской Федерации для размещения информации о проведении торгов [www.torgi.gov.ru](http://www.torgi.gov.ru), на электронной площадке «РТС-тендер» Имущественные торги ([www.rts-tender.ru](http://www.rts-tender.ru)) и на официальном сайте Правительства Камчатского края [www.kamgov.ru](http://www.kamgov.ru) на странице Агентства.

**Форма заявки на участие в аукционе:** форма заявки определена в приложении № 1 к документации об аукционе в электронной форме № 5 на право заключения договора аренды лесного участка, находящегося в государственной собственности.

**Прием заявок, проведение аукциона и подведение итогов аукциона осуществляется по следующему адресу:** Электронная площадка «РТС-тендер» Имущественные торги. Официальный сайт: [www.rts-tender.ru](http://www.rts-tender.ru).

**Дата и время начала приема/подачи заявок на участие в аукционе:**

«03» июня 2021 года 09 ч. 00 мин. по камчатскому времени (00 ч. 00 мин. по московскому времени).

**Дата и время окончания приема/подачи заявок на участие в аукционе:**

«05» июля 2021 года 24 ч. 00 мин. по камчатскому времени (15 ч. 00 мин. по московскому времени).

**Дата и время рассмотрения заявок на участие в аукционе:**

«07» июля 2021 года 10 ч. 00 мин. по камчатскому времени (01 ч. 00 мин. по московскому времени).

**Место проведения аукциона:** электронная площадка «РТС-тендер» Имущественные торги ([www.rts-tender.ru](http://www.rts-tender.ru)).

**Дата и время проведения аукциона:** «08» июля 2021 г., начало 10 ч. 00 мин. по камчатскому времени (01 ч. 00 мин. по московскому времени).

**Лесной участок, выставленный на аукцион в электронной форме**

№ лота	Наименование Лесничества	Наименование участкового лесничества	Номер квартала	Номер выдела (границы)	Площадь, га	Кадастровый номер/наличие обременений	Начальная цена, руб.	Задаток, руб.
<b>ПРАВО ЗАКЛЮЧЕНИЯ ДОГОВОРА АРЕНДЫ ЛЕСНОГО УЧАСТКА ДЛЯ ОСУЩЕСТВЛЕНИЯ РЕКРЕАЦИОННОЙ ДЕЯТЕЛЬНОСТИ</b>								
1	Елизовское	Начикинское	276	23 ч.	0,3800	41:05:0101014:358/ отсутствуют	14 064,75	14 064,75
2	Елизовское	Начикинское	276	23 ч., 28 ч.	0,4999	41:05:0101014:359/ отсутствуют	18 502,55	18 502,55
3	Елизовское	Петропавловское (б. Козельское)	848	7 ч.	1,4000	41:05:0101010:4315/ отсутствуют	7 402,50	7 402,50

Начальная цена по лотам указана в столбце «Начальная цена, руб.» таблицы «Лесные участки, выставленные на аукцион в электронной форме».

Аукцион проводится путем повышения начальной цены предмета аукциона – «шаг аукциона». Величина «шага аукциона» составляет 5 % от начальной цены предмета аукциона:

По лоту № 1 – 703,24 рублей;

По лоту № 2 – 925,13 рублей;

По лоту № 3 – 370,13 рублей.

Прием заявок на участие в аукционе осуществляет оператор электронной площадки «РТС-тендер» в электронной форме в соответствии с регламентом электронной площадки «РТС-тендер» Имущественные торги, который размещен в информационно-телекоммуникационной сети «Интернет» по адресу: (<https://www.rts-tender.ru/platform-rules/platform-property-sales>).

При подаче заявки индивидуальные предприниматели и юридические лица имеют возможность воспользоваться информацией, размещенной на электронной площадке «РТС-тендер» Имущественные торги по адресу: <http://help.rts-tender.ru/articles/list?id=693>.

Заявка на участие в Аукционе заполняется по форме, представленной в Приложении № 1 к документации об аукционе в электронной форме согласно инструкции по ее заполнению, представленной в Приложении № 2 к документации об аукционе в электронной форме.

Заявитель имеет право отозвать принятую организатором аукциона заявку на участие в аукционе до дня окончания срока приема заявок. Отзыв заявки осуществляется в соответствии с регламентом электронной площадки «РТС-тендер» Имущественные торги (<https://www.rts-tender.ru/platform-rules/platform-property-sales>). При отзыве заявки индивидуальные предприниматели и юридические лица имеют возможность воспользоваться информацией, размещенной на электронной площадке «РТС-тендер» Имущественные торги по адресу: <http://help.rts-tender.ru/articles/list?id=694>.



**Порядок внесения задатка и возврат задатка, банковские реквизиты:**

Претенденты, желающие участвовать в Аукционе, обязаны внести задаток в размере 100 % от начальной цены предмета аукциона на счет организатора аукциона по следующим реквизитам: Получатель: Министерство финансов Камчатского края (Агентство лесного хозяйства Камчатского края, л/с 05382011460)

ИНН 4101145761

КПП 410101001

Банк получателя: Отделение Петропавловск-Камчатский Банка России/Управление Федерального казначейства по Камчатскому краю г. Петропавловск-Камчатский

БИК банка 013002402

р/счет 03222643300000003800

к/счет 40102810945370000031

**Назначение платежа** — денежные средства, вносимые в качестве задатка на участие в аукционе № 5 (аренда) лот № ...

**Заявитель обязан обеспечить перечисление задатка на расчетный счет организатора аукциона не позднее окончания срока приема заявок.**

Задатки возвращаются заявителям по реквизитам, указанным в заявке на участие в аукционе.

В случае принятия организатором аукциона решения об отказе в проведении аукциона он обязан в течение пяти дней вернуть участникам аукциона внесенные ими задатки.

В случае отзыва заявителем до дня окончания срока приема заявок принятой организатором аукциона заявки на участие в аукционе заявителю возвращается внесенный им задаток в течение пяти рабочих дней со дня поступления уведомления об отзыве заявки. В случае отзыва заявки заявителем позднее дня окончания срока приема заявок задаток возвращается в порядке, установленном для участников аукциона.

Организатор аукциона обязан вернуть заявителю, не допущенному к участию в аукционе, внесенный им задаток в течение пяти рабочих дней со дня оформления протокола приема заявок на участие в аукционе.

В течение пяти рабочих дней со дня подписания протокола о результатах аукциона организатор аукциона обязан вернуть задатки лицам, участвовавшим в аукционе, но не победившим в нем.

Задаток, внесенный победителем аукциона, единственным заявителем или единственным участником аукциона, с которыми заключается договор аренды лесного участка, засчитывается в арендную плату.

В случае уклонения победителя аукциона, единственного заявителя или единственного участника аукциона от заключения договора внесенный ими задаток не возвращается.

Дополнительную информацию по осмотру лесных участков можно получить в подведомственной организации Агентства:

№ п/п	Подведомственное учреждение	Адрес местонахождения	Код	Номер телефона
1	КГКУ «Камчатские лесничества»	684000, Елизовский р-н, г. Елизово, ул. Зеленая, 5 kamchat_lesnichestva@mail.ru	8(41531)	6-16-92

**Параметры использования лесных участков:**

При использовании лесных участков руководствуются:



— Лесным кодексом Российской Федерации (Федеральный закон от 04.12.2006 № 200-ФЗ);

— Правилами санитарной безопасности в лесах, утвержденными постановлением Правительства Российской Федерации от 09.12.2020 № 2047;

— Правилами пожарной безопасности в лесах, утвержденными постановлением Правительства Российской Федерации от 07.10.2020 № 1614;

— Правилами использования лесов для осуществления рекреационной деятельности, утвержденными приказом Федерального агентства лесного хозяйства от 09.11.2020 № 908;

— Лесохозяйственным регламентом Елизовского лесничества.

#### **Ограничения использования лесов:**

На лесных участках, предоставленных для осуществления рекреационной деятельности, подлежат сохранению природные ландшафты, объекты животного мира, растительного мира, водные объекты.

При осуществлении рекреационной деятельности в лесах допускается возведение некапитальных строений, сооружений на лесных участках и осуществление их благоустройства.

#### **Срок, в течение которого по результатам аукциона заключается договор аренды лесного участка:**

Договор аренды лесного участка заключается с победителем аукциона не ранее чем через 10 дней со дня размещения информации о результатах аукциона на официальном сайте Российской Федерации в сети «Интернет» [www.torgi.gov.ru](http://www.torgi.gov.ru). и на электронной площадке «РТС-тендер» Имущественные торги ([www.rts-tender.ru](http://www.rts-tender.ru)).

При этом стороны подписывают договор аренды лесного участка в течение 10 рабочих дней по истечении указанного срока.

В случае, если аукцион признан несостоявшимся в связи с тем, что подана только одна заявка на участие в аукционе или участием в аукционе менее двух участников, единственный участник аукциона не позднее чем через 20 дней после дня проведения аукциона обязан заключить договор аренды лесного участка, а Агентство не вправе отказаться от заключения с единственным участником аукциона договора аренды лесного участка по начальной цене предмета аукциона (начальному размеру арендной платы).

Сведения о победителе аукциона, единственном заявителе или единственном участнике аукциона, уклонившихся от заключения договора аренды лесного участка, включаются в реестр недобросовестных арендаторов лесных участков и покупателей лесных насаждений.

В случае, если победитель аукциона уклонился от заключения договора аренды лесного участка, соответствующий договор подлежит заключению с участником аукциона, который сделал предпоследнее предложение о цене предмета аукциона. При этом стороны подписывают договор аренды лесного участка в течение 30 дней со дня, следующего за днем признания победителя аукциона уклонившимся от заключения договора аренды лесного участка.

## **II. Требования к содержанию и форме заявки на участие в аукционе**

Для участия в Аукционе заявителю требуется следующее:

1. Получить электронную подпись.
2. Пройти аккредитацию на электронной площадке РТС - тендер. Имущественные торги. Официальный сайт: [www.rts-tender.ru](http://www.rts-tender.ru).

**Заявка на участие в аукционе отправляется на электронную площадку в одном из форматов PDF, JPEG. Заявка подписывается электронной подписью заявителя.**

Если заявка подписана представителем заявителя, то к заявке должен быть приложен документ, подтверждающий право лица на подписание заявки.

Заявка на участие в Аукционе заполняется по форме, представленной в Приложении № 1 к настоящей документации об аукционе согласно инструкции по ее заполнению, представленной в Приложении № 2 к настоящей документации об аукционе.

К заявке необходимо приложить:

- документ, подтверждающий факт внесения задатка, к которому могут относиться: **платежное поручение с отметкой кредитного учреждения об исполнении и выписка (выписки) с банковских счетов заявителя**, подтверждающие факт перечисления суммы задатка на счет Организатора Аукциона, указанный в извещении, а также факт списания указанной суммы со счета заявителя в полном объеме в одном из форматов PDF, JPEG.

Заявитель вправе подать только одну заявку на участие в Аукционе. Не допускается взимание платы за участие в Аукционе.

Заявитель вправе подать только одну заявку на участие в аукционе, т.е. если на аукционе проводятся торги по нескольким предметам аукциона (лотам), заявитель вправе подать только одну заявку на один и тот же лот, при этом заявитель вправе подать несколько заявок на разные лоты. На каждый лот заявитель оформляет отдельную заявку с приложением всех необходимых документов к каждой заявке.

Протокол приема заявок на участие в Аукционе формируется автоматически на электронной площадке после того, как ответственное лицо сделает отметку о допуске (не допуске) всех заявителей. Заявитель становится участником Аукциона с момента формирования указанного протокола.

Основаниями для отказа в допуске к участию в аукционе являются:

- 1) несоответствие представленной заявки на участие в аукционе требованиям, установленным статьей 78 Лесного кодекса Российской Федерации;
- 2) представление заявки на участие в аукционе на право заключения договора аренды лесного участка лицом, которому в соответствии с Лесным кодексом Российской Федерации, другими федеральными законами лесной участок не может быть предоставлен в аренду;
- 3) представление заявки на участие в аукционе лицом, в отношении которого осуществляется проведение процедур, применяемых в деле о банкротстве;
- 4) нахождение заявителя - юридического лица в процессе ликвидации или принятие заявителем-гражданином решения о прекращении деятельности в качестве индивидуального предпринимателя;
- 5) непоступление задатка на счет, указанный в документации об аукционе, до окончания срока подачи заявок на участие в аукционе;
- 6) наличие заявителя в реестре недобросовестных арендаторов лесных участков и покупателей лесных насаждений;

Заявители, признанные участниками аукциона, и заявители, не допущенные к участию в аукционе, уведомляются о принятом решении не позднее дня, следующего после дня оформления данного решения протоколом приема заявок на участие в аукционе.



### **III. Порядок и срок отзыва заявок на участие в аукционе**

Заявитель имеет право отозвать поданную заявку на участие в аукционе до дня окончания срока приема заявок.

Отзыв заявки осуществляется в соответствии с регламентом электронной площадки «РТС-тендер» Имущественные торги (<https://www.rts-tender.ru/platform-rules/platform-property-sales>). При отзыве заявки индивидуальные предприниматели и юридические лица имеют возможность воспользоваться информацией, размещенной на электронной площадке «РТС-тендер» Имущественные торги по адресу: <http://help.rts-tender.ru/articles/list?id=694>.

Заявитель или его уполномоченный представитель имеет право отозвать поданную заявку на участие в аукционе в любое время до окончания срока подачи заявок на участие в аукционе.

### **IV. Срок и порядок внесения арендной платы**

Сумма, внесенная Победителем аукциона в качестве задатка на участие в аукционе, зачисляется организатором аукциона в счет будущих платежей в федеральный бюджет.

Победитель аукциона (арендатор) вносит арендную плату в порядке, предусмотренном договором аренды лесного участка.

Первое внесение арендной платы (оплата первого платежа) арендатор производит в течение 15 (пятнадцати) календарных дней после вступления в силу Договора (после государственной регистрации Договора).

Начисление арендной платы осуществляется со дня государственной регистрации договора аренды лесного участка исходя из фактического количества дней аренды, годового размера арендной платы и количества дней в году.

В первый и последний год действия Договора арендная плата рассчитывается исходя из фактического количества дней аренды, годового размера арендной платы и количества дней в году.

Все дальнейшие расчеты по договору аренды лесного участка производятся через Краевое государственное казенное учреждение «Камчатские лесничества».

### **V. Проект договора аренды лесного участка**

Проект договора аренды лесного участка для осуществления рекреационной деятельности приведен в приложение № 3 к документации об аукционе. Договор аренды лесного участка заключается на условиях, указанных в извещении о проведении аукциона, в соответствии с приказом Минприроды России от 30.07.2020 № 542 «Об утверждении типовых договоров аренды лесных участков».

При заключении и исполнении договора аренды лесного участка внесение изменений в договор на основании соглашения сторон или по требованию одной из его сторон не допускается, за исключением случаев, предусмотренных частью 2 статьи 74.1 Лесного кодекса Российской Федерации.

Договор аренды лесного участка может быть изменен по решению суда в случае существенного изменения количественных и качественных характеристик такого лесного участка.

К договору аренды лесного участка применяются положения о договорах аренды,



предусмотренные Гражданским кодексом Российской Федерации.

Договор аренды лесного участка для осуществления рекреационной деятельности заключается на срок 49 лет.

Приложение № 1  
к документации об аукционе в  
электронной форме № 5 на право  
заключения договора аренды  
лесного участка

В аукционную комиссию  
Агентства лесного хозяйства  
Камчатского края

**ЗАЯВКА НА УЧАСТИЕ В АУКЦИОНЕ  
В ЭЛЕКТРОННОЙ ФОРМЕ № 5**  
на право заключения договора аренды лесного участка

1. Заявитель

\_\_\_\_\_  
\_\_\_\_\_  
\_\_\_\_\_  
(для юридического лица устав, доверенность (при наличии) и их реквизиты)

2. ИНН заявителя \_\_\_\_\_

3. ОГРН (ОГРНИП) заявителя \_\_\_\_\_

4. Документ, удостоверяющий личность, серия \_\_\_\_\_ № \_\_\_\_\_,  
выдан \_\_\_\_\_

5. Местонахождение \_\_\_\_\_

6. Место жительства \_\_\_\_\_

7. Почтовый адрес \_\_\_\_\_

8. Телефон \_\_\_\_\_ 9. Факс \_\_\_\_\_

10. Адрес электронной почты \_\_\_\_\_

11. Банковские реквизиты заявителя \_\_\_\_\_

Наименование обслуживающего банка \_\_\_\_\_

\_\_\_\_\_  
ИНН \_\_\_\_\_ КПП \_\_\_\_\_

Расчетный счет \_\_\_\_\_

Корреспондентский счет \_\_\_\_\_

БИК \_\_\_\_\_

12. Ознакомившись с извещением о проведении в электронной форме открытого аукциона на право заключения договора аренды лесного участка, с порядком проведения аукциона на право заключения договора аренды лесного участка в электронной форме, установленным статьями 78-80 Лесного кодекса Российской Федерации, с документацией об

аукционе, размещенной на официальном сайте Российской Федерации для размещения информации о проведении торгов [www.torgi.gov.ru](http://www.torgi.gov.ru) и на электронной площадке «РТС-тендер» Имущественные торги ([www.rts-tender.ru](http://www.rts-tender.ru)) прошу принять настоящую заявку на участие в открытом аукционе на право заключения договора аренды лесного участка, проводимом Агентством лесного хозяйства Камчатского края в электронной форме «\_\_» \_\_\_\_\_ 2021 года в 10 часов 00 минут (по камчатскому времени) по адресу: на электронной площадке «РТС-тендер» Имущественные торги ([www.rts-tender.ru](http://www.rts-tender.ru)) по следующему предмету аукциона:

---

13. Обязуюсь принять участие в аукционе на условиях, установленных порядком проведения аукциона на право заключения договора аренды лесного участка в электронной форме и содержащихся в извещении о проведении аукциона и документации об аукционе. Настоящим подтверждаю, что все условия аукциона на право заключения договора аренды лесного участка в электронной форме мне известны, понятны и я с ними согласен.

14. О праве отзыва настоящей заявки до окончания срока приема заявок уведомлен.

15. Настоящей заявкой подтверждаю, что в отношении заявителя не проводится процедура ликвидации, банкротства, деятельность в качестве юридического лица (индивидуального предпринимателя) не прекращена.

16. Разрешаю использовать свои персональные данные в действиях, связанных с проведением аукциона, заключением договора аренды лесного участка и выполнением условий договора аренды лесного участка.

17. В случаях, установленных документацией об аукционе, возврат задатка, обеспечивающего исполнение обязательства по заключению договора аренды лесного участка, прошу произвести на банковские реквизиты, указанные в данной заявке.

Приложения:

1. \_\_\_\_\_;
2. \_\_\_\_\_;
3. \_\_\_\_\_.

Подпись заявителя  
(его уполномоченного представителя)

\_\_\_\_\_ / \_\_\_\_\_ /

(подпись)

(Ф.И.О)

Дата « \_\_\_\_\_ » \_\_\_\_\_ г.  
М.П. (при наличии)



**Инструкция по заполнению заявки на участие в аукционе  
в электронной форме**

1. В строке «Заявитель» юридическое лицо указывает полное и сокращенное наименование (при наличии) в полном соответствии с учредительными документами, индивидуальный предприниматель – фамилию, имя, (при наличии) отчество полностью.

2. В строке «ИНН заявителя» юридическое лицо и индивидуальный предприниматель указывают идентификационный номер налогоплательщика.

3. В строке «ОГРН (ОГРНИП) заявителя» юридическое лицо указывает основной государственный регистрационный номер юридического лица (ОГРН), индивидуальный предприниматель - основной государственный регистрационный номер индивидуального предпринимателя (ОГРНИП).

4. В строке «Документ, удостоверяющий личность» индивидуальный предприниматель указывает серию, номер, кем и когда выдан документ, удостоверяющий его личность.

5. В строке «Местонахождение» юридическое лицо указывает место нахождения в соответствии с учредительными документами.

6. В строке «Место жительства» индивидуальный предприниматель указывает адрес по месту регистрации и адрес по месту фактического проживания.

7. В строке «Почтовый адрес» указывается адрес заявителя для направления почтовой корреспонденции. Строка заполняется в случае отличия почтового адреса от места нахождения или места жительства заявителя.

8. В соответствующих строках «Телефон», «Факс», «Адрес электронной почты» указываются контактные телефоны (по выбору - домашний, рабочий, мобильный), факс с указанием кода города, района, адрес электронной почты (при наличии).

9. В строке «Банковские реквизиты заявителя» указываются наименование обслуживающего банка, расчетный счет, корреспондентский счет, БИК, ИНН, КПП, в соответствии с которыми организатором аукциона в установленных законодательством случаях будет производиться возврат внесенного задатка за участие в аукционе.

10. В строке 12 заявителем указывается информация о дате, времени, месте проведения аукциона и предмете аукциона, предполагаемого к приобретению, согласно извещению об аукционе и документации об аукционе

11. В строке «Приложение» заявитель указывает наименование и реквизиты прилагаемых документов:

- документы, подтверждающие факт внесения задатка;

- копии документов, удостоверяющих личность индивидуального предпринимателя;

- документ, подтверждающий право лица на подписание заявки, если заявка подписана представителем заявителя;

- иные документы на усмотрение заявителя.

12. Заявка на участие в аукционе оформляется на русском языке, разборчивыми печатными буквами.

13. Заявка должна быть заполнена по всем пунктам и подписана заявителем или уполномоченным им представителем и заверена печатью заявителя (при наличии).

14. Сведения, содержащиеся в заявке, не должны допускать двусмысленного толкования.

15. Все документы, представляемые вместе с заявкой на участие в аукционе, должны быть оформлены с учетом следующих требований:

- документы, прилагаемые в копиях, должны быть подписаны уполномоченным лицом и заверены печатью (при наличии) заявителя;

- в документах не допускается применение факсимильных подписей, а также наличие подчисток и исправлений;

- все страницы документов должны быть четкими и читаемыми (в том числе и представленные ксерокопии документов, включая надписи на оттисках печатей и штампов);

- документы, насчитывающие более одного листа, должны быть пронумерованы, и заверены печатью заявителя (при наличии печати), подписью уполномоченного лица и оформлены одним файлом.

16. Заявка на участие в аукционе составляется в одном экземпляре и размещается на электронной площадке «РТС-тендер» Имущественные торги в виде скан образа (формат PDF, JPEG).



**ДОГОВОР**  
**аренды лесного участка**  
**для осуществления рекреационной деятельности №**

г. Петропавловск-Камчатский

« » \_\_\_\_\_ 2021 г.

Агентство лесного хозяйства Камчатского края в лице \_\_\_\_\_, действующего на основании \_\_\_\_\_, именуемое в дальнейшем Арендодателем, с одной стороны, и \_\_\_\_\_ в лице \_\_\_\_\_, действующего на основании \_\_\_\_\_, именуемое в дальнейшем Арендатором, с другой стороны, заключили настоящий Договор о нижеследующем:

**I. Предмет Договора**

1.1. По настоящему Договору Арендодатель на основании протокола № \_\_\_\_\_ от \_\_\_\_\_ 2021 о результатах аукциона в электронной форме № 5 на право заключения договора аренды лесного участка обязуется предоставить, а Арендатор обязуется принять во временное пользование лесной участок, находящийся в государственной собственности, определенный в пункте 1.2 настоящего Договора (далее - лесной участок).

1.2. Лесной участок, предоставляемый по настоящему Договору, имеет следующие характеристики:

площадь: **0,3800 га;**

местоположение: **Российская Федерация, Камчатский край, Елизовский район, Елизовское лесничество, квартал 276 часть выдела 23 Начикинского участкового лесничества;**

кадастровый номер: **41:05:0101014:358;**

категория защитности: **леса, расположенные в первой, второй и третьей зонах округов санитарной (горно-санитарной) охраны лечебно-оздоровительных местностей и курортов;**

вид разрешенного использования: **осуществление рекреационной деятельности.**

1.3. Арендатору передается лесной участок с целью осуществления рекреационной деятельности.

1.4. Границы лесного участка указаны в схеме расположения лесного участка, предусмотренной приложением № 1 к настоящему Договору.

Характеристики лесного участка на день заключения настоящего Договора в соответствии с данными государственного лесного реестра приводятся в приложении № 2 к настоящему Договору.

## **II. Арендная плата**

2.1. Арендная плата по настоящему Договору составляет \_\_\_\_\_ рублей \_\_\_\_\_ копеек в год, в том числе вносимая в федеральный бюджет – **14 064 рубля 75 копеек (четырнадцать тысяч шестьдесят четыре рубля 75 копеек)** в год.

Арендная плата определяется в соответствии со статьей 73 Лесного кодекса Российской Федерации (Собрание законодательства Российской Федерации, 2006, № 50, ст. 5278; 2020, № 17, ст. 2725) на основе минимального размера арендной платы.

Расчет арендной платы приводится в приложении № 3 к настоящему Договору.

2.2. Размер арендной платы подлежит изменению в соответствии с коэффициентами к ставкам платы, установленными постановлением Правительства Российской Федерации от 22.05.2007 № 310 «О ставках платы за единицу объема лесных ресурсов и ставках платы за единицу площади лесного участка, находящегося в федеральной собственности» (Собрание законодательства Российской Федерации, 2007, № 23, ст. 2787, 2020, № 2, ст. 205) для соответствующего года.

2.3. Арендатор вносит арендную плату в сроки, предусмотренные приложением № 4 к настоящему Договору.

Обязательство по оплате арендной платы, установленной пунктом 2.1 настоящего Договора, возникает у Арендатора с даты государственной регистрации настоящего Договора и прекращается с даты возврата Арендатором лесного участка, оформленного соответствующим актом приема-передачи, в соответствии с пунктом 3.4 настоящего Договора.

Первое внесение арендной платы (оплата первого платежа) Арендатор производит в течение 15 (пятнадцати) календарных дней после вступления в силу настоящего Договора (после государственной регистрации настоящего Договора).

В первый и последний год действия настоящего Договора арендная плата рассчитывается исходя из фактического количества дней аренды, годового размера арендной платы и количества дней в году.

До наступления очередного срока платежа Арендатор имеет право внести сумму, превышающую платеж, установленный приложением № 4 к настоящему Договору. В случае отсутствия задолженности разница между указанными платежами зачисляется Арендодателем в счет будущих платежей Арендатора.

## **III. Взаимодействие сторон**

3.1. Арендодатель имеет право:

а) осуществлять осмотр арендованного лесного участка для оценки соблюдения Арендатором выполнения условий настоящего Договора в части использования лесного участка по назначению в соответствии с законодательством Российской Федерации;

б) осуществлять проверки соблюдения Арендатором условий настоящего Договора и проекта освоения лесов.

3.2. Арендодатель обязан:

а) передать лесной участок Арендатору по акту приема-передачи лесного участка, форма которого предусмотрена приложением № 5 к настоящему Договору,



в течение 3 рабочих дней после заключения настоящего Договора;

после подписания настоящего Договора или изменений к нему в течение 14 дней обратиться с заявлением о государственной регистрации права аренды лесного участка, передаваемого по настоящему Договору, или изменений, вносимых в настоящий Договор, в уполномоченный Правительством Российской Федерации федеральный орган исполнительной власти или его территориальный орган, осуществляющий государственный кадастровый учет и государственную регистрацию прав, и в течение 10 дней со дня подачи указанного заявления известить в письменной форме Арендатора о подаче таких документов;

не позднее 60 дней со дня подписания настоящего Договора передать Арендатору экземпляр настоящего Договора, копию документа, подтверждающего государственную регистрацию, или уведомление об отказе в государственной регистрации права аренды лесного участка, передаваемого по настоящему Договору;

б) информировать в письменной форме в течение 15 дней со дня принятия решения о предоставлении арендованного лесного участка или его части третьим лицам для иных видов использования лесов, предусмотренных лесохозяйственным регламентом лесничества, а также в случае выдачи разрешения на выполнение работ по геологическому изучению недр - о возникших правах третьих лиц на предоставленный в аренду лесной участок;

в) уведомить Арендатора о времени и месте проведения проверки соблюдения Арендатором условий настоящего Договора и проекта освоения лесов за 3 дня до проведения проверки;

г) уведомить Арендатора об осуществлении мероприятий, предусмотренных частью 1 статьи 53.7 Лесного кодекса Российской Федерации (Собрание законодательства Российской Федерации, 2006, № 50, ст. 5278; 2020, № 17, ст. 2725), за 3 дня до начала их осуществления;

д) принять от Арендатора в день окончания срока действия настоящего Договора лесной участок по акту приема-передачи лесного участка, форма которого предусмотрена приложением № 5 к настоящему Договору, в состоянии, пригодном для ведения лесного хозяйства, с характеристиками лесного участка, установленными проектом освоения лесов на день окончания срока действия настоящего Договора;

в случае досрочного прекращения действия настоящего Договора принять от Арендатора лесной участок в день досрочного прекращения действия настоящего Договора по акту приема-передачи лесного участка, форма которого предусмотрена приложением № 5 к настоящему Договору, в состоянии, пригодном для ведения лесного хозяйства;

е) представлять Арендатору сведения о поступивших по настоящему Договору платежах в течение 30 дней со дня получения запроса в письменной форме;

ж) в порядке, установленном законодательством Российской Федерации, осуществлять федеральный государственный лесной надзор или муниципальный лесной контроль (лесную охрану);

з) в случае изменения коэффициентов к ставкам платы, указанных в пункте 2.2 настоящего Договора, производить перерасчет арендной платы и уведомлять Арендатора в письменной форме об изменении размера арендной платы и о сумме, подлежащей уплате, в течение 14 дней со дня изменения размера арендной платы;

и) в случае изменения ставок платы, указанных в пункте 2.2 настоящего Договора, производить перерасчет арендной платы и уведомлять Арендатора в



письменной форме об изменении размера арендной платы и о сумме, подлежащей уплате, в течение 14 дней со дня изменения размера арендной платы;

к) в случае изменения реквизитов для осуществления платежей, предусмотренных настоящим договором, уведомить в письменной форме Арендатора об этом в течение 5 рабочих дней со дня изменения реквизитов;

л) предоставлять Арендатору информацию о возможности и местах приобретения районированного посевного и посадочного материала в течение 30 дней со дня получения запроса в письменной форме;

м) организовать и осуществить приемку выполненных Арендатором работ по охране, защите и воспроизводству лесов с учетом предусмотренных проектом освоения лесов сроков выполнения указанных работ, уведомив Арендатора за 10 дней до проведения указанной приемки.

### 3.3. Арендатор имеет право:

а) приступить к использованию лесного участка в соответствии с условиями настоящего Договора после заключения настоящего Договора, подписания сторонами акта приема-передачи лесного участка, форма которого предусмотрена приложением № 5 к настоящему Договору, получения положительного заключения государственной экспертизы проекта освоения лесов и подачи лесной декларации;

б) осуществлять на лесном участке в порядке, установленном законодательством Российской Федерации, создание лесной инфраструктуры;

в) осуществлять на лесном участке в порядке, установленном законодательством Российской Федерации, строительство, реконструкцию и эксплуатацию объектов, не связанных с созданием лесной инфраструктуры;

г) заключать соглашение об установлении сервитута в отношении лесного участка либо его части при наличии согласия Арендодателя (в письменной форме) на заключение такого соглашения;

д) получать информацию от Арендодателя о планируемых рубках лесных насаждений на лесном участке, являющимся предметом настоящего Договора;

е) осуществлять рекреационную деятельность в соответствии с лесным планом Камчатского края, лесохозяйственным регламентом лесничества и проектом освоения лесов;

ж) получать от Арендодателя информацию о возможности и местах приобретения районированного посевного и посадочного материала.

### 3.4. Арендатор обязан:

а) принять лесной участок от Арендодателя по акту приема-передачи лесного участка, форма которого предусмотрена приложением № 5 к настоящему Договору, в течение 3 рабочих дней после заключения настоящего Договора;

б) использовать лесной участок по назначению в соответствии с законодательством Российской Федерации и настоящим Договором;

в) вносить арендную плату в размерах, учитывающих коэффициенты к ставкам платы, установленные постановлением Правительства Российской Федерации от 22.05.2007 № 310 «О ставках платы за единицу объема лесных ресурсов и ставках платы за единицу площади лесного участка, находящегося в федеральной собственности», и сроки, которые установлены настоящим Договором, согласно пунктам 2.1, 2.2 и приложению № 4 к настоящему Договору;

г) в течение 6 месяцев со дня заключения настоящего Договора разработать и представить Арендодателю проект освоения лесов для проведения государственной экспертизы;

не позднее чем за 6 месяцев до окончания срока действия проекта освоения



лесов разработать и представить Арендодателю проект освоения лесов на следующий срок для проведения государственной экспертизы;

д) в порядке, установленном законодательством Российской Федерации, подавать лесную декларацию;

е) осуществлять установленный настоящим Договором вид использования лесов в соответствии с законодательством Российской Федерации, проектом освоения лесов и лесной декларацией;

ж) соблюдать установленные режимы особо охраняемых природных территорий, особо защитных участков лесов, расположенных в границах арендованного лесного участка, сохранять виды растений и животных, занесенных в Красную книгу Российской Федерации и красную книгу Камчатского края, а также места их обитания;

осуществлять мероприятия по сохранению биоразнообразия (сохранять отдельные ценные деревья в любом ярусе и их группы) в соответствии с лесохозяйственным регламентом лесничества и проектом освоения лесов;

з) сохранять на лесном участке природные ландшафты, объекты животного мира, растительного мира и водные объекты;

и) осуществлять меры по предупреждению лесных пожаров в соответствии с законодательством Российской Федерации, проектом освоения лесов и приложением № 6 к настоящему Договору;

к) в случае обнаружения лесного пожара на арендованном лесном участке Арендатор немедленно обязан сообщить об этом в специализированную диспетчерскую службу (**телефон: 8-800-100-94-00, 8 (4152) 25-89-99**) и принять все возможные меры по недопущению распространения лесного пожара;

л) осуществлять санитарно-оздоровительные мероприятия на переданном в аренду лесном участке в соответствии с законодательством Российской Федерации, проектом освоения лесов и приложением № 6 к настоящему Договору;

м) осуществлять мероприятия по воспроизводству лесов на лесном участке в соответствии с законодательством Российской Федерации и проектом освоения лесов;

н) осуществлять на лесном участке расчистку квартальных просек и замену квартальных столбов в соответствии с проектом освоения лесов;

о) обеспечивать сохранность объектов лесного семеноводства;

п) при повреждении или уничтожении по вине Арендатора верхнего плодородного слоя почвы, искусственных или естественных водотоков, рек, ручьев приводить их в состояние, пригодное для использования по назначению, предусмотренному лесохозяйственным регламентом лесничества, восстанавливать объекты лесной инфраструктуры и объекты, не связанные с созданием лесной инфраструктуры, поврежденные по вине Арендатора;

р) согласовать с Арендодателем в письменной форме совершение действий, предусмотренных статьей 5 Федерального закона от 04.12.2006 № 201-ФЗ «О введении в действие Лесного кодекса Российской Федерации» (Собрание законодательства Российской Федерации, 2006, № 50, ст. 5279; 2019, № 18, ст. 2224);

с) в день окончания срока действия настоящего Договора передать Арендодателю лесной участок по акту приема-передачи лесного участка, форма которого предусмотрена приложением № 5 к настоящему Договору, в состоянии, пригодном для ведения лесного хозяйства, с характеристиками лесного участка, установленными проектом освоения лесов на день окончания срока действия настоящего Договора;

в случае досрочного прекращения действия настоящего Договора передать Арендодателю лесной участок в день досрочного прекращения действия настоящего Договора по акту приема-передачи лесного участка, форма которого предусмотрена приложением № 5 к настоящему Договору, в состоянии, пригодном для ведения лесного хозяйства;

т) сообщить Арендодателю в письменной форме не позднее чем за 90 дней о намерении расторгнуть настоящий Договор;

у) по истечении срока действия настоящего Договора или в случае досрочного прекращения срока действия настоящего Договора освободить лесной участок от объектов недвижимого имущества, обеспечить снос объектов, созданных для освоения лесного участка, и осуществить рекультивацию земель, на которых расположены леса и которые подверглись загрязнению и иному негативному воздействию в соответствии с проектом рекультивации земель и требованиями законодательства Российской Федерации;

ф) извещать Арендодателя в письменной форме об изменении банковских реквизитов, места нахождения юридического лица, а также об изменении лица, имеющего право действовать без доверенности от имени Арендатора, в течение 5 рабочих дней со дня таких изменений;

х) представлять отчеты, предусмотренные статьями 49, 60, 60.11, 60.16, 66 Лесного кодекса Российской Федерации (Собрание законодательства Российской Федерации, 2006, № 50, ст. 5278; 2020, № 17, ст. 2725);

ц) сдать выполненные работы по охране, защите и воспроизводству лесов в сроки, определенные Арендодателем в соответствии с подпунктом «м» пункта 3.2 настоящего Договора.

3.5. Арендатор не вправе препятствовать доступу граждан на арендованный лесной участок, а также осуществлению заготовки и сбору находящихся на них пищевых и недревесных лесных ресурсов, за исключением случаев, предусмотренных статьями 11 Лесного кодекса Российской Федерации (Собрание законодательства Российской Федерации, 2006, № 50, ст. 5278; 2020, № 17, ст. 2725). Арендованный лесной участок может быть огорожен, в случаях, предусмотренных Лесным кодексом Российской Федерации.

#### **IV. Ответственность сторон**

4.1. За неисполнение или ненадлежащее исполнение обязательств, предусмотренных настоящим Договором, Арендодатель и Арендатор несут ответственность согласно законодательству Российской Федерации (включая обязанность возместить в соответствии с Гражданским кодексом Российской Федерации (Собрание законодательства Российской Федерации, 1994, № 32, ст. 3301; 2020, № 20, ст. 3227) убытки, причиненные таким неисполнением или ненадлежащим исполнением) и настоящему Договору.

4.2. За нарушение условий настоящего Договора Арендатор уплачивает Арендодателю неустойку в следующем размере:

а) за нарушение Арендатором сроков внесения арендной платы, предусмотренных приложением № 4 к настоящему Договору, – 0,1 процента от суммы просроченного платежа за каждый день просрочки;

начисление неустойки производится начиная со дня, следующего за днем истечения срока платежа, и до дня внесения просроченного платежа в полном объеме;



б) за нарушение срока разработки и представления Арендодателю проекта освоения лесов для проведения государственной или муниципальной экспертизы, предусмотренного подпунктом «г» пункта 3.4 настоящего Договора, или использование лесного участка без проекта освоения лесов - 50 тыс. рублей (для индивидуального предпринимателя) или 150 тыс. рублей (для юридического лица) за каждый полный календарный месяц просрочки по истечении установленного срока;

в) за невыполнение или несвоевременное выполнение работ по очистке мест рубок от порубочных остатков в соответствии с Правилами ухода за лесами, Правилами пожарной безопасности в лесах, Правилами санитарной безопасности в лесах, Видами лесосечных работ, порядком и последовательностью их проведения, захламление по вине Арендатора просек и прилегающих к лесосекам полос шириной 50 метров - 5-кратная стоимость затрат, необходимых для очистки данной территории по нормативам в области лесного хозяйства, предусмотренным законодательством Российской Федерации, законодательством субъектов Российской Федерации;

г) за рубку лесных насаждений, предусмотренную проектом освоения лесов, без подачи лесной декларации - 25-кратная стоимость заготовленной древесины, определенная по ставкам платы за единицу объема лесных ресурсов, установленным постановлением Правительства Российской Федерации;

д) за использование лесного участка без подачи лесной декларации - 20 тыс. рублей (для физического лица или индивидуального предпринимателя) или 70 тыс. рублей (для юридического лица);

е) за все количество срубленных или поврежденных до степени прекращения роста деревьев за пределами лесосек на смежных с ними 50-метровых полосах - 10-кратная стоимость срубленных или поврежденных деревьев, определенная по ставкам платы за единицу объема лесных ресурсов, установленным постановлением Правительства Российской Федерации от 22.05.2007 № 310 «О ставках платы за единицу объема лесных ресурсов и ставках платы за единицу площади лесного участка, находящегося в федеральной собственности» для древесины лесных насаждений по первому разряду такс во всех лесотаксовых районах;

ж) за рубку или повреждение семенников и деревьев в семенных куртинах и полосах, за рубку деревьев, не подлежащих рубке при проведении сплошных, выборочных рубок, - 5-кратная стоимость соответствующей срубленной древесины, а также поврежденных семенников и деревьев в семенных куртинах и полосах, определенная по ставкам платы за единицу объема лесных ресурсов, установленным постановлением Правительства Российской Федерации от 22.05.2007 № 310 «О ставках платы за единицу объема лесных ресурсов и ставках платы за единицу площади лесного участка, находящегося в федеральной собственности» для древесины лесных насаждений по первому разряду такс во всех лесотаксовых районах;

з) за проведение заготовки и трелевки древесины способами, в результате которых в горных условиях возникла эрозия, - 100 тыс. рублей за каждый гектар эродированной площади, на которой поврежден гумусовый слой почвы;

и) за оставление не вывезенной в установленный срок (включая предоставленные отсрочки) древесины на лесосеках, в местах производства работ по расчистке площадей под лесные склады, трассы лесовозных дорог, постройки, сооружения - 7-кратная стоимость не вывезенной в срок древесины, определенная по ставкам платы за единицу объема лесных ресурсов, установленным

постановлением Правительства Российской Федерации от 22.05.2007 № 310 «О ставках платы за единицу объема лесных ресурсов и ставках платы за единицу площади лесного участка, находящегося в федеральной собственности» для древесины лесных насаждений по первому разряду такс во всех лесотаксовых районах;

к) за уничтожение или повреждение квартальных столбов - 5 тыс. рублей;

л) за оставление на лесосеках завалов, зависших, срубленных деревьев - 7-кратная стоимость оставленных деревьев, определенная по ставкам платы за единицу объема лесных ресурсов, установленным постановлением Правительства Российской Федерации от 22.05.2007 № 310 «О ставках платы за единицу объема лесных ресурсов и ставках платы за единицу площади лесного участка, находящегося в федеральной собственности» для древесины лесных насаждений по первому разряду такс во всех лесотаксовых районах;

м) за невыполнение и несвоевременное выполнение противопожарных мероприятий - 3-кратная стоимость затрат, необходимых для выполнения этих мероприятий по нормативам в области лесного хозяйства, предусмотренным законодательством Российской Федерации, законодательством субъектов Российской Федерации, а при отсутствии таких нормативов – согласно калькуляции Арендодателя;

н) за совершение действий, предусмотренных статьей 5 Федерального закона от 04.12.2006 № 201-ФЗ «О введении в действие Лесного кодекса Российской Федерации», без письменного согласования с Арендодателем - годовая арендная плата, предусмотренная настоящим Договором;

о) при непредставлении Арендатором в письменной форме сведений об изменении банковских реквизитов, места нахождения юридического лица, а также об изменении лица, имеющего право действовать без доверенности от имени Арендатора, в установленный настоящим Договором срок - 10 тыс. рублей;

п) за невыполнение обязательств, установленных подпунктом «у» пункта 3.4 настоящего Договора, - 4-кратная стоимость работ, необходимых для восстановления соответствующей территории по нормативам в области лесного хозяйства, предусмотренным законодательством Российской Федерации, законодательством субъектов Российской Федерации, а при отсутствии таких нормативов - согласно калькуляции Арендодателя.

4.3. Уплата неустойки не освобождает Арендатора от выполнения обязательств, предусмотренных настоящим Договором.

4.4. В случае несвоевременной передачи лесного участка после истечения срока действия настоящего Договора или несвоевременной передачи лесного участка при досрочном прекращении срока действия настоящего Договора Арендатор уплачивает Арендодателю за все время просрочки возврата лесного участка арендную плату и возмещает убытки, причиненные Арендодателю в случае, когда указанная плата не покрывает причиненные Арендодателю убытки.

## **V. Порядок изменения и расторжения Договора**

5.1. Все изменения к настоящему Договору оформляются в письменной форме и подписываются сторонами.

5.2. Внесение изменений в Договор, заключенный по результатам аукциона, на основании соглашения сторон такого договора или по требованию одной из его сторон не допускается, за исключением случаев изменения целевого назначения или



разрешенного использования лесов, существенного изменения параметров использования лесов (возрасты рубок, расчетная лесосека, сроки использования лесов) или существенного изменения обстоятельств, из которых стороны договора аренды лесного участка исходили при его заключении, если такое изменение обстоятельств возникло вследствие природных явлений (лесных пожаров, ветровалов, наводнений и других стихийных бедствий) и стало основанием для внесения изменений в государственный лесной реестр.

5.3. При изменении условий настоящего Договора обязательства сторон сохраняются в измененном виде.

5.4. Настоящий Договор прекращает действие в случаях, предусмотренных гражданским законодательством Российской Федерации, и случаях, предусмотренных пунктами 5.5, 5.6 настоящего Договора.

5.5. Арендодатель вправе отказаться от исполнения настоящего Договора в одностороннем порядке в случаях невнесения Арендатором арендной платы 2 и более раз подряд по истечении установленного настоящим Договором срока платежа, невыполнения Арендатором либо выполнения Арендатором мероприятий по воспроизводству лесов в объемах, менее 50% предусмотренных проектом освоения лесов, в течение трех лет подряд, а также при исключении инвестиционного проекта из перечня приоритетных инвестиционных проектов в области освоения лесов, уведомив об этом Арендатора в письменной форме за 30 дней до даты расторжения договора.

Арендодатель вправе отказаться от исполнения настоящего Договора в одностороннем порядке только после направления арендатору письменного предупреждения о необходимости исполнения им обязательства в разумный срок и осуществления после этого сверки выполненных работ (устранения нарушений).

Настоящий Договор прекращает свое действие с даты, указанной в письменном уведомлении. В случае одностороннего отказа Арендодателя от исполнения настоящего Договора он считается расторгнутым.

5.6. Арендатор вправе в одностороннем порядке расторгнуть настоящий Договор, известив об этом Арендодателя в письменной форме за 90 дней до предполагаемой даты расторжения, при условии отсутствия недоимки по арендной плате.

## **VI. Срок действия Договора**

6.1. Срок действия настоящего Договора устанавливается с даты государственной регистрации и составляет 49 лет.

## **VII. Прочие условия**

7.1. Спорные вопросы, возникающие в ходе исполнения настоящего Договора, или вопросы, не оговоренные в настоящем Договоре, разрешаются путем переговоров. В случае, если согласие путем переговоров не достигнуто, указанные вопросы разрешаются в судебном порядке.

Рассмотрение споров в судебном порядке производится по месту нахождения Арендодателя.

7.2. Арендатор и Арендодатель несут ответственность за неисполнение или ненадлежащее исполнение своих обязательств по настоящему Договору, если не докажут, что надлежащее исполнение оказалось невозможным вследствие

непреодолимой силы.

7.3. Настоящий Договор составлен в четырех экземплярах, имеющих одинаковую юридическую силу, по одному для каждой из сторон Договора, один для КГКУ «Камчатские лесничества» и один – для регистрирующего органа.

7.4. Приложения к настоящему Договору являются его неотъемлемыми частями.

7.5. Включение в настоящий Договор положений, не предусмотренных типовым договором аренды лесного участка для осуществления рекреационной деятельности, утвержденным приказом Минприроды России от 30.07.2020 № 542, и исключение из него положений, предусмотренных типовым договором аренды лесного участка для осуществления рекреационной деятельности, образовательной деятельности, утвержденным приказом Минприроды России от 30.07.2020 № 542, не допускаются.

#### **VIII. Реквизиты и подписи сторон**

АРЕНДОДАТЕЛЬ:	Агентство лесного хозяйства Камчатского края
Место нахождения	683006, г. Петропавловск-Камчатский ул. Чубарова, д. 18
Адрес для направления почтовой корреспонденции	683006, г. Петропавловск-Камчатский ул. Чубарова, д. 18
ИНН	4101145761
КПП	410101001
ОГРН	1114101003708
ОКТМО	30607101
Банковские реквизиты	
Банк получателя	Отделение Петропавловск-Камчатский Банка России//Управление Федерального казначейства по Камчатскому краю г. Петропавловск-Камчатский
р/с	03100643000000013800
к/с	40102810945370000031
БИК	013002402
	_____ М.П. (подпись)



АРЕНДАТОР:	Наименование юридического лица
Место нахождения	
Адрес для направления почтовой корреспонденции	
ИНН	
КПП	
ОГРН	
ОКПО	
Банковские реквизиты	
Банк получателя	
р/с	
к/с	
БИК	
	_____ (подпись) м.п. (при наличии)
ПРЕДСТАВИТЕЛЬ АРЕНДАТОРА ПО ДОВЕРЕННОСТИ:	Фамилия, имя, отчество (последнее при наличии)
Паспортные данные (серия, номер, дата выдачи и кем выдан паспорт)	
Доверенность (номер, дата)	
Адрес регистрации	
Телефон	
	_____ (подпись) м.п. (при наличии)
АРЕНДАТОР:	Наименование индивидуального предпринимателя Фамилия, имя, отчество (последнее при наличии) гражданина
Паспортные данные (серия, номер, дата выдачи и кем выдан паспорт)	
Адрес регистрации	
Адрес места жительства	

ИНН (при наличии)	
Телефон	
Банковские реквизиты (при наличии)	
Банк получателя	
р/с	
к/с	
БИК	
	_____ (подпись) м.п. (при наличии)
ПРЕДСТАВИТЕЛЬ АРЕНДАТОРА ПО ДОВЕРЕННОСТИ:	Фамилия, имя, отчество (последнее при наличии)
Паспортные данные (серия, номер, дата выдачи и кем выдан паспорт)	
Доверенность (номер, дата)	
Адрес регистрации	
Телефон	
	_____ (подпись) м.п. (при наличии)



**СХЕМА**  
расположения и границы лесного участка  
Камчатский край, Елизовский муниципальный район

Елизовское лесничество, Начикинское участковое лесничество, квартал 276 часть выдела 23

Масштаб: 1:50 000

Кадастровый номер лесного участка и номер учетной записи в государственном лесном реестре: 41:05:0101014:358/ -

Площадь: 0,3800 га

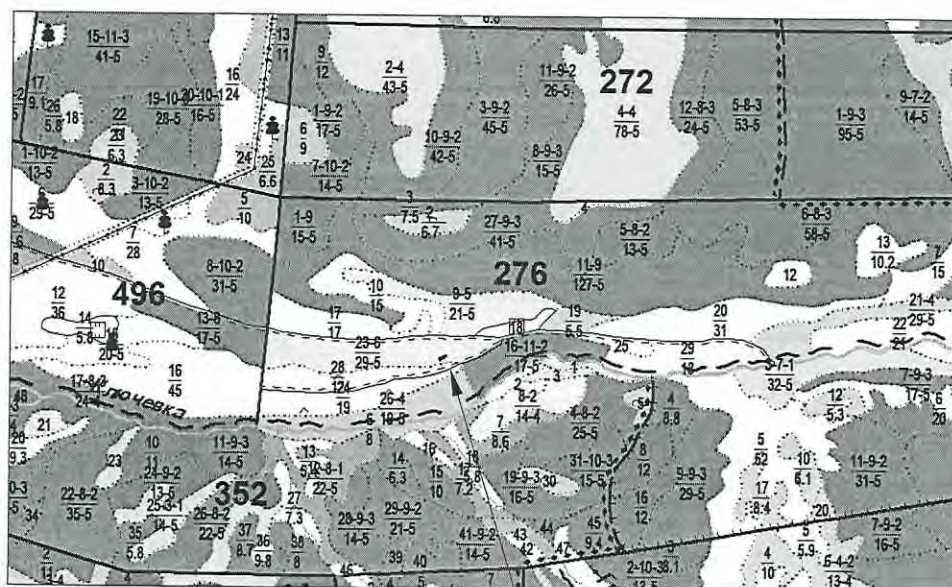

Арендованный лесной участок

Условные обозначения	
	Арендованный лесной участок
<b>276</b>	Номер квартала
— — —	Границы квартала
<u>23-6</u> 29-5	<u>Номер выдела-класс возраста</u> Площадь выдела-бонитет
.....	Границы выдела

Арендодатель

Арендатор:

\_\_\_\_\_  
(фамилия, имя, отчество (последнее при наличии),  
подпись, печать)

\_\_\_\_\_  
(фамилия, имя, отчество (последнее при наличии),  
подпись, печать)

**Выноска 1:** план лесного участка с кадастровым номером **41:05:0101014:358**

Адрес (местоположение): **Российская Федерация, Камчатский край, Елизовский район, Елизовское лесничество, квартал 276 часть выдела 23 Начикинского участкового лесничества**

Площадь: 0,3800 га

Масштаб: 1:300



Арендодатель

Арендатор:

\_\_\_\_\_  
(фамилия, имя, отчество (последнее при наличии),  
подпись, печать)

\_\_\_\_\_  
(фамилия, имя, отчество (последнее при наличии),  
подпись, печать)



ХАРАКТЕРИСТИКИ  
лесного участка  
на \_\_\_\_\_ г.

1. Распределение земель

Общая площадь, всего	В том числе									
	лесные земли					нелесные земли				
	занятые лесными насажде- ниями	лесные культуры	лесные питом- ники, плантации	не занятые лесными насажде- ниями	итого	доро- ги	просеки	болота	другие	итого
1	2	3	4	5	6	7	8	9	10	11
0,3800	0,3800	—	—	—	0,3800	—	—	—	—	—

2. Характеристика насаждений

Целевое назначение лесов	Лесничество	Участковое лесничество/ урочище (при наличии)	Лесной квартал/ Лесотакса- ционный выдел	Хозяйство, преоблада- ющая порода	Площадь (га)/запас древесины (куб. м) всего	В том числе по группам возраста древостоя (га/куб. м)			
						мо- лод- няки	средневоз- растные	приспе- вающие	спелые и пере- стойные
1	2	3	4	5	6	7	8	9	10
Защитные леса – леса, расположенные в первой, второй и третьей зонах округов санитарной (горно- санитарной) охраны лечебно- оздоровительных местностей и курортов	Елизовское	Начикинское	276/ часть 23	Мгл., Бб	0,3800/8	—	0,3800/8	—	—
Итого					0,3800/8	—	0,3800/8	—	—

3. Средние таксационные показатели насаждений лесного участка

Целевое назначение лесов	Лесной квартал/ Лесотакса- ционный выдел	Хозяйство, преоб- ладающая порода	Состав	Возраст	Бонитет	Полнота	Средний запас древесины лесных насаждений (куб. м/га)			
							мо- лод- няки	средневоз- растные	приспе- вающие	спелые и пере- стойные
1	2	3	4	5	6	7	8	9	10	11
Защитные леса – леса, расположенные в первой, второй и третьей зонах округов санитарной (горно-санитарной) охраны лечебно- оздоровительных местностей и курортов	276/ часть 23	Мгл., Бб	10 Бб	60	5	0,3	—	20	—	—

#### 4. Объекты лесной инфраструктуры

№ п/п	Лесничество	Участковое лесничество/ урочище (при наличии)	Лесной квартал	Лесотаксационный выдел	Наименование объекта	Единица измерения	Объем
1	2	3	4	5	6	7	8
1	Елизовское	Начикинское	276	часть 23	Объекты лесной инфраструктуры отсутствуют	—	—

#### 5. Особо защитные участки лесов

№ п/п	Лесничество	Участковое лесничество/ урочище (при наличии)	Лесной квартал	Лесотаксационный выдел	Назначение	Площадь (га)
1	2	3	4	5	6	7
1	Елизовское	Начикинское	276	часть 23	Особо защитные лесные участки отсутствуют	—

#### 6. Объекты, не связанные с созданием лесной инфраструктуры

№ п/п	Лесничество	Участковое лесничество/ урочище (при наличии)	Лесной квартал	Лесотаксационный выдел	Наименование объекта	Единица измерения	Объем
1	2	3	4	5	6	7	8
1	Елизовское	Начикинское	276	часть 23	Объекты, не связанные с созданием лесной инфраструктуры, отсутствуют	—	—

#### 7. Права третьих лиц - лесной участок обременений не имеет.

Арендодатель

Арендатор:

\_\_\_\_\_  
(фамилия, имя, отчество (последнее при наличии),  
подпись, печать)

\_\_\_\_\_  
(фамилия, имя, отчество (последнее при наличии),  
подпись, печать)



# РАСЧЕТ

арендной платы по договору аренды лесного участка,  
заключенного в целях использования лесов  
для осуществления рекреационной деятельности

г. Петропавловск-Камчатский

«\_\_» \_\_\_\_\_ 20\_\_ г.

Леса по целевому назначению	Защитные леса – леса, расположенные в первой, второй и третьей зонах округов санитарной (горно-санитарной) охраны лечебно-оздоровительных местностей и курортов
1	2
Характеристика земель	Лесные земли
Площадь (га)	0,3800
Ставка платы за единицу площади лесных участков (рублей/га) (Утверждены Постановлением Правительства Российской Федерации от 22.05.2007 № 310 «О ставках платы за единицу объема лесных ресурсов и ставках платы за единицу площади лесных участков, находящихся в федеральной собственности»)	3 000,00
Коэффициент, учитывающий категории защитных лесов и целевое назначение лесов (в отношении защитных лесов)	1,5
Коэффициент, учитывающий приближенность лесного участка к автомобильным дорогам общего пользования (от 0 до 1 км)	3,5
Коэффициент, учитывающий площадь лесного участка (свыше 0,3 га)	1,0
Коэффициент индексации ставок платы за единицу площади лесного участка (постановление Правительства Российской Федерации от 12.10.2019 № 1318) в 2021 году	2,35
Годовая арендная плата в 2021 году (руб.) в части минимального размера	14 064,75
Годовая арендная плата в 2021 году (руб.) в части превышения минимального размера	.....
Итого годовая арендная плата в 2021 году (руб.).	.....
Коэффициент индексации ставок платы за единицу площади лесного участка (постановление Правительства Российской Федерации от 12.10.2019 № 1318) в 2022 году	2,44
Годовая арендная плата в 2022 году (руб.) в части минимального размера	14 603,40
Годовая арендная плата в 2022 году (руб.) в части превышения минимального размера	.....
Итого годовая арендная плата в 2022 году, руб.	.....
Коэффициент индексации ставок платы за единицу площади лесного участка (постановление Правительства Российской Федерации от 12.10.2019 № 1318) в 2023 году	2,54
Годовая арендная плата в 2023 году (руб.) в части минимального размера	15 201,90
Годовая арендная плата в 2023 году (руб.) в части превышения минимального размера	.....
Итого годовая арендная плата в 2023 году, руб.	.....

Арендодатель

Арендатор:

(фамилия, имя, отчество (последнее при наличии),  
подпись, печать)

(фамилия, имя, отчество (последнее при наличии),  
подпись, печать)

**СРОКИ**  
**внесения арендной платы за год**

(рублей)

№ п/п	Календарный план	Арендная плата, установленная по договору аренды лесного участка, всего	В том числе		
			в местный бюджет	в бюджет Камчатского края	в федеральный бюджет
	1	2	3	4	5
	<b>Итого (за 2021 год)</b>		—		<b>14 064,75</b>
1	до 15 февраля 2022 года		—		2 433,90
2	до 15 апреля 2022 года		—		2 433,90
3	до 15 июня 2022 года		—		2 433,90
4	до 15 августа 2022 года		—		2 433,90
5	до 15 октября 2022 года		—		2 433,90
6	до 15 декабря 2022 года		—		2 433,90
	<b>Итого (за 2022 год)</b>		—		<b>14 603,40</b>
1	до 15 февраля 2023 года		—		2 533,65
2	до 15 апреля 2023 года		—		2 533,65
3	до 15 июня 2023 года		—		2 533,65
4	до 15 августа 2023 года		—		2 533,65
5	до 15 октября 2023 года		—		2 533,65
6	до 15 декабря 2023 года		—		2 533,65
	<b>Итого (за 2023 год)</b>		—		<b>15 201,90</b>

**Срок внесения арендной платы в последующие годы: равными частями до 15 февраля, до 15 апреля до 15 июля, до 15 августа, до 15 октября, до 15 декабря текущего года.**

Платежные реквизиты для перечисления арендной платы в части минимального размера (федеральный бюджет):

НАИМЕНОВАНИЕ ПОЛУЧАТЕЛЯ: Агентство лесного хозяйства Камчатского края

ИНН: 4101145761

КПП: 410101001

БАНК ПОЛУЧАТЕЛЯ: Отделение Петропавловск-Камчатский Банка России// Управление Федерального казначейства по Камчатскому краю г. Петропавловск-Камчатский

БИК БАНКА: 013002402

№ СЧЕТА: 031006430000000013800

К/СЧЕТ: 40102810945370000031

ОКТМО: 30607101

УИН для платежных поручений – устанавливается при выставлении счета

КБК: 053 1 12 04012 01 6000 120

Платежные реквизиты для перечисления арендной платы в части превышения минимального размера (бюджет Камчатского края):

КБК: 848 1 12 04014 02 0000 120

Арендодатель

Арендатор:

\_\_\_\_\_  
(фамилия, имя, отчество (последнее при наличии),  
подпись, печать)

\_\_\_\_\_  
(фамилия, имя, отчество (последнее при наличии),  
подпись, печать)



# А К Т

приема-передачи лесного участка, переданного в аренду  
в целях осуществления рекреационной деятельности

\_\_\_\_\_

(место)

«\_\_» \_\_\_\_\_ 20\_\_ г.

Арендодатель в лице \_\_\_\_\_,  
и Арендатор в лице \_\_\_\_\_ составили  
настоящий акт о том, что на основании договора аренды лесного участка  
от \_\_\_\_\_ № \_\_\_\_\_ первый передал, а второй принял лесной участок для  
осуществления рекреационной деятельности, имеющий местоположение:  
Российская Федерация, Камчатский край, Елизовский район, Елизовское  
лесничество, квартал 276 часть выдела 23 Начикинского участкового лесничества.  
Кадастровый номер 41:05:0101014:358

## Характеристики лесного участка

### 1. Распределение земель

Общая площадь, всего	В том числе									
	лесные земли					нелесные земли				
	занятые лесными насажде- ниями	лесные культуры	лесные питом- ники, плантации	не занятые лесными насажде- ниями	итого	доро- ги	просеки	болота	другие	итого
1	2	3	4	5	6	7	8	9	10	11
0,3800	0,3800	—	—	—	0,3800	—	—	—	—	—

### 2. Характеристика насаждений

Целевое назначение лесов	Лесничество	Участковое лесничество/ урочище (при наличии)	Лесной квартал/ Лесотакса- ционный выдел	Хозяйство, преоблада- ющая порода	Площадь (га)/запас древесины (куб. м) всего	В том числе по группам возраста древостоя (га/куб. м)			
						мо- лод- няки	средневоз- растные	приспе- вающие	спелые и пере- стойные
1	2	3	4	5	6	7	8	9	10
Защитные леса – леса, расположенные в первой, второй и третьей зонах округов санитарной (горно- санитарной) охраны лечеб- но-оздоровительных местностей и курортов	Елизовское	Начикинское	276/ часть 23	Мгл., Бб	0,3800/8	—	0,3800/8	—	—
Итого					0,3800/8	—	0,3800/8	—	—

### 3. Средние таксационные показатели насаждений лесного участка

Целевое назначение лесов	Лесной квартал/ Лесотаксационный выдел	Хозяйство, преобладающая порода	Состав	Возраст	Бонитет	Полнота	Средний запас древесины лесных насаждений (куб. м/га)			
							молодняки	средневозрастные	приспевающие	спелые и перестойные
1	2	3	4	5	6	7	8	9	10	11
Защитные леса – леса, расположенные в первой, второй и третьей зонах округов санитарной (горно-санитарной) охраны лечебно-оздоровительных местностей и курортов	276/ часть 23	Мгл., Бб	10 Бб	60	5	0,3	–	20	–	–

### 4. Объекты лесной инфраструктуры

№ п/п	Лесничество	Участковое лесничество/ урочище (при наличии)	Лесной квартал	Лесотаксационный выдел	Наименование объекта	Единица измерения	Объем
1	2	3	4	5	6	7	8
1	Елизовское	Начикинское	276	часть 23	Объекты лесной инфраструктуры отсутствуют	–	–

### 5. Особо защитные участки лесов

№ п/п	Лесничество	Участковое лесничество/ урочище (при наличии)	Лесной квартал	Лесотаксационный выдел	Назначение	Площадь (га)
1	2	3	4	5	6	7
1	Елизовское	Начикинское	276	часть 23	Особо защитные лесные участки отсутствуют	–

### 6. Объекты, не связанные с созданием лесной инфраструктуры

№ п/п	Лесничество	Участковое лесничество/ урочище (при наличии)	Лесной квартал	Лесотаксационный выдел	Наименование объекта	Единица измерения	Объем
1	2	3	4	5	6	7	8
1	Елизовское	Начикинское	276	часть 23	Объекты, не связанные с созданием лесной инфраструктуры, отсутствуют	–	–

### 7. Права третьих лиц - лесной участок обременений не имеет.

Передал:

от Арендодателя

\_\_\_\_\_/\_\_\_\_\_/\_\_\_\_\_  
(фамилия, имя, отчество (последнее при наличии),  
подпись, печать)

Принял:

от Арендатора

\_\_\_\_\_/\_\_\_\_\_/\_\_\_\_\_  
(фамилия, имя, отчество (последнее при наличии),  
подпись, печать)



Объемы и сроки исполнения работ  
по обеспечению пожарной и санитарной безопасности  
на арендуемом лесном участке

Целевое назначение лесов	Виды мероприятий	Единица измерения	Среднегодовой объем	Срок исполнения
Обеспечение пожарной безопасности в лесах				
Защитные леса – леса, расположенные в первой, второй и третьей зонах округов санитарной (горно-санитарной) охраны лечебно-оздоровительных местностей и курортов	Размещение аншлагов противопожарной направленности	шт.	1	В течение пожароопасного периода
	Создание пункта сосредоточения пожарного инвентаря <sup>1</sup>	шт.	1	В течение срока действия договора
Обеспечение санитарной безопасности в лесах				
Защитные леса – леса, расположенные в первой, второй и третьей зонах округов санитарной (горно-санитарной) охраны лечебно-оздоровительных местностей и курортов	Осуществлять мероприятия в соответствии с постановлением Правительства Российской Федерации от 09.12.2020 № 2047 «О правилах санитарной безопасности в лесах»	га	0,3800	Постоянно на срок действия договора

<sup>1</sup>- Формируется в соответствии с приказом Минприроды России от 28.03.2014 № 161 «Об утверждении видов средств предупреждения и тушения лесных пожаров, нормативов обеспеченности данными средствами лиц, использующих леса, норм наличия средств предупреждения и тушения лесных пожаров при использовании лесов».

Арендатор обязуется осуществлять обеспечение пожарной безопасности и санитарной безопасности в лесах на арендуемом участке в объемах, в сроки и в порядке, предусмотренных проектом освоения лесного участка, прошедшим государственную экспертизу.

Примечание: указанный объем и перечень мероприятий могут быть изменены на основании проекта освоения лесов, прошедшего государственную экспертизу и получившего положительное заключение экспертной комиссии.

Арендодатель

Арендатор:

(фамилия, имя, отчество (последнее при наличии),  
подпись, печать)

(фамилия, имя, отчество (последнее при наличии),  
подпись, печать)

**ДОГОВОР**  
**аренды лесного участка**  
**для осуществления рекреационной деятельности №**

г. Петропавловск-Камчатский

« » \_\_\_\_\_ 2021 г.

Агентство лесного хозяйства Камчатского края в лице \_\_\_\_\_, действующего на основании \_\_\_\_\_, именуемое в дальнейшем Арендодателем, с одной стороны, и \_\_\_\_\_ в лице \_\_\_\_\_, действующего на основании \_\_\_\_\_, именуемое в дальнейшем Арендатором, с другой стороны, заключили настоящий Договор о нижеследующем:

**I. Предмет Договора**

1.1. По настоящему Договору Арендодатель на основании протокола № \_\_\_\_\_ от \_\_\_\_\_ 2021 о результатах аукциона в электронной форме № 5 на право заключения договора аренды лесного участка обязуется предоставить, а Арендатор обязуется принять во временное пользование лесной участок, находящийся в государственной собственности, определенный в пункте 1.2 настоящего Договора (далее - лесной участок).

1.2. Лесной участок, предоставляемый по настоящему Договору, имеет следующие характеристики:

площадь: **0,4999 га;**

местоположение: **Российская Федерация, Камчатский край, Елизовский район, Елизовское лесничество, квартал 276 части выделов 23, 28 Начикинского участкового лесничества;**

кадастровый номер: **41:05:0101014:359;**

категория защитности: **леса, расположенные в первой, второй и третьей зонах округов санитарной (горно-санитарной) охраны лечебно-оздоровительных местностей и курортов;**

вид разрешенного использования: **осуществление рекреационной деятельности.**

1.3. Арендатору передается лесной участок с целью осуществления рекреационной деятельности.

1.4. Границы лесного участка указаны в схеме расположения лесного участка, предусмотренной приложением № 1 к настоящему Договору.

Характеристики лесного участка на день заключения настоящего Договора в соответствии с данными государственного лесного реестра приводятся в приложении № 2 к настоящему Договору.



## II. Арендная плата

2.1. Арендная плата по настоящему Договору составляет \_\_\_\_\_ рублей \_\_\_\_\_ копеек в год, в том числе вносимая в федеральный бюджет – **18 502 рубля 55 копеек (восемнадцать тысяч пятьсот два рубля 55 копеек)** в год.

Арендная плата определяется в соответствии со статьей 73 Лесного кодекса Российской Федерации (Собрание законодательства Российской Федерации, 2006, № 50, ст. 5278; 2020, № 17, ст. 2725) на основе минимального размера арендной платы.

Расчет арендной платы приводится в приложении № 3 к настоящему Договору.

2.2. Размер арендной платы подлежит изменению в соответствии с коэффициентами к ставкам платы, установленными постановлением Правительства Российской Федерации от 22.05.2007 № 310 «О ставках платы за единицу объема лесных ресурсов и ставках платы за единицу площади лесного участка, находящегося в федеральной собственности» (Собрание законодательства Российской Федерации, 2007, № 23, ст. 2787, 2020, № 2, ст. 205) для соответствующего года.

2.3. Арендатор вносит арендную плату в сроки, предусмотренные приложением № 4 к настоящему Договору.

Обязательство по оплате арендной платы, установленной пунктом 2.1 настоящего Договора, возникает у Арендатора с даты государственной регистрации настоящего Договора и прекращается с даты возврата Арендатором лесного участка, оформленного соответствующим актом приема-передачи, в соответствии с пунктом 3.4 настоящего Договора.

Первое внесение арендной платы (оплата первого платежа) Арендатор производит в течение 15 (пятнадцати) календарных дней после вступления в силу настоящего Договора (после государственной регистрации настоящего Договора).

В первый и последний год действия настоящего Договора арендная плата рассчитывается исходя из фактического количества дней аренды, годового размера арендной платы и количества дней в году.

До наступления очередного срока платежа Арендатор имеет право внести сумму, превышающую платеж, установленный приложением № 4 к настоящему Договору. В случае отсутствия задолженности разница между указанными платежами зачисляется Арендодателем в счет будущих платежей Арендатора.

## III. Взаимодействие сторон

3.1. Арендодатель имеет право:

а) осуществлять осмотр арендованного лесного участка для оценки соблюдения Арендатором выполнения условий настоящего Договора в части использования лесного участка по назначению в соответствии с законодательством Российской Федерации;

б) осуществлять проверки соблюдения Арендатором условий настоящего Договора и проекта освоения лесов.

3.2. Арендодатель обязан:

а) передать лесной участок Арендатору по акту приема-передачи лесного участка, форма которого предусмотрена приложением № 5 к настоящему Договору, в течение 3 рабочих дней после заключения настоящего Договора;

после подписания настоящего Договора или изменений к нему в течение 14 дней обратиться с заявлением о государственной регистрации права аренды лесного участка, передаваемого по настоящему Договору, или изменений, вносимых в настоящий Договор, в уполномоченный Правительством Российской Федерации федеральный орган исполнительной власти или его территориальный орган, осуществляющий государственный кадастровый учет и государственную регистрацию прав, и в течение 10 дней со дня подачи указанного заявления известить в письменной форме Арендатора о подаче таких документов;

не позднее 60 дней со дня подписания настоящего Договора передать Арендатору экземпляр настоящего Договора, копию документа, подтверждающего государственную регистрацию, или уведомление об отказе в государственной регистрации права аренды лесного участка, передаваемого по настоящему Договору;

б) информировать в письменной форме в течение 15 дней со дня принятия решения о предоставлении арендованного лесного участка или его части третьим лицам для иных видов использования лесов, предусмотренных лесохозяйственным регламентом лесничества, а также в случае выдачи разрешения на выполнение работ по геологическому изучению недр - о возникших правах третьих лиц на предоставленный в аренду лесной участок;

в) уведомить Арендатора о времени и месте проведения проверки соблюдения Арендатором условий настоящего Договора и проекта освоения лесов за 3 дня до проведения проверки;

г) уведомить Арендатора об осуществлении мероприятий, предусмотренных частью 1 статьи 53.7 Лесного кодекса Российской Федерации (Собрание законодательства Российской Федерации, 2006, № 50, ст. 5278; 2020, № 17, ст. 2725), за 3 дня до начала их осуществления;

д) принять от Арендатора в день окончания срока действия настоящего Договора лесной участок по акту приема-передачи лесного участка, форма которого предусмотрена приложением № 5 к настоящему Договору, в состоянии, пригодном для ведения лесного хозяйства, с характеристиками лесного участка, установленными проектом освоения лесов на день окончания срока действия настоящего Договора;

в случае досрочного прекращения действия настоящего Договора принять от Арендатора лесной участок в день досрочного прекращения действия настоящего Договора по акту приема-передачи лесного участка, форма которого предусмотрена приложением № 5 к настоящему Договору, в состоянии, пригодном для ведения лесного хозяйства;

е) представлять Арендатору сведения о поступивших по настоящему Договору платежах в течение 30 дней со дня получения запроса в письменной форме;

ж) в порядке, установленном законодательством Российской Федерации, осуществлять федеральный государственный лесной надзор или муниципальный лесной контроль (лесную охрану);

з) в случае изменения коэффициентов к ставкам платы, указанных в пункте 2.2 настоящего Договора, производить перерасчет арендной платы и уведомлять Арендатора в письменной форме об изменении размера арендной платы и о сумме, подлежащей уплате, в течение 14 дней со дня изменения размера арендной платы;

и) в случае изменения ставок платы, указанных в пункте 2.2 настоящего Договора, производить перерасчет арендной платы и уведомлять Арендатора в письменной форме об изменении размера арендной платы и о сумме, подлежащей



уплате, в течение 14 дней со дня изменения размера арендной платы;

к) в случае изменения реквизитов для осуществления платежей, предусмотренных настоящим договором, уведомить в письменной форме Арендатора об этом в течение 5 рабочих дней со дня изменения реквизитов;

л) предоставлять Арендатору информацию о возможности и местах приобретения районированного посевного и посадочного материала в течение 30 дней со дня получения запроса в письменной форме;

м) организовать и осуществить приемку выполненных Арендатором работ по охране, защите и воспроизводству лесов с учетом предусмотренных проектом освоения лесов сроков выполнения указанных работ, уведомив Арендатора за 10 дней до проведения указанной приемки.

### 3.3. Арендатор имеет право:

а) приступить к использованию лесного участка в соответствии с условиями настоящего Договора после заключения настоящего Договора, подписания сторонами акта приема-передачи лесного участка, форма которого предусмотрена приложением № 5 к настоящему Договору, получения положительного заключения государственной экспертизы проекта освоения лесов и подачи лесной декларации;

б) осуществлять на лесном участке в порядке, установленном законодательством Российской Федерации, создание лесной инфраструктуры;

в) осуществлять на лесном участке в порядке, установленном законодательством Российской Федерации, строительство, реконструкцию и эксплуатацию объектов, не связанных с созданием лесной инфраструктуры;

г) заключать соглашение об установлении сервитута в отношении лесного участка либо его части при наличии согласия Арендодателя (в письменной форме) на заключение такого соглашения;

д) получать информацию от Арендодателя о планируемых рубках лесных насаждений на лесном участке, являющимся предметом настоящего Договора;

е) осуществлять рекреационную деятельность в соответствии с лесным планом Камчатского края, лесохозяйственным регламентом лесничества и проектом освоения лесов;

ж) получать от Арендодателя информацию о возможности и местах приобретения районированного посевного и посадочного материала.

### 3.4. Арендатор обязан:

а) принять лесной участок от Арендодателя по акту приема-передачи лесного участка, форма которого предусмотрена приложением № 5 к настоящему Договору, в течение 3 рабочих дней после заключения настоящего Договора;

б) использовать лесной участок по назначению в соответствии с законодательством Российской Федерации и настоящим Договором;

в) вносить арендную плату в размерах, учитывающих коэффициенты к ставкам платы, установленные постановлением Правительства Российской Федерации от 22.05.2007 № 310 «О ставках платы за единицу объема лесных ресурсов и ставках платы за единицу площади лесного участка, находящегося в федеральной собственности», и сроки, которые установлены настоящим Договором, согласно пунктам 2.1, 2.2 и приложению № 4 к настоящему Договору;

г) в течение 6 месяцев со дня заключения настоящего Договора разработать и представить Арендодателю проект освоения лесов для проведения государственной экспертизы;

не позднее чем за 6 месяцев до окончания срока действия проекта освоения лесов разработать и представить Арендодателю проект освоения лесов на



следующий срок для проведения государственной экспертизы;

д) в порядке, установленном законодательством Российской Федерации, подавать лесную декларацию;

е) осуществлять установленный настоящим Договором вид использования лесов в соответствии с законодательством Российской Федерации, проектом освоения лесов и лесной декларацией;

ж) соблюдать установленные режимы особо охраняемых природных территорий, особо защитных участков лесов, расположенных в границах арендованного лесного участка, сохранять виды растений и животных, занесенных в Красную книгу Российской Федерации и красную книгу Камчатского края, а также места их обитания;

осуществлять мероприятия по сохранению биоразнообразия (сохранять отдельные ценные деревья в любом ярусе и их группы) в соответствии с лесохозяйственным регламентом лесничества и проектом освоения лесов;

з) сохранять на лесном участке природные ландшафты, объекты животного мира, растительного мира и водные объекты;

и) осуществлять меры по предупреждению лесных пожаров в соответствии с законодательством Российской Федерации, проектом освоения лесов и приложением № 6 к настоящему Договору;

к) в случае обнаружения лесного пожара на арендованном лесном участке Арендатор немедленно обязан сообщить об этом в специализированную диспетчерскую службу (телефон: **8-800-100-94-00, 8 (4152) 25-89-99**) и принять все возможные меры по недопущению распространения лесного пожара;

л) осуществлять санитарно-оздоровительные мероприятия на переданном в аренду лесном участке в соответствии с законодательством Российской Федерации, проектом освоения лесов и приложением № 6 к настоящему Договору;

м) осуществлять мероприятия по воспроизводству лесов на лесном участке в соответствии с законодательством Российской Федерации и проектом освоения лесов;

н) осуществлять на лесном участке расчистку квартальных просек и замену квартальных столбов в соответствии с проектом освоения лесов;

о) обеспечивать сохранность объектов лесного семеноводства;

п) при повреждении или уничтожении по вине Арендатора верхнего плодородного слоя почвы, искусственных или естественных водотоков, рек, ручьев приводить их в состояние, пригодное для использования по назначению, предусмотренному лесохозяйственным регламентом лесничества, восстанавливать объекты лесной инфраструктуры и объекты, не связанные с созданием лесной инфраструктуры, поврежденные по вине Арендатора;

р) согласовать с Арендодателем в письменной форме совершение действий, предусмотренных статьей 5 Федерального закона от 04.12.2006 № 201-ФЗ «О введении в действие Лесного кодекса Российской Федерации» (Собрание законодательства Российской Федерации, 2006, № 50, ст. 5279; 2019, № 18, ст. 2224);

с) в день окончания срока действия настоящего Договора передать Арендодателю лесной участок по акту приема-передачи лесного участка, форма которого предусмотрена приложением № 5 к настоящему Договору, в состоянии, пригодном для ведения лесного хозяйства, с характеристиками лесного участка, установленными проектом освоения лесов на день окончания срока действия настоящего Договора;

в случае досрочного прекращения действия настоящего Договора передать



Арендодателю лесной участок в день досрочного прекращения действия настоящего Договора по акту приема-передачи лесного участка, форма которого предусмотрена приложением № 5 к настоящему Договору, в состоянии, пригодном для ведения лесного хозяйства;

т) сообщить Арендодателю в письменной форме не позднее чем за 90 дней о намерении расторгнуть настоящий Договор;

у) по истечении срока действия настоящего Договора или в случае досрочного прекращения срока действия настоящего Договора освободить лесной участок от объектов недвижимого имущества, обеспечить снос объектов, созданных для освоения лесного участка, и осуществить рекультивацию земель, на которых расположены леса и которые подверглись загрязнению и иному негативному воздействию в соответствии с проектом рекультивации земель и требованиями законодательства Российской Федерации;

ф) извещать Арендодателя в письменной форме об изменении банковских реквизитов, места нахождения юридического лица, а также об изменении лица, имеющего право действовать без доверенности от имени Арендатора, в течение 5 рабочих дней со дня таких изменений;

х) представлять отчеты, предусмотренные статьями 49, 60, 60.11, 60.16, 66 Лесного кодекса Российской Федерации (Собрание законодательства Российской Федерации, 2006, № 50, ст. 5278; 2020, № 17, ст. 2725);

ц) сдать выполненные работы по охране, защите и воспроизводству лесов в сроки, определенные Арендодателем в соответствии с подпунктом «м» пункта 3.2 настоящего Договора.

3.5. Арендатор не вправе препятствовать доступу граждан на арендованный лесной участок, а также осуществлению заготовки и сбору находящихся на них пищевых и недревесных лесных ресурсов, за исключением случаев, предусмотренных статьями 11 Лесного кодекса Российской Федерации (Собрание законодательства Российской Федерации, 2006, № 50, ст. 5278; 2020, № 17, ст. 2725). Арендованный лесной участок может быть огорожен, в случаях, предусмотренных Лесным кодексом Российской Федерации.

#### **IV. Ответственность сторон**

4.1. За неисполнение или ненадлежащее исполнение обязательств, предусмотренных настоящим Договором, Арендодатель и Арендатор несут ответственность согласно законодательству Российской Федерации (включая обязанность возместить в соответствии с Гражданским кодексом Российской Федерации (Собрание законодательства Российской Федерации, 1994, № 32, ст. 3301; 2020, № 20, ст. 3227) убытки, причиненные таким неисполнением или ненадлежащим исполнением) и настоящему Договору.

4.2. За нарушение условий настоящего Договора Арендатор уплачивает Арендодателю неустойку в следующем размере:

а) за нарушение Арендатором сроков внесения арендной платы, предусмотренных приложением № 4 к настоящему Договору, – 0,1 процента от суммы просроченного платежа за каждый день просрочки;

начисление неустойки производится начиная со дня, следующего за днем истечения срока платежа, и до дня внесения просроченного платежа в полном объеме;

б) за нарушение срока разработки и представления Арендодателю проекта



освоения лесов для проведения государственной или муниципальной экспертизы, предусмотренного подпунктом «г» пункта 3.4 настоящего Договора, или использование лесного участка без проекта освоения лесов - 50 тыс. рублей (для индивидуального предпринимателя) или 150 тыс. рублей (для юридического лица) за каждый полный календарный месяц просрочки по истечении установленного срока;

в) за невыполнение или несвоевременное выполнение работ по очистке мест рубок от порубочных остатков в соответствии с Правилами ухода за лесами, Правилами пожарной безопасности в лесах, Правилами санитарной безопасности в лесах, Видами лесосечных работ, порядком и последовательностью их проведения, захламление по вине Арендатора просек и прилегающих к лесосекам полос шириной 50 метров - 5-кратная стоимость затрат, необходимых для очистки данной территории по нормативам в области лесного хозяйства, предусмотренным законодательством Российской Федерации, законодательством субъектов Российской Федерации;

г) за рубку лесных насаждений, предусмотренную проектом освоения лесов, без подачи лесной декларации - 25-кратная стоимость заготовленной древесины, определенная по ставкам платы за единицу объема лесных ресурсов, установленным постановлением Правительства Российской Федерации;

д) за использование лесного участка без подачи лесной декларации - 20 тыс. рублей (для физического лица или индивидуального предпринимателя) или 70 тыс. рублей (для юридического лица);

е) за все количество срубленных или поврежденных до степени прекращения роста деревьев за пределами лесосек на смежных с ними 50-метровых полосах - 10-кратная стоимость срубленных или поврежденных деревьев, определенная по ставкам платы за единицу объема лесных ресурсов, установленным постановлением Правительства Российской Федерации от 22.05.2007 № 310 «О ставках платы за единицу объема лесных ресурсов и ставках платы за единицу площади лесного участка, находящегося в федеральной собственности» для древесины лесных насаждений по первому разряду такс во всех лесотаксовых районах;

ж) за рубку или повреждение семенников и деревьев в семенных куртинах и полосах, за рубку деревьев, не подлежащих рубке при проведении сплошных, выборочных рубок, - 5-кратная стоимость соответствующей срубленной древесины, а также поврежденных семенников и деревьев в семенных куртинах и полосах, определенная по ставкам платы за единицу объема лесных ресурсов, установленным постановлением Правительства Российской Федерации от 22.05.2007 № 310 «О ставках платы за единицу объема лесных ресурсов и ставках платы за единицу площади лесного участка, находящегося в федеральной собственности» для древесины лесных насаждений по первому разряду такс во всех лесотаксовых районах;

з) за проведение заготовки и трелевки древесины способами, в результате которых в горных условиях возникла эрозия, - 100 тыс. рублей за каждый гектар эродированной площади, на которой поврежден гумусовый слой почвы;

и) за оставление не вывезенной в установленный срок (включая предоставленные отсрочки) древесины на лесосеках, в местах производства работ по расчистке площадей под лесные склады, трассы лесовозных дорог, постройки, сооружения - 7-кратная стоимость не вывезенной в срок древесины, определенная по ставкам платы за единицу объема лесных ресурсов, установленным постановлением Правительства Российской Федерации от 22.05.2007 № 310 «О



ставках платы за единицу объема лесных ресурсов и ставках платы за единицу площади лесного участка, находящегося в федеральной собственности» для древесины лесных насаждений по первому разряду такс во всех лесотаксовых районах;

к) за уничтожение или повреждение квартальных столбов - 5 тыс. рублей;

л) за оставление на лесосеках завалов, зависших, срубленных деревьев - 7-кратная стоимость оставленных деревьев, определенная по ставкам платы за единицу объема лесных ресурсов, установленным постановлением Правительства Российской Федерации от 22.05.2007 № 310 «О ставках платы за единицу объема лесных ресурсов и ставках платы за единицу площади лесного участка, находящегося в федеральной собственности» для древесины лесных насаждений по первому разряду такс во всех лесотаксовых районах;

м) за невыполнение и несвоевременное выполнение противопожарных мероприятий - 3-кратная стоимость затрат, необходимых для выполнения этих мероприятий по нормативам в области лесного хозяйства, предусмотренным законодательством Российской Федерации, законодательством субъектов Российской Федерации, а при отсутствии таких нормативов – согласно калькуляции Арендодателя;

н) за совершение действий, предусмотренных статьей 5 Федерального закона от 04.12.2006 № 201-ФЗ «О введении в действие Лесного кодекса Российской Федерации», без письменного согласования с Арендодателем - годовая арендная плата, предусмотренная настоящим Договором;

о) при непредставлении Арендатором в письменной форме сведений об изменении банковских реквизитов, места нахождения юридического лица, а также об изменении лица, имеющего право действовать без доверенности от имени Арендатора, в установленный настоящим Договором срок - 10 тыс. рублей;

п) за невыполнение обязательств, установленных подпунктом «у» пункта 3.4 настоящего Договора, - 4-кратная стоимость работ, необходимых для восстановления соответствующей территории по нормативам в области лесного хозяйства, предусмотренным законодательством Российской Федерации, законодательством субъектов Российской Федерации, а при отсутствии таких нормативов - согласно калькуляции Арендодателя.

4.3. Уплата неустойки не освобождает Арендатора от выполнения обязательств, предусмотренных настоящим Договором.

4.4. В случае несвоевременной передачи лесного участка после истечения срока действия настоящего Договора или несвоевременной передачи лесного участка при досрочном прекращении срока действия настоящего Договора Арендатор уплачивает Арендодателю за все время просрочки возврата лесного участка арендную плату и возмещает убытки, причиненные Арендодателю в случае, когда указанная плата не покрывает причиненные Арендодателю убытки.

## **V. Порядок изменения и расторжения Договора**

5.1. Все изменения к настоящему Договору оформляются в письменной форме и подписываются сторонами.

5.2. Внесение изменений в Договор, заключенный по результатам аукциона, на основании соглашения сторон такого договора или по требованию одной из его сторон не допускается, за исключением случаев изменения целевого назначения или разрешенного использования лесов, существенного изменения параметров

использования лесов (возрасты рубок, расчетная лесосека, сроки использования лесов) или существенного изменения обстоятельств, из которых стороны договора аренды лесного участка исходили при его заключении, если такое изменение обстоятельств возникло вследствие природных явлений (лесных пожаров, ветровалов, наводнений и других стихийных бедствий) и стало основанием для внесения изменений в государственный лесной реестр.

5.3. При изменении условий настоящего Договора обязательства сторон сохраняются в измененном виде.

5.4. Настоящий Договор прекращает действие в случаях, предусмотренных гражданским законодательством Российской Федерации, и случаях, предусмотренных пунктами 5.5, 5.6 настоящего Договора.

5.5. Арендодатель вправе отказаться от исполнения настоящего Договора в одностороннем порядке в случаях невнесения Арендатором арендной платы 2 и более раз подряд по истечении установленного настоящим Договором срока платежа, невыполнения Арендатором либо выполнения Арендатором мероприятий по воспроизводству лесов в объемах, менее 50% предусмотренных проектом освоения лесов, в течение трех лет подряд, а также при исключении инвестиционного проекта из перечня приоритетных инвестиционных проектов в области освоения лесов, уведомив об этом Арендатора в письменной форме за 30 дней до даты расторжения договора.

Арендодатель вправе отказаться от исполнения настоящего Договора в одностороннем порядке только после направления арендатору письменного предупреждения о необходимости исполнения им обязательства в разумный срок и осуществления после этого сверки выполненных работ (устранения нарушений).

Настоящий Договор прекращает свое действие с даты, указанной в письменном уведомлении. В случае одностороннего отказа Арендодателя от исполнения настоящего Договора он считается расторгнутым.

5.6. Арендатор вправе в одностороннем порядке расторгнуть настоящий Договор, известив об этом Арендодателя в письменной форме за 90 дней до предполагаемой даты расторжения, при условии отсутствия недоимки по арендной плате.

## **VI. Срок действия Договора**

6.1. Срок действия настоящего Договора устанавливается с даты государственной регистрации и составляет 49 лет.

## **VII. Прочие условия**

7.1. Спорные вопросы, возникающие в ходе исполнения настоящего Договора, или вопросы, не оговоренные в настоящем Договоре, разрешаются путем переговоров. В случае, если согласие путем переговоров не достигнуто, указанные вопросы разрешаются в судебном порядке.

Рассмотрение споров в судебном порядке производится по месту нахождения Арендодателя.

7.2. Арендатор и Арендодатель несут ответственность за неисполнение или ненадлежащее исполнение своих обязательств по настоящему Договору, если не докажут, что надлежащее исполнение оказалось невозможным вследствие непреодолимой силы.



7.3. Настоящий Договор составлен в четырех экземплярах, имеющих одинаковую юридическую силу, по одному для каждой из сторон Договора, один для КГКУ «Камчатские лесничества» и один – для регистрирующего органа.

7.4. Приложения к настоящему Договору являются его неотъемлемыми частями.

7.5. Включение в настоящий Договор положений, не предусмотренных типовым договором аренды лесного участка для осуществления рекреационной деятельности, утвержденным приказом Минприроды России от 30.07.2020 № 542, и исключение из него положений, предусмотренных типовым договором аренды лесного участка для осуществления рекреационной деятельности, образовательной деятельности, утвержденным приказом Минприроды России от 30.07.2020 № 542, не допускаются.

### **VIII. Реквизиты и подписи сторон**

АРЕНДОДАТЕЛЬ:	Агентство лесного хозяйства Камчатского края
Место нахождения	683006, г. Петропавловск-Камчатский ул. Чубарова, д. 18
Адрес для направления почтовой корреспонденции	683006, г. Петропавловск-Камчатский ул. Чубарова, д. 18
ИНН	4101145761
КПП	410101001
ОГРН	1114101003708
ОКТМО	30607101
Банковские реквизиты	
Банк получателя	Отделение Петропавловск-Камчатский Банка России//Управление Федерального казначейства по Камчатскому краю г. Петропавловск-Камчатский
р/с	03100643000000013800
к/с	40102810945370000031
БИК	013002402
	_____ М.П. (подпись)

АРЕНДАТОР:	Наименование юридического лица
Место нахождения	
Адрес для направления почтовой корреспонденции	
ИНН	
КПП	
ОГРН	
ОКПО	
Банковские реквизиты	
Банк получателя	
р/с	
к/с	
БИК	
	_____ (подпись) м.п. (при наличии)
ПРЕДСТАВИТЕЛЬ АРЕНДАТОРА ПО ДОВЕРЕННОСТИ:	Фамилия, имя, отчество (последнее при наличии)
Паспортные данные (серия, номер, дата выдачи и кем выдан паспорт)	
Доверенность (номер, дата)	
Адрес регистрации	
Телефон	
	_____ (подпись) м.п. (при наличии)
АРЕНДАТОР:	Наименование индивидуального предпринимателя Фамилия, имя, отчество (последнее при наличии) гражданина
Паспортные данные (серия, номер, дата выдачи и кем выдан паспорт)	
Адрес регистрации	
Адрес места жительства	



ИНН (при наличии)	
Телефон	
Банковские реквизиты (при наличии)	
Банк получателя	
р/с	
к/с	
БИК	
	_____ (подпись) м.п. (при наличии)
ПРЕДСТАВИТЕЛЬ АРЕНДАТОРА ПО ДОВЕРЕННОСТИ:	Фамилия, имя, отчество (последнее при наличии)
Паспортные данные (серия, номер, дата выдачи и кем выдан паспорт)	
Доверенность (номер, дата)	
Адрес регистрации	
Телефон	
	_____ (подпись) м.п. (при наличии)

## CXEMA

расположения и границы лесного участка  
Камчатский край, Елизовский муниципальный район

Елизовское лесничество, Начикинское участковое лесничество, квартал 276 части  
выделов 23, 28

Масштаб: 1:50 000

Кадастровый номер лесного участка и номер учетной записи в государственном лесном реестре: 41:05:0101014:359/ -

Площадь: 0,4999 га

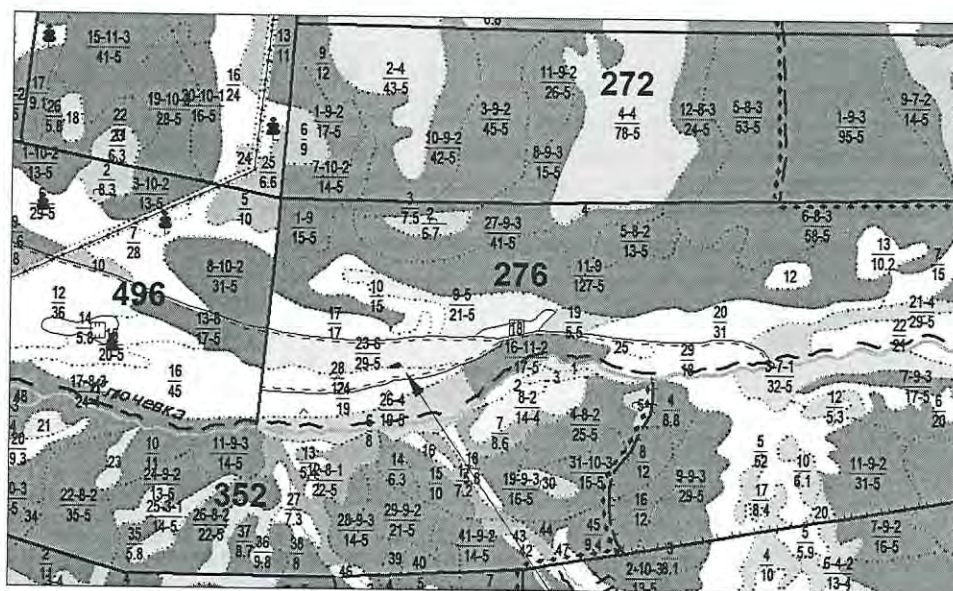

Арендованный лесной участок

Условные обозначения	
	Арендованный лесной участок
276	Номер квартала
— — —	Границы квартала
<u>23-6</u>	<u>Номер выдела-класс возраста</u>
29-5	Площадь выдела-бонитет
.....	Границы выдела

Арендодатель

Арендатор:

(фамилия, имя, отчество (последнее при наличии),  
подпись, печать)

(фамилия, имя, отчество (последнее при наличии),  
подпись, печать)



**Выноска 1:** план лесного участка с кадастровым номером **41:05:0101014:359**

Адрес (местоположение): **Российская Федерация, Камчатский край, Елизовский район, Елизовское лесничество, квартал 276 части выделов 23, 28 Начикинского участкового лесничества**

Площадь: 0,4999 га

Масштаб: 1:800

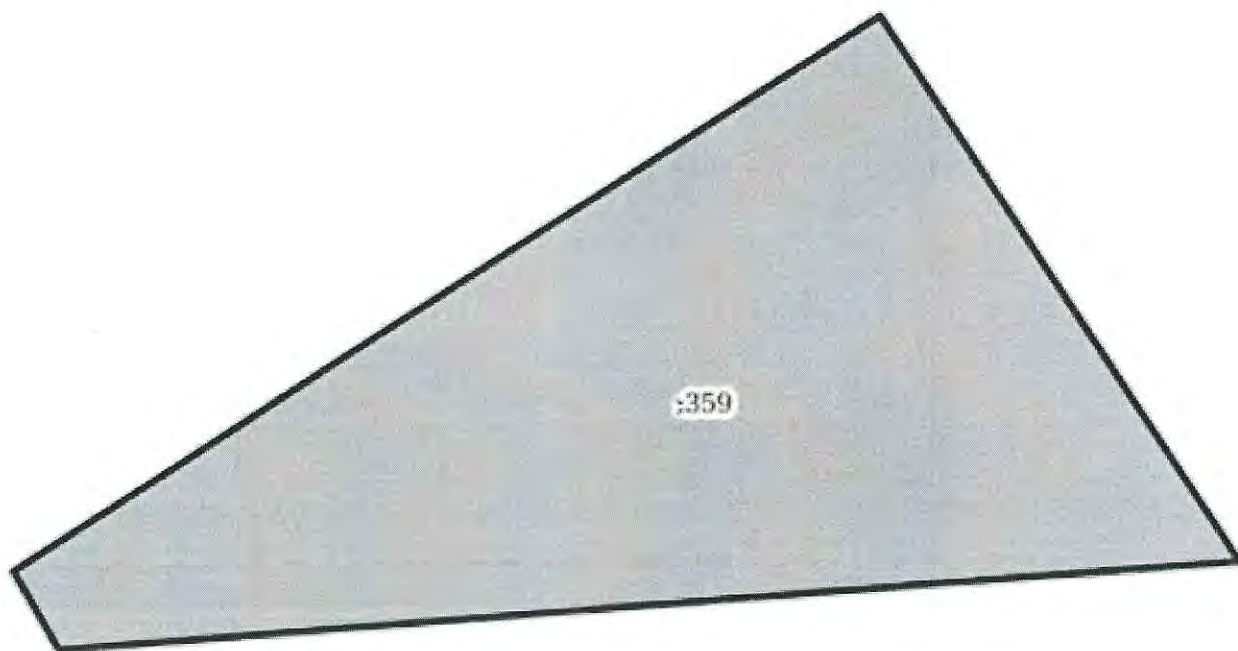

Арендодатель

Арендатор:

\_\_\_\_\_  
(фамилия, имя, отчество (последнее при наличии),  
подпись, печать)

\_\_\_\_\_  
(фамилия, имя, отчество (последнее при наличии),  
подпись, печать)

ХАРАКТЕРИСТИКИ  
лесного участка  
на \_\_\_\_\_ г.

1. Распределение земель

Общая площадь, всего	В том числе (га)									
	лесные земли					нелесные земли				
	занятые лесными насажде- ниями	лесные культуры	лесные питом- ники, плантации	не занятые лесными насажде- ниями	итого	доро- ги	просеки	болота	другие (пастбище)	итого
1	2	3	4	5	6	7	8	9	10	11
0,4999	0,2250	—	—	—	0,2250	—	—	—	0,2749	0,2749

2. Характеристика насаждений

Целевое назначение лесов	Лесничество	Участковое лесничество/ урочище (при наличии)	Лесной квартал/ Лесотакса- ционный выдел	Хозяйство, преоблада- ющая порода	Площадь (га)/запас древесины (куб. м) всего	В том числе по группам возраста древостоя (га/куб. м)			
						мо- лод- няки	средневоз- растные	приспе- вающие	спелые и пере- стойные
1	2	3	4	5	6	7	8	9	10
Защитные леса – леса, расположенные в первой, второй и третьей зонах округов санитарной (горно- санитарной) охраны лечеб- но-оздоровительны х местностей и курортов	Елизовское	Начикинское	276/ часть 23	Мгл., Бб	0,2250/5	–	0,2250/5	–	–
			276/ часть 28	Пастбище выгон	0,27449/-	–	–	–	–
Итого					0,4999/5	–	0,2250/5	–	–

3. Средние таксационные показатели насаждений лесного участка

Целевое назначение лесов	Лесной квартал/ Лесотакса- ционный выдел	Хозяйство, преоб- ладающая порода	Состав	Возраст	Бонитет	Полнота	Средний запас древесины лесных насаждений (куб. м/га)			
							мо- лод- няки	средневоз- растные	приспе- вающие	спелые и пере- стойные
1	2	3	4	5	6	7	8	9	10	11
Защитные леса – леса, расположенные в первой, второй и третьей зонах округов санитарной (горно-санитарной) охраны лечеб- но-оздоровительных местностей и курортов	276/ часть 23	Мгл., Бб	10 Бб	60	5	0,3	—	20	—	—
	276/ часть 28	Пастбище выгон	—	—	—	—	—	—	—	—



#### 4. Объекты лесной инфраструктуры

№ п/п	Лесничество	Участковое лесничество/ урочище (при наличии)	Лесной квартал	Лесотаксационный выдел	Наименование объекта	Единица измерения	Объем
1	2	3	4	5	6	7	8
1	Елизовское	Начикинское	276	часть 23	Объекты лесной инфраструктуры отсутствуют	—	—
			276	часть 28		—	—

#### 5. Особо защитные участки лесов

№ п/п	Лесничество	Участковое лесничество/ урочище (при наличии)	Лесной квартал	Лесотаксационный выдел	Назначение	Площадь (га)
1	2	3	4	5	6	7
1	Елизовское	Начикинское	276	часть 23	Особо защитные лесные участки отсутствуют	—
			276	часть 28		—

#### 6. Объекты, не связанные с созданием лесной инфраструктуры

№ п/п	Лесничество	Участковое лесничество/ урочище (при наличии)	Лесной квартал	Лесотаксационный выдел	Наименование объекта	Единица измерения	Объем
1	2	3	4	5	6	7	8
1	Елизовское	Начикинское	276	часть 23	Объекты, не связанные с созданием лесной инфраструктуры, отсутствуют	—	—
			276	часть 28		—	—

#### 7. Права третьих лиц - лесной участок обременений не имеет.

Арендодатель

Арендатор:

\_\_\_\_\_  
(фамилия, имя, отчество (последнее при наличии),  
подпись, печать)

\_\_\_\_\_  
(фамилия, имя, отчество (последнее при наличии),  
подпись, печать)

# РАСЧЕТ

арендной платы по договору аренды лесного участка,  
заключенного в целях использования лесов  
для осуществления рекреационной деятельности

г. Петропавловск-Камчатский

«\_\_» \_\_\_\_\_ 20\_\_ г.

Леса по целевому назначению	Защитные леса – леса, расположенные в первой, второй и третьей зонах округов санитарной (горно-санитарной) охраны лечебно-оздоровительных местностей и курортов
1	2
Характеристика земель	Лесные и нелесные земли
Площадь (га)	0,4999
Ставка платы за единицу площади лесных участков (рублей/га) (Утверждены Постановлением Правительства Российской Федерации от 22.05.2007 № 310 «О ставках платы за единицу объема лесных ресурсов и ставках платы за единицу площади лесных участков, находящихся в федеральной собственности»)	3 000,00
Коэффициент, учитывающий категории защитных лесов и целевое назначение лесов (в отношении защитных лесов)	1,5
Коэффициент, учитывающий приближенность лесного участка к автомобильным дорогам общего пользования (от 0 до 1 км)	3,5
Коэффициент, учитывающий площадь лесного участка (свыше 0,3 га)	1,0
Коэффициент индексации ставок платы за единицу площади лесного участка (постановление Правительства Российской Федерации от 12.10.2019 № 1318) в 2021 году	2,35
Годовая арендная плата в 2021 году (руб.) в части минимального размера	18 502,55
Годовая арендная плата в 2021 году (руб.) в части превышения минимального размера	.....
Итого годовая арендная плата в 2021 году (руб.).	.....
Коэффициент индексации ставок платы за единицу площади лесного участка (постановление Правительства Российской Федерации от 12.10.2019 № 1318) в 2022 году	2,44
Годовая арендная плата в 2022 году (руб.) в части минимального размера	19 211,16
Годовая арендная плата в 2022 году (руб.) в части превышения минимального размера	.....
Итого годовая арендная плата в 2022 году, руб.	.....
Коэффициент индексации ставок платы за единицу площади лесного участка (постановление Правительства Российской Федерации от 12.10.2019 № 1318) в 2023 году	2,54
Годовая арендная плата в 2023 году (руб.) в части минимального размера	19 998,50
Годовая арендная плата в 2023 году (руб.) в части превышения минимального размера	.....
Итого годовая арендная плата в 2023 году, руб.	.....

Арендодатель

Арендатор:

(фамилия, имя, отчество (последнее при наличии),  
подпись, печать)

(фамилия, имя, отчество (последнее при наличии),  
подпись, печать)



**СРОКИ  
внесения арендной платы за год**

(рублей)

№ п/п	Календарный план	Арендная плата, установленная по договору аренды лесного участка, всего	В том числе		
			в местный бюджет	в бюджет Камчатского края	в федеральный бюджет
	1	2	3	4	5
	<b>Итого (за 2021 год)</b>		—		<b>18 502,55</b>
1	до 15 февраля 2022 года		—		3 201,86
2	до 15 апреля 2022 года		—		3 201,86
3	до 15 июня 2022 года		—		3 201,86
4	до 15 августа 2022 года		—		3 201,86
5	до 15 октября 2022 года		—		3 201,86
6	до 15 декабря 2022 года		—		3 201,86
	<b>Итого (за 2022 год)</b>		—		<b>19 211,16</b>
1	до 15 февраля 2023 года		—		3 333,08
2	до 15 апреля 2023 года		—		3 333,08
3	до 15 июня 2023 года		—		3 333,08
4	до 15 августа 2023 года		—		3 333,08
5	до 15 октября 2023 года		—		3 333,08
6	до 15 декабря 2023 года		—		3 333,10
	<b>Итого (за 2023 год)</b>		—		<b>19 998,50</b>

**Срок внесения арендной платы в последующие годы: равными частями до 15 февраля, до 15 апреля до 15 июля, до 15 августа, до 15 октября, до 15 декабря текущего года.**

Платежные реквизиты для перечисления арендной платы в части минимального размера (федеральный бюджет):

НАИМЕНОВАНИЕ ПОЛУЧАТЕЛЯ: Агентство лесного хозяйства Камчатского края

ИНН: 4101145761

КПП: 410101001

БАНК ПОЛУЧАТЕЛЯ: Отделение Петропавловск-Камчатский Банка России// Управление Федерального казначейства по Камчатскому краю г. Петропавловск-Камчатский

БИК БАНКА: 013002402

№ СЧЕТА: 031006430000000013800

К/СЧЕТ: 40102810945370000031

ОКТМО: 30607101

УИН для платежных поручений – устанавливается при выставлении счета

КБК: 053 1 12 04012 01 6000 120

Платежные реквизиты для перечисления арендной платы в части превышения минимального размера (бюджет Камчатского края):

КБК: 848 1 12 04014 02 0000 120

Арендодатель

Арендатор:

\_\_\_\_\_  
(фамилия, имя, отчество (последнее при наличии),  
подпись, печать)

\_\_\_\_\_  
(фамилия, имя, отчество (последнее при наличии),  
подпись, печать)

А К Т  
приема-передачи лесного участка, переданного в аренду  
в целях осуществления рекреационной деятельности

\_\_\_\_\_ (место)

« \_\_\_\_ » \_\_\_\_\_ 20\_\_ г.

Арендодатель в лице \_\_\_\_\_,  
и Арендатор в лице \_\_\_\_\_ составили  
настоящий акт о том, что на основании договора аренды лесного участка  
от \_\_\_\_\_ № \_\_\_\_\_ первый передал, а второй принял лесной участок для  
осуществления рекреационной деятельности, имеющий местоположение:  
Российская Федерация, Камчатский край, Елизовский район, Елизовское  
лесничество, квартал 276 части выделов 23, 28 Начикинского участкового  
лесничества.

Кадастровый номер 41:05:0101014:359.

Характеристики лесного участка  
1. Распределение земель

Общая площадь, всего	В том числе (га)									
	лесные земли					нелесные земли				
	занятые лесными насажде- ниями	лесные культуры	лесные питом- ники, плантации	не занятые лесными насажде- ниями	итого	доро- ги	просеки	болота	другие (пастбище)	итого
1	2	3	4	5	6	7	8	9	10	11
0,4999	0,2250	—	—	—	0,2250	—	—	—	0,2749	0,2749

2. Характеристика насаждений

Целевое назначение лесов	Лесничество	Участковое лесничество/ урочище (при наличии)	Лесной квартал/ Лесотакса- ционный выдел	Хозяйство, преоблада- ющая порода	Площадь (га)/запас древесины (куб. м) всего	В том числе по группам возраста древостоя (га/куб. м)			
						мо- лод- няки	средневоз- растные	приспе- вающие	спелые и пере- стойные
1	2	3	4	5	6	7	8	9	10
Защитные леса – леса, расположенные в первой, второй и третьей зонах санитарной (горно- санитарной) охраны лечеб- но- оздоровительны х местностей и курортов	Елизовское	Начикинское	276/ часть 23	Мгл., Бб	0,2250/5	—	0,2250/5	—	—
			276/ часть 28	Пастбище выгон	0,27449/-	—	—	—	—
Итого					0,4999/5	—	0,2250/5	—	—



### 3. Средние таксационные показатели насаждений лесного участка

Целевое назначение лесов	Лесной квартал/ Лесотаксационный выдел	Хозяйство, преобладающая порода	Состав	Возраст	Бонитет	Полнота	Средний запас древесины лесных насаждений (куб. м/га)			
							молодняки	средневозрастные	приспевающие	спелые и перестойные
1	2	3	4	5	6	7	8	9	10	11
Защитные леса – леса, расположенные в первой, второй и третьей зонах округов санитарной (горно-санитарной) охраны лечебно-оздоровительных местностей и курортов	276/ часть 23	Мгл., Бб	10 Бб	60	5	0,3	–	20	–	–
	276/ часть 28	Пастбище выгон	–	–	–	–	–	–	–	–

### 4. Объекты лесной инфраструктуры

№ п/п	Лесничество	Участковое лесничество/ урочище (при наличии)	Лесной квартал	Лесотаксационный выдел	Наименование объекта	Единица измерения	Объем
1	2	3	4	5	6	7	8
1	Елизовское	Начикинское	276	часть 23	Объекты лесной инфраструктуры отсутствуют	–	–
			276	часть 28		–	–

### 5. Особо защитные участки лесов

№ п/п	Лесничество	Участковое лесничество/ урочище (при наличии)	Лесной квартал	Лесотаксационный выдел	Назначение	Площадь (га)
1	2	3	4	5	6	7
1	Елизовское	Начикинское	276	часть 23	Особо защитные лесные участки отсутствуют	–
			276	часть 28		–

### 6. Объекты, не связанные с созданием лесной инфраструктуры

№ п/п	Лесничество	Участковое лесничество/ урочище (при наличии)	Лесной квартал	Лесотаксационный выдел	Наименование объекта	Единица измерения	Объем
1	2	3	4	5	6	7	8
1	Елизовское	Начикинское	276	часть 23	Объекты, не связанные с созданием лесной инфраструктуры, отсутствуют	–	–
			276	часть 28		–	–

### 7. Права третьих лиц - лесной участок обременений не имеет.

Передал:

от Арендодателя

\_\_\_\_\_/\_\_\_\_\_/\_\_\_\_\_  
(фамилия, имя, отчество (последнее при наличии),  
подпись, печать)

Принял:

от Арендатора

\_\_\_\_\_/\_\_\_\_\_/\_\_\_\_\_  
(фамилия, имя, отчество (последнее при наличии),  
подпись, печать)

Приложение № 6 к договору

Объемы и сроки исполнения работ  
по обеспечению пожарной и санитарной безопасности  
на арендуемом лесном участке

Целевое назначение лесов	Виды мероприятий	Единица измерения	Среднегодовой объем	Срок исполнения
Обеспечение пожарной безопасности в лесах				
Защитные леса – леса, расположенные в первой, второй и третьей зонах округов санитарной (горно-санитарной) охраны лечебно-оздоровительных местностей и курортов	Размещение аншлагов противопожарной направленности	шт.	1	В течение пожароопасного периода
	Создание пункта сосредоточения пожарного инвентаря <sup>1</sup>	шт.	1	В течение срока действия договора
Обеспечение санитарной безопасности в лесах				
Защитные леса – леса, расположенные в первой, второй и третьей зонах округов санитарной (горно-санитарной) охраны лечебно-оздоровительных местностей и курортов	Осуществлять мероприятия в соответствии с постановлением Правительства Российской Федерации от 09.12.2020 № 2047 «О правилах санитарной безопасности в лесах»	га	0,4999	Постоянно на срок действия договора

<sup>1</sup> - Формируется в соответствии с приказом Минприроды России от 28.03.2014 № 161 «Об утверждении видов средств предупреждения и тушения лесных пожаров, нормативов обеспеченности данными средствами лиц, использующих леса, норм наличия средств предупреждения и тушения лесных пожаров при использовании лесов».

Арендатор обязуется осуществлять обеспечение пожарной безопасности и санитарной безопасности в лесах на арендуемом участке в объемах, в сроки и в порядке, предусмотренных проектом освоения лесного участка, прошедшим государственную экспертизу.

Примечание: указанный объем и перечень мероприятий могут быть изменены на основании проекта освоения лесов, прошедшего государственную экспертизу и получившего положительное заключение экспертной комиссии.

Арендодатель

Арендатор:

\_\_\_\_\_  
(фамилия, имя, отчество (последнее при наличии),  
подпись, печать)

\_\_\_\_\_  
(фамилия, имя, отчество (последнее при наличии),  
подпись, печать)



**ДОГОВОР**  
**аренды лесного участка**  
**для осуществления рекреационной деятельности №**

г. Петропавловск-Камчатский

« » \_\_\_\_\_ 2021 г.

Агентство лесного хозяйства Камчатского края в лице \_\_\_\_\_, действующего на основании \_\_\_\_\_, именуемое в дальнейшем Арендодателем, с одной стороны, и \_\_\_\_\_ в лице \_\_\_\_\_, действующего на основании \_\_\_\_\_, именуемое в дальнейшем Арендатором, с другой стороны, заключили настоящий Договор о нижеследующем:

**I. Предмет Договора**

1.1. По настоящему Договору Арендодатель на основании протокола № \_\_\_\_\_ от \_\_\_\_\_ 2021 о результатах аукциона в электронной форме № 5 на право заключения договора аренды лесного участка обязуется предоставить, а Арендатор обязуется принять во временное пользование лесной участок, находящийся в государственной собственности, определенный в пункте 1.2 настоящего Договора (далее - лесной участок).

1.2. Лесной участок, предоставляемый по настоящему Договору, имеет следующие характеристики:

площадь: **1,4000 га;**

местоположение: **Российская Федерация, Камчатский край, Елизовский муниципальный район, Елизовское лесничество, квартал 848 часть выдела 7 Петропавловского участкового лесничества (б. Козельское);**

кадастровый номер: **41:05:0101010:4315;**

категория защитности: **ценные леса – нерестоохраняемые полосы лесов;**

вид разрешенного использования: **осуществление рекреационной деятельности.**

1.3. Арендатору передается лесной участок с целью осуществления рекреационной деятельности.

1.4. Границы лесного участка указаны в схеме расположения лесного участка, предусмотренной приложением № 1 к настоящему Договору.

Характеристики лесного участка на день заключения настоящего Договора в соответствии с данными государственного лесного реестра приводятся в приложении № 2 к настоящему Договору.

## **II. Арендная плата**

2.1. Арендная плата по настоящему Договору составляет \_\_\_\_\_ рублей \_\_\_\_\_ копеек в год, в том числе вносимая в федеральный бюджет – **7 402 рубля 50 копеек (семь тысяч четыреста два рубля 50 копеек)** в год.

Арендная плата определяется в соответствии со статьей 73 Лесного кодекса Российской Федерации (Собрание законодательства Российской Федерации, 2006, № 50, ст. 5278; 2020, № 17, ст. 2725) на основе минимального размера арендной платы.

Расчет арендной платы приводится в приложении № 3 к настоящему Договору.

2.2. Размер арендной платы подлежит изменению в соответствии с коэффициентами к ставкам платы, установленными постановлением Правительства Российской Федерации от 22.05.2007 № 310 «О ставках платы за единицу объема лесных ресурсов и ставках платы за единицу площади лесного участка, находящегося в федеральной собственности» (Собрание законодательства Российской Федерации, 2007, № 23, ст. 2787, 2020, № 2, ст. 205) для соответствующего года.

2.3. Арендатор вносит арендную плату в сроки, предусмотренные приложением № 4 к настоящему Договору.

Обязательство по оплате арендной платы, установленной пунктом 2.1 настоящего Договора, возникает у Арендатора с даты государственной регистрации настоящего Договора и прекращается с даты возврата Арендатором лесного участка, оформленного соответствующим актом приема-передачи, в соответствии с пунктом 3.4 настоящего Договора.

Первое внесение арендной платы (оплата первого платежа) Арендатор производит в течение 15 (пятнадцати) календарных дней после вступления в силу настоящего Договора (после государственной регистрации настоящего Договора).

В первый и последний год действия настоящего Договора арендная плата рассчитывается исходя из фактического количества дней аренды, годового размера арендной платы и количества дней в году.

До наступления очередного срока платежа Арендатор имеет право внести сумму, превышающую платеж, установленный приложением № 4 к настоящему Договору. В случае отсутствия задолженности разница между указанными платежами зачисляется Арендодателем в счет будущих платежей Арендатора.

## **III. Взаимодействие сторон**

3.1. Арендодатель имеет право:

а) осуществлять осмотр арендованного лесного участка для оценки соблюдения Арендатором выполнения условий настоящего Договора в части использования лесного участка по назначению в соответствии с законодательством Российской Федерации;

б) осуществлять проверки соблюдения Арендатором условий настоящего Договора и проекта освоения лесов.

3.2. Арендодатель обязан:

а) передать лесной участок Арендатору по акту приема-передачи лесного участка, форма которого предусмотрена приложением № 5 к настоящему Договору, в течение 3 рабочих дней после заключения настоящего Договора;



после подписания настоящего Договора или изменений к нему в течение 14 дней обратиться с заявлением о государственной регистрации права аренды лесного участка, передаваемого по настоящему Договору, или изменений, вносимых в настоящий Договор, в уполномоченный Правительством Российской Федерации федеральный орган исполнительной власти или его территориальный орган, осуществляющий государственный кадастровый учет и государственную регистрацию прав, и в течение 10 дней со дня подачи указанного заявления известить в письменной форме Арендатора о подаче таких документов;

не позднее 60 дней со дня подписания настоящего Договора передать Арендатору экземпляр настоящего Договора, копию документа, подтверждающего государственную регистрацию, или уведомление об отказе в государственной регистрации права аренды лесного участка, передаваемого по настоящему Договору;

б) информировать в письменной форме в течение 15 дней со дня принятия решения о предоставлении арендованного лесного участка или его части третьим лицам для иных видов использования лесов, предусмотренных лесохозяйственным регламентом лесничества, а также в случае выдачи разрешения на выполнение работ по геологическому изучению недр - о возникших правах третьих лиц на предоставленный в аренду лесной участок;

в) уведомить Арендатора о времени и месте проведения проверки соблюдения Арендатором условий настоящего Договора и проекта освоения лесов за 3 дня до проведения проверки;

г) уведомить Арендатора об осуществлении мероприятий, предусмотренных частью 1 статьи 53.7 Лесного кодекса Российской Федерации (Собрание законодательства Российской Федерации, 2006, № 50, ст. 5278; 2020, № 17, ст. 2725), за 3 дня до начала их осуществления;

д) принять от Арендатора в день окончания срока действия настоящего Договора лесной участок по акту приема-передачи лесного участка, форма которого предусмотрена приложением № 5 к настоящему Договору, в состоянии, пригодном для ведения лесного хозяйства, с характеристиками лесного участка, установленными проектом освоения лесов на день окончания срока действия настоящего Договора;

в случае досрочного прекращения действия настоящего Договора принять от Арендатора лесной участок в день досрочного прекращения действия настоящего Договора по акту приема-передачи лесного участка, форма которого предусмотрена приложением № 5 к настоящему Договору, в состоянии, пригодном для ведения лесного хозяйства;

е) представлять Арендатору сведения о поступивших по настоящему Договору платежах в течение 30 дней со дня получения запроса в письменной форме;

ж) в порядке, установленном законодательством Российской Федерации, осуществлять федеральный государственный лесной надзор или муниципальный лесной контроль (лесную охрану);

з) в случае изменения коэффициентов к ставкам платы, указанных в пункте 2.2 настоящего Договора, производить перерасчет арендной платы и уведомлять Арендатора в письменной форме об изменении размера арендной платы и о сумме, подлежащей уплате, в течение 14 дней со дня изменения размера арендной платы;

и) в случае изменения ставок платы, указанных в пункте 2.2 настоящего Договора, производить перерасчет арендной платы и уведомлять Арендатора в письменной форме об изменении размера арендной платы и о сумме, подлежащей

уплате, в течение 14 дней со дня изменения размера арендной платы;

к) в случае изменения реквизитов для осуществления платежей, предусмотренных настоящим договором, уведомить в письменной форме Арендатора об этом в течение 5 рабочих дней со дня изменения реквизитов;

л) предоставлять Арендатору информацию о возможности и местах приобретения районированного посевного и посадочного материала в течение 30 дней со дня получения запроса в письменной форме;

м) организовать и осуществить приемку выполненных Арендатором работ по охране, защите и воспроизводству лесов с учетом предусмотренных проектом освоения лесов сроков выполнения указанных работ, уведомив Арендатора за 10 дней до проведения указанной приемки.

### 3.3. Арендатор имеет право:

а) приступить к использованию лесного участка в соответствии с условиями настоящего Договора после заключения настоящего Договора, подписания сторонами акта приема-передачи лесного участка, форма которого предусмотрена приложением № 5 к настоящему Договору, получения положительного заключения государственной экспертизы проекта освоения лесов и подачи лесной декларации;

б) осуществлять на лесном участке в порядке, установленном законодательством Российской Федерации, создание лесной инфраструктуры;

в) осуществлять на лесном участке в порядке, установленном законодательством Российской Федерации, строительство, реконструкцию и эксплуатацию объектов, не связанных с созданием лесной инфраструктуры;

г) заключать соглашение об установлении сервитута в отношении лесного участка либо его части при наличии согласия Арендодателя (в письменной форме) на заключение такого соглашения;

д) получать информацию от Арендодателя о планируемых рубках лесных насаждений на лесном участке, являющимся предметом настоящего Договора;

е) осуществлять рекреационную деятельность в соответствии с лесным планом Камчатского края, лесохозяйственным регламентом Елизовского лесничества и проектом освоения лесов;

ж) получать от Арендодателя информацию о возможности и местах приобретения районированного посевного и посадочного материала.

### 3.4. Арендатор обязан:

а) принять лесной участок от Арендодателя по акту приема-передачи лесного участка, форма которого предусмотрена приложением № 5 к настоящему Договору, в течение 3 рабочих дней после заключения настоящего Договора;

б) использовать лесной участок по назначению в соответствии с законодательством Российской Федерации и настоящим Договором;

в) вносить арендную плату в размерах, учитывающих коэффициенты к ставкам платы, установленные постановлением Правительства Российской Федерации от 22.05.2007 № 310 «О ставках платы за единицу объема лесных ресурсов и ставках платы за единицу площади лесного участка, находящегося в федеральной собственности», и сроки, которые установлены настоящим Договором, согласно пунктам 2.1, 2.2 и приложению № 4 к настоящему Договору;

г) в течение 6 месяцев со дня заключения настоящего Договора разработать и представить Арендодателю проект освоения лесов для проведения государственной экспертизы;

не позднее чем за 6 месяцев до окончания срока действия проекта освоения лесов разработать и представить Арендодателю проект освоения лесов на



лесов разработать и представить Арендодателю проект освоения лесов на следующий срок для проведения государственной экспертизы;

д) в порядке, установленном законодательством Российской Федерации, подавать лесную декларацию;

е) осуществлять установленный настоящим Договором вид использования лесов в соответствии с законодательством Российской Федерации, проектом освоения лесов и лесной декларацией;

ж) соблюдать установленные режимы особо охраняемых природных территорий, особо защитных участков лесов, расположенных в границах арендованного лесного участка, сохранять виды растений и животных, занесенных в Красную книгу Российской Федерации и красную книгу Камчатского края, а также места их обитания;

осуществлять мероприятия по сохранению биоразнообразия (сохранять отдельные ценные деревья в любом ярусе и их группы) в соответствии с лесохозяйственным регламентом лесничества и проектом освоения лесов;

з) сохранять на лесном участке природные ландшафты, объекты животного мира, растительного мира и водные объекты;

и) осуществлять меры по предупреждению лесных пожаров в соответствии с законодательством Российской Федерации, проектом освоения лесов и приложением № 6 к настоящему Договору;

к) в случае обнаружения лесного пожара на арендованном лесном участке Арендатор немедленно обязан сообщить об этом в специализированную диспетчерскую службу (телефон: **8-800-100-94-00, 8 (4152) 25-89-99**) и принять все возможные меры по недопущению распространения лесного пожара;

л) осуществлять санитарно-оздоровительные мероприятия на переданном в аренду лесном участке в соответствии с законодательством Российской Федерации, проектом освоения лесов и приложением № 6 к настоящему Договору;

м) осуществлять мероприятия по воспроизводству лесов на лесном участке в соответствии с законодательством Российской Федерации и проектом освоения лесов;

н) осуществлять на лесном участке расчистку квартальных просек и замену квартальных столбов в соответствии с проектом освоения лесов;

о) обеспечивать сохранность объектов лесного семеноводства;

п) при повреждении или уничтожении по вине Арендатора верхнего плодородного слоя почвы, искусственных или естественных водотоков, рек, ручьев приводить их в состояние, пригодное для использования по назначению, предусмотренному лесохозяйственным регламентом лесничества, восстанавливать объекты лесной инфраструктуры и объекты, не связанные с созданием лесной инфраструктуры, поврежденные по вине Арендатора;

р) согласовать с Арендодателем в письменной форме совершение действий, предусмотренных статьей 5 Федерального закона от 04.12.2006 № 201-ФЗ «О введении в действие Лесного кодекса Российской Федерации» (Собрание законодательства Российской Федерации, 2006, № 50, ст. 5279; 2019, № 18, ст. 2224);

с) в день окончания срока действия настоящего Договора передать Арендодателю лесной участок по акту приема-передачи лесного участка, форма которого предусмотрена приложением № 5 к настоящему Договору, в состоянии, пригодном для ведения лесного хозяйства, с характеристиками лесного участка, установленными проектом освоения лесов на день окончания срока действия настоящего Договора;

в случае досрочного прекращения действия настоящего Договора передать Арендодателю лесной участок в день досрочного прекращения действия настоящего Договора по акту приема-передачи лесного участка, форма которого предусмотрена приложением № 5 к настоящему Договору, в состоянии, пригодном для ведения лесного хозяйства;

т) сообщить Арендодателю в письменной форме не позднее чем за 90 дней о намерении расторгнуть настоящий Договор;

у) по истечении срока действия настоящего Договора или в случае досрочного прекращения срока действия настоящего Договора освободить лесной участок от объектов недвижимого имущества, обеспечить снос объектов, созданных для освоения лесного участка, и осуществить рекультивацию земель, на которых расположены леса и которые подверглись загрязнению и иному негативному воздействию в соответствии с проектом рекультивации земель и требованиями законодательства Российской Федерации;

ф) извещать Арендодателя в письменной форме об изменении банковских реквизитов, места нахождения юридического лица, а также об изменении лица, имеющего право действовать без доверенности от имени Арендатора, в течение 5 рабочих дней со дня таких изменений;

х) представлять отчеты, предусмотренные статьями 49, 60, 60.11, 60.16, 66 Лесного кодекса Российской Федерации (Собрание законодательства Российской Федерации, 2006, № 50, ст. 5278; 2020, № 17, ст. 2725);

ц) сдать выполненные работы по охране, защите и воспроизводству лесов в сроки, определенные Арендодателем в соответствии с подпунктом «м» пункта 3.2 настоящего Договора.

3.5. Арендатор не вправе препятствовать доступу граждан на арендованный лесной участок, а также осуществлению заготовки и сбору находящихся на них пищевых и недревесных лесных ресурсов, за исключением случаев, предусмотренных статьей 11 Лесного кодекса Российской Федерации (Собрание законодательства Российской Федерации, 2006, № 50, ст. 5278; 2020, № 17, ст. 2725). Арендованный лесной участок может быть огорожен, в случаях, предусмотренных Лесным кодексом Российской Федерации.

#### **IV. Ответственность сторон**

4.1. За неисполнение или ненадлежащее исполнение обязательств, предусмотренных настоящим Договором, Арендодатель и Арендатор несут ответственность согласно законодательству Российской Федерации (включая обязанность возместить в соответствии с Гражданским кодексом Российской Федерации (Собрание законодательства Российской Федерации, 1994, № 32, ст. 3301; 2020, № 20, ст. 3227) убытки, причиненные таким неисполнением или ненадлежащим исполнением) и настоящему Договору.

4.2. За нарушение условий настоящего Договора Арендатор уплачивает Арендодателю неустойку в следующем размере:

а) за нарушение Арендатором сроков внесения арендной платы, предусмотренных приложением № 4 к настоящему Договору, – 0,1 процента от суммы просроченного платежа за каждый день просрочки;

начисление неустойки производится начиная со дня, следующего за днем истечения срока платежа, и до дня внесения просроченного платежа в полном объеме;



б) за нарушение срока разработки и представления Арендодателю проекта освоения лесов для проведения государственной или муниципальной экспертизы, предусмотренного подпунктом «г» пункта 3.4 настоящего Договора, или использование лесного участка без проекта освоения лесов - 50 тыс. рублей (для индивидуального предпринимателя) или 150 тыс. рублей (для юридического лица) за каждый полный календарный месяц просрочки по истечении установленного срока;

в) за невыполнение или несвоевременное выполнение работ по очистке мест рубок от порубочных остатков в соответствии с Правилами ухода за лесами, Правилами пожарной безопасности в лесах, Правилами санитарной безопасности в лесах, Видами лесосечных работ, порядком и последовательностью их проведения, захламление по вине Арендатора просек и прилегающих к лесосекам полос шириной 50 метров - 5-кратная стоимость затрат, необходимых для очистки данной территории по нормативам в области лесного хозяйства, предусмотренным законодательством Российской Федерации, законодательством субъектов Российской Федерации;

г) за рубку лесных насаждений, предусмотренную проектом освоения лесов, без подачи лесной декларации - 25-кратная стоимость заготовленной древесины, определенная по ставкам платы за единицу объема лесных ресурсов, установленным постановлением Правительства Российской Федерации;

д) за использование лесного участка без подачи лесной декларации - 20 тыс. рублей (для физического лица или индивидуального предпринимателя) или 70 тыс. рублей (для юридического лица);

е) за все количество срубленных или поврежденных до степени прекращения роста деревьев за пределами лесосек на смежных с ними 50-метровых полосах - 10-кратная стоимость срубленных или поврежденных деревьев, определенная по ставкам платы за единицу объема лесных ресурсов, установленным постановлением Правительства Российской Федерации от 22.05.2007 № 310 «О ставках платы за единицу объема лесных ресурсов и ставках платы за единицу площади лесного участка, находящегося в федеральной собственности» для древесины лесных насаждений по первому разряду такс во всех лесотаксовых районах;

ж) за рубку или повреждение семенников и деревьев в семенных куртинах и полосах, за рубку деревьев, не подлежащих рубке при проведении сплошных, выборочных рубок, - 5-кратная стоимость соответствующей срубленной древесины, а также поврежденных семенников и деревьев в семенных куртинах и полосах, определенная по ставкам платы за единицу объема лесных ресурсов, установленным постановлением Правительства Российской Федерации от 22.05.2007 № 310 «О ставках платы за единицу объема лесных ресурсов и ставках платы за единицу площади лесного участка, находящегося в федеральной собственности» для древесины лесных насаждений по первому разряду такс во всех лесотаксовых районах;

з) за проведение заготовки и трележки древесины способами, в результате которых в горных условиях возникла эрозия, - 100 тыс. рублей за каждый гектар эродированной площади, на которой поврежден гумусовый слой почвы;

и) за оставление не вывезенной в установленный срок (включая предоставленные отсрочки) древесины на лесосеках, в местах производства работ по расчистке площадей под лесные склады, трассы лесовозных дорог, постройки, сооружения - 7-кратная стоимость не вывезенной в срок древесины, определенная по ставкам платы за единицу объема лесных ресурсов, установленным



постановлением Правительства Российской Федерации от 22.05.2007 № 310 «О ставках платы за единицу объема лесных ресурсов и ставках платы за единицу площади лесного участка, находящегося в федеральной собственности» для древесины лесных насаждений по первому разряду такс во всех лесотаксовых районах;

к) за уничтожение или повреждение квартальных столбов - 5 тыс. рублей;

л) за оставление на лесосеках завалов, зависших, срубленных деревьев - 7-кратная стоимость оставленных деревьев, определенная по ставкам платы за единицу объема лесных ресурсов, установленным постановлением Правительства Российской Федерации от 22.05.2007 № 310 «О ставках платы за единицу объема лесных ресурсов и ставках платы за единицу площади лесного участка, находящегося в федеральной собственности» для древесины лесных насаждений по первому разряду такс во всех лесотаксовых районах;

м) за невыполнение и несвоевременное выполнение противопожарных мероприятий - 3-кратная стоимость затрат, необходимых для выполнения этих мероприятий по нормативам в области лесного хозяйства, предусмотренным законодательством Российской Федерации, законодательством субъектов Российской Федерации, а при отсутствии таких нормативов – согласно калькуляции Арендодателя;

н) за совершение действий, предусмотренных статьей 5 Федерального закона от 04.12.2006 № 201-ФЗ «О введении в действие Лесного кодекса Российской Федерации», без письменного согласования с Арендодателем - годовая арендная плата, предусмотренная настоящим Договором;

о) при непредставлении Арендатором в письменной форме сведений об изменении банковских реквизитов, места нахождения юридического лица, а также об изменении лица, имеющего право действовать без доверенности от имени Арендатора, в установленный настоящим Договором срок - 10 тыс. рублей;

п) за невыполнение обязательств, установленных подпунктом «у» пункта 3.4 настоящего Договора, - 4-кратная стоимость работ, необходимых для восстановления соответствующей территории по нормативам в области лесного хозяйства, предусмотренным законодательством Российской Федерации, законодательством субъектов Российской Федерации, а при отсутствии таких нормативов - согласно калькуляции Арендодателя.

4.3. Уплата неустойки не освобождает Арендатора от выполнения обязательств, предусмотренных настоящим Договором.

4.4. В случае несвоевременной передачи лесного участка после истечения срока действия настоящего Договора или несвоевременной передачи лесного участка при досрочном прекращении срока действия настоящего Договора Арендатор уплачивает Арендодателю за все время просрочки возврата лесного участка арендную плату и возмещает убытки, причиненные Арендодателю в случае, когда указанная плата не покрывает причиненные Арендодателю убытки.

## **V. Порядок изменения и расторжения Договора**

5.1. Все изменения к настоящему Договору оформляются в письменной форме и подписываются сторонами.

5.2. Внесение изменений в Договор, заключенный по результатам аукциона, на основании соглашения сторон такого договора или по требованию одной из его сторон не допускается, за исключением случаев изменения целевого назначения или



разрешенного использования лесов, существенного изменения параметров использования лесов (возрасты рубок, расчетная лесосека, сроки использования лесов) или существенного изменения обстоятельств, из которых стороны договора аренды лесного участка исходили при его заключении, если такое изменение обстоятельств возникло вследствие природных явлений (лесных пожаров, ветровалов, наводнений и других стихийных бедствий) и стало основанием для внесения изменений в государственный лесной реестр.

5.3. При изменении условий настоящего Договора обязательства сторон сохраняются в измененном виде.

5.4. Настоящий Договор прекращает действие в случаях, предусмотренных гражданским законодательством Российской Федерации, и случаях, предусмотренных пунктами 5.5, 5.6 настоящего Договора.

5.5. Арендодатель вправе отказаться от исполнения настоящего Договора в одностороннем порядке в случаях невнесения Арендатором арендной платы 2 и более раз подряд по истечении установленного настоящим Договором срока платежа, невыполнения Арендатором либо выполнения Арендатором мероприятий по воспроизводству лесов в объемах, менее 50% предусмотренных проектом освоения лесов, в течение трех лет подряд, а также при исключении инвестиционного проекта из перечня приоритетных инвестиционных проектов в области освоения лесов, уведомив об этом Арендатора в письменной форме за 30 дней до даты расторжения договора.

Арендодатель вправе отказаться от исполнения настоящего Договора в одностороннем порядке только после направления арендатору письменного предупреждения о необходимости исполнения им обязательства в разумный срок и осуществления после этого сверки выполненных работ (устранения нарушений).

Настоящий Договор прекращает свое действие с даты, указанной в письменном уведомлении. В случае одностороннего отказа Арендодателя от исполнения настоящего Договора он считается расторгнутым.

5.6. Арендатор вправе в одностороннем порядке расторгнуть настоящий Договор, известив об этом Арендодателя в письменной форме за 90 дней до предполагаемой даты расторжения, при условии отсутствия недоимки по арендной плате.

## **VI. Срок действия Договора**

6.1. Срок действия настоящего Договора устанавливается с даты государственной регистрации и составляет 49 лет.

## **VII. Прочие условия**

7.1. Спорные вопросы, возникающие в ходе исполнения настоящего Договора, или вопросы, не оговоренные в настоящем Договоре, разрешаются путем переговоров. В случае, если согласие путем переговоров не достигнуто, указанные вопросы разрешаются в судебном порядке.

Рассмотрение споров в судебном порядке производится по месту нахождения Арендодателя.

7.2. Арендатор и Арендодатель несут ответственность за неисполнение или ненадлежащее исполнение своих обязательств по настоящему Договору, если не докажут, что надлежащее исполнение оказалось невозможным вследствие

непреодолимой силы.

7.3. Настоящий Договор составлен в четырех экземплярах, имеющих одинаковую юридическую силу, по одному для каждой из сторон Договора, один для КГКУ «Камчатские лесничества» и один – для регистрирующего органа.

7.4. Приложения к настоящему Договору являются его неотъемлемыми частями.

7.5. Включение в настоящий Договор положений, не предусмотренных типовым договором аренды лесного участка для осуществления рекреационной деятельности, утвержденным приказом Минприроды России от 30.07.2020 № 542, и исключение из него положений, предусмотренных типовым договором аренды лесного участка для осуществления рекреационной деятельности, образовательной деятельности, утвержденным приказом Минприроды России от 30.07.2020 № 542, не допускаются.

#### **VIII. Реквизиты и подписи сторон**

АРЕНДОДАТЕЛЬ:	Агентство лесного хозяйства Камчатского края
Место нахождения	683006, г. Петропавловск-Камчатский ул. Чубарова, д. 18
Адрес для направления почтовой корреспонденции	683006, г. Петропавловск-Камчатский ул. Чубарова, д. 18
ИНН	4101145761
КПП	410101001
ОГРН	1114101003708
ОКТМО	30607101
Банковские реквизиты	
Банк получателя	Отделение Петропавловск-Камчатский Банка России//Управление Федерального казначейства по Камчатскому краю г. Петропавловск-Камчатский
р/с	031006430000000013800
к/с	40102810945370000031
БИК	013002402
	_____ (подпись) м.п.



АРЕНДАТОР:	Наименование юридического лица
Место нахождения	
Адрес для направления почтовой корреспонденции	
ИНН	
КПП	
ОГРН	
ОКПО	
Банковские реквизиты	
Банк получателя	
р/с	
к/с	
БИК	
	_____ (подпись) м.п. (при наличии)
ПРЕДСТАВИТЕЛЬ АРЕНДАТОРА ПО ДОВЕРЕННОСТИ:	Фамилия, имя, отчество (последнее при наличии)
Паспортные данные (серия, номер, дата выдачи и кем выдан паспорт)	
Доверенность (номер, дата)	
Адрес регистрации	
Телефон	
	_____ (подпись) м.п. (при наличии)
АРЕНДАТОР:	Наименование индивидуального предпринимателя Фамилия, имя, отчество (последнее при наличии) гражданина
Паспортные данные (серия, номер, дата выдачи и кем выдан паспорт)	
Адрес регистрации	
Адрес места жительства	

ИНН (при наличии)	
Телефон	
Банковские реквизиты (при наличии)	
Банк получателя	
р/с	
к/с	
БИК	
	_____ (подпись) м.п. (при наличии)
ПРЕДСТАВИТЕЛЬ АРЕНДАТОРА ПО ДОВЕРЕННОСТИ:	Фамилия, имя, отчество (последнее при наличии)
Паспортные данные (серия, номер, дата выдачи и кем выдан паспорт)	
Доверенность (номер, дата)	
Адрес регистрации	
Телефон	
	_____ (подпись) м.п. (при наличии)



**СХЕМА**  
расположения и границы лесного участка  
Камчатский край, Елизовский муниципальный район

Елизовское лесничество, Петропавловское участковое лесничество, квартал 848 часть  
выдела 7 (б. Козельское)

Масштаб: 1:50 000

Кадастровый номер лесного участка и номер учетной записи в государственном лесном  
реестре: 41:05:0101010:4315/ -

Площадь: 1,4000 га

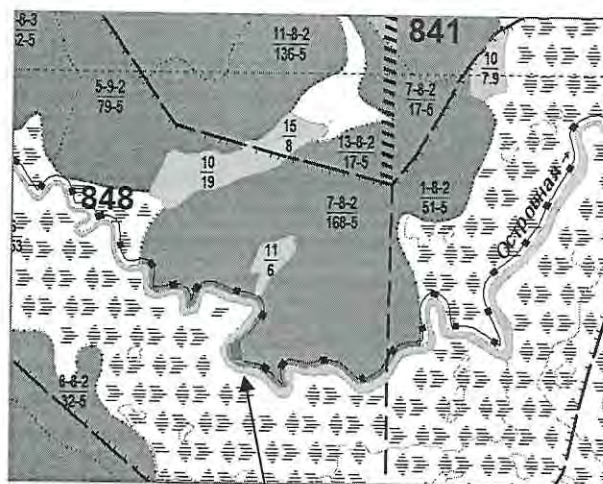

Арендованный лесной участок

Условные обозначения	
	Арендованный лесной участок
<b>848</b>	Номер квартала
— — —	Границы квартала
<u>7-8-2</u> <u>168-5</u>	<u>Номер выдела-класс возраста</u> <u>Площадь выдела-Бонитет</u>
.....	Границы выдела

Арендодатель

Арендатор:

\_\_\_\_\_  
(фамилия, имя, отчество (последнее при наличии),  
подпись, печать)

\_\_\_\_\_  
(фамилия, имя, отчество (последнее при наличии),  
подпись, печать)

**Выноска 1:** план лесного участка с кадастровым номером **41:05:0101010:4315**

Адрес (местоположение): **Российская Федерация, Камчатский край, Елизовский муниципальный район, Елизовское лесничество, квартал 848 часть выдела 7 Петропавловского участкового лесничества (б. Козельское)**

Площадь: 1,4000 га

Масштаб: 1:400

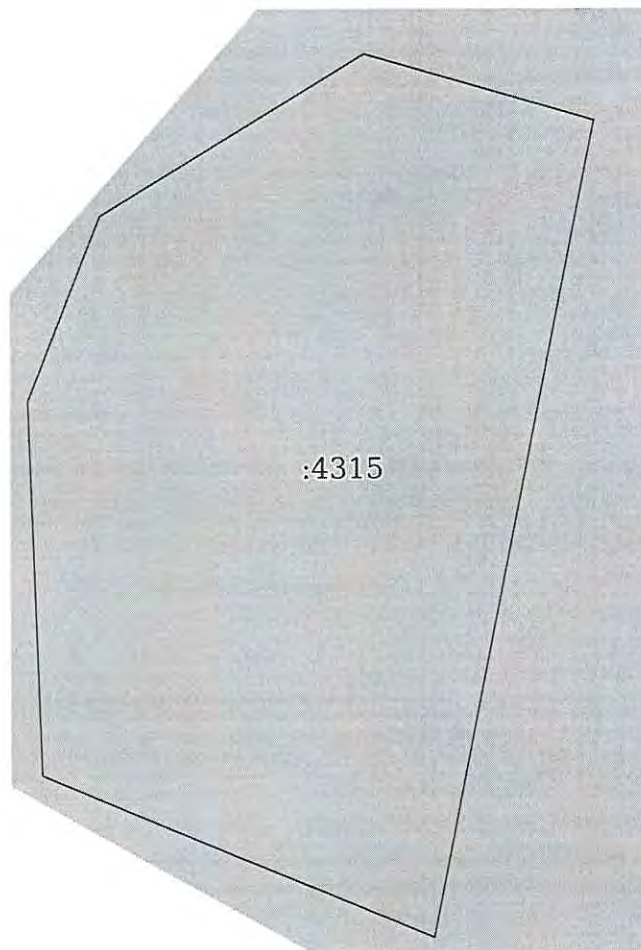

Арендодатель

Арендатор:

\_\_\_\_\_  
(фамилия, имя, отчество (последнее при наличии),  
подпись, печать)

\_\_\_\_\_  
(фамилия, имя, отчество (последнее при наличии),  
подпись, печать)



## ХАРАКТЕРИСТИКИ

лесного участка

на \_\_\_\_\_ г.

### 1. Распределение земель

Общая площадь, всего	(га)									
	В том числе									
	лесные земли					нелесные земли				
	занятые лесными насажде- ниями	лесные культуры	лесные питом- ники, плантации	не занятые лесными насажде- ниями	итого	доро- ги	просеки	болота	другие	итого
1	2	3	4	5	6	7	8	9	10	11
1,4000	1,4000	—	—	—	1,4000	—	—	—	—	—

### 2. Характеристика насаждений

Целевое назначение лесов	Лесничество	Участковое лесничество/ урочище (при наличии)	Лесной квартал/ Лесотакса- ционный выдел	Хозяйство, преоблада- ющая порода	Площадь (га)/запас древесины (куб. м) всего	В том числе по группам возраста древостоя (га/куб. м)			
						мо- лод- няки	средне- воз- растные	приспе- вающие	спелые и пере- стойные
1	2	3	4	5	6	7	8	9	10
Защитные леса – ценные леса – нерестоохранные полосы лесов	(Елизовское)	Петропавловское (б. Козельское)	848/ часть 7	Твл/Бк	1,4000/112	—	—	—	1,4000/112
Итого					1,4000/112	—	—	—	1,4000/112

### 3. Средние таксационные показатели насаждений лесного участка

Целевое назначение лесов	Лесной квартал/ Лесотакса- ционный выдел	Хозяйство, преоб- ладающая порода	Состав	Возраст	Бонитет	Полнота	Средний запас древесины лесных насаждений (куб. м/га)			
							мо- лод- няки	средневоз- растные	приспе- вающие	спелые и пере- стойные
1	2	3	4	5	6	7	8	9	10	11
Защитные леса – ценные леса – нерестоохранные полосы лесов	848/ часть 7	Твл/Бк Склон Ю -18	10 Бк	160	5	0,5	—	—	—	80

#### 4. Объекты лесной инфраструктуры

№ п/п	Лесничество	Участковое лесничество/ урочище (при наличии)	Лесной квартал	Лесотаксационный выдел	Наименование объекта	Единица измерения	Объем
1	2	3	4	5	6	7	8
1	Елизовское	Петропавловское (б. Козельское)	848	часть 7	Объекты лесной инфраструктуры отсутствуют	—	—

#### 5. Особо защитные участки лесов

№ п/п	Лесничество	Участковое лесничество/ урочище (при наличии)	Лесной квартал	Лесотаксационный выдел	Назначение	Площадь (га)
1	2	3	4	5	6	7
1	Елизовское	Петропавловское (б. Козельское)	848	часть 7	Особо защитные лесные участки отсутствуют	—

#### 6. Объекты, не связанные с созданием лесной инфраструктуры

№ п/п	Лесничество	Участковое лесничество/ урочище (при наличии)	Лесной квартал	Лесотаксационный выдел	Наименование объекта	Единица измерения	Объем
1	2	3	4	5	6	7	8
1	Елизовское	Петропавловское (б. Козельское)	848	часть 7	Объекты, не связанные с созданием лесной инфраструктуры, отсутствуют	—	—

#### 7. Права третьих лиц - лесной участок обременений не имеет.

Арендодатель

Арендатор:

\_\_\_\_\_  
(фамилия, имя, отчество (последнее при наличии),  
подпись, печать)

\_\_\_\_\_  
(фамилия, имя, отчество (последнее при наличии),  
подпись, печать)



РАСЧЕТ

арендной платы по договору аренды лесного участка,  
заключенного в целях использования лесов  
для осуществления рекреационной деятельности

г. Петропавловск-Камчатский

« \_\_\_\_ » \_\_\_\_\_ 20 \_\_\_\_ г.

Леса по целевому назначению	Защитные леса – ценные леса – нерестоохранные полосы лесов
1	2
Характеристика земель	Лесные земли
Площадь (га)	1,4000
Ставка платы за единицу площади лесных участков (рублей/га) (Утверждены Постановлением Правительства Российской Федерации от 22.05.2007 № 310 «О ставках платы за единицу объема лесных ресурсов и ставках платы за единицу площади лесных участков, находящихся в федеральной собственности»)	3 000,00
Коэффициент, учитывающий категории защитных лесов и целевое назначение лесов (в отношении защитных лесов)	1,5
Коэффициент, учитывающий приближённость лесного участка к автомобильным дорогам общего пользования (свыше 3 км)	0,5
Коэффициент, учитывающий площадь лесного участка (свыше 0,3 га)	1,0
Коэффициент индексации ставок платы за единицу площади лесного участка (постановление Правительства Российской Федерации от 12.10.2019 № 1318) в 2021 году	2,35
<b>Годовая арендная плата в 2021 году (руб.) в части минимального размера</b>	<b>7 402,50</b>
<b>Годовая арендная плата в 2021 году (руб.) в части превышения минимального размера</b>	.....
<b>Итого годовая арендная плата в 2021 году (руб.).</b>	.....
Коэффициент индексации ставок платы за единицу площади лесного участка (постановление Правительства Российской Федерации от 12.10.2019 № 1318) в 2022 году	2,44
<b>Годовая арендная плата в 2022 году (руб.) в части минимального размера</b>	<b>7 686,00</b>
<b>Годовая арендная плата в 2022 году (руб.) в части превышения минимального размера</b>	.....
<b>Итого годовая арендная плата в 2022 году, руб.</b>	.....
Коэффициент индексации ставок платы за единицу площади лесного участка (постановление Правительства Российской Федерации от 12.10.2019 № 1318) в 2023 году	2,54
<b>Годовая арендная плата в 2023 году (руб.) в части минимального размера</b>	<b>8 001,00</b>
<b>Годовая арендная плата в 2023 году (руб.) в части превышения минимального размера</b>	.....
<b>Итого годовая арендная плата в 2023 году, руб.</b>	.....

Арендодатель

Арендатор:

(фамилия, имя, отчество (последнее при наличии),  
подпись, печать)

(фамилия, имя, отчество (последнее при наличии),  
подпись, печать)

**СРОКИ**  
**внесения арендной платы за год**

(рублей)

№ п/п	Календарный план	Арендная плата, установленная по договору аренды лесного участка, всего	В том числе		
			в местный бюджет	в бюджет Камчатского края	в федеральный бюджет
	1	2	3	4	5
	<b>Итого (за 2021 год)</b>		—		<b>7 402,50</b>
1	до 15 февраля 2022 года		—		1 281,00
2	до 15 апреля 2022 года		—		1 281,00
3	до 15 июня 2022 года		—		1 281,00
4	до 15 августа 2022 года		—		1 281,00
5	до 15 октября 2022 года		—		1 281,00
6	до 15 декабря 2022 года		—		1 281,00
	<b>Итого (за 2022 год)</b>		—		<b>7 686,00</b>
1	до 15 февраля 2023 года		—		1 333,50
2	до 15 апреля 2023 года		—		1 333,50
3	до 15 июня 2023 года		—		1 333,50
4	до 15 августа 2023 года		—		1 333,50
5	до 15 октября 2023 года		—		1 333,50
6	до 15 декабря 2023 года		—		1 333,50
	<b>Итого (за 2023 год)</b>		—		<b>8 001,00</b>

**Срок внесения арендной платы в последующие годы: равными частями до 15 февраля, до 15 апреля до 15 июля, до 15 августа, до 15 октября, до 15 декабря текущего года.**

Платежные реквизиты для перечисления арендной платы в части минимального размера (федеральный бюджет):

НАИМЕНОВАНИЕ ПОЛУЧАТЕЛЯ: Агентство лесного хозяйства Камчатского края

ИНН: 4101145761

КПП: 410101001

БАНК ПОЛУЧАТЕЛЯ: Отделение Петропавловск-Камчатский Банка России// Управление Федерального казначейства по Камчатскому краю г. Петропавловск-Камчатский

БИК БАНКА: 013002402

№ СЧЕТА: 031006430000000013800

К/СЧЕТ: 401028109453700000031

ОКТМО: 30613401

УИН для платежных поручений – устанавливается при выставлении счета

КБК: 053 1 12 04012 01 6000 120

Платежные реквизиты для перечисления арендной платы в части превышения минимального размера (бюджет Камчатского края):

КБК: 848 1 12 04014 02 0000 120

Арендодатель

Арендатор:

\_\_\_\_\_  
(фамилия, имя, отчество (последнее при наличии),  
подпись, печать)

\_\_\_\_\_  
(фамилия, имя, отчество (последнее при наличии),  
подпись, печать)



А К Т  
приема-передачи лесного участка, переданного в аренду  
в целях осуществления рекреационной деятельности

\_\_\_\_\_ (место)

«\_\_» \_\_\_\_\_ 20\_\_ г.

Арендодатель в лице \_\_\_\_\_,  
и Арендатор в лице \_\_\_\_\_ составили  
настоящий акт о том, что на основании договора аренды лесного участка  
от \_\_\_\_\_ № \_\_\_\_\_ первый передал, а второй принял лесной участок для  
осуществления рекреационной деятельности, имеющий местоположение:  
Российская Федерация, Камчатский край, Елизовский муниципальный район,  
Елизовское лесничество, квартал 848 часть выдела 7 Петропавловского участкового  
лесничества (б. Козельское).

Кадастровый номер 41:05:0101010:4315.

Характеристики лесного участка

1. Распределение земель

Общая площадь, всего	В том числе (га)									
	лесные земли					нелесные земли				
	занятые лесными насажде- ниями	лесные культуры	лесные питом- ники, плантации	не занятые лесными насажде- ниями	итого	доро- ги	просеки	болота	другие	итого
1	2	3	4	5	6	7	8	9	10	11
1,4000	1,4000	—	—	—	1,4000	—	—	—	—	—

2. Характеристика насаждений

Целевое назначение лесов	Лесничество	Участковое лесничество/ лесничество (при урочище (при наличии))	Лесной квартал/ Лесотакса- ционный выдел	Хозяйство, преоблада- ющая порода	Площадь (га)/запас древесины (куб. м) всего	В том числе по группам возраста древостоя (га/куб. м)			
						мо- лод- няки	средне- воз- растные	приспе- вающие	спелые и пере- стойные
1	2	3	4	5	6	7	8	9	10
Защитные леса – ценные леса – нересторноохранные полосы лесов	(Елизовское)	Петропавловское (б. Козельское)	848/ часть 7	Твл/Бк	1,4000/112	—	—	—	1,4000/112
Итого					1,4000/112	—	—	—	1,4000/112

### 3. Средние таксационные показатели насаждений лесного участка

Целевое назначение лесов	Лесной квартал/Лесотаксационный выдел	Хозяйство, преобладающая порода	Состав	Возраст	Бонитет	Полнота	Средний запас древесины лесных насаждений (куб. м/га)			
							молодняки	средневозрастные	приспевающие	спелые и перестойные
1	2	3	4	5	6	7	8	9	10	11
Защитные леса – ценные леса – нерестоохранные полосы лесов	848/часть 7	Твл/Бк Склон Ю -18	10 Бк	160	5	0,5	–	–	–	80

### 4. Объекты лесной инфраструктуры

№ п/п	Лесничество	Участковое лесничество/урочище (при наличии)	Лесной квартал	Лесотаксационный выдел	Наименование объекта	Единица измерения	Объем
1	2	3	4	5	6	7	8
1	Елизовское	Петропавловское (б. Козельское)	848	часть 7	Объекты лесной инфраструктуры отсутствуют	–	–

### 5. Особо защитные участки лесов

№ п/п	Лесничество	Участковое лесничество/урочище (при наличии)	Лесной квартал	Лесотаксационный выдел	Назначение	Площадь (га)
1	2	3	4	5	6	7
1	Елизовское	Петропавловское (б. Козельское)	848	часть 7	Особо защитные лесные участки отсутствуют	–

### 6. Объекты, не связанные с созданием лесной инфраструктуры

№ п/п	Лесничество	Участковое лесничество/урочище (при наличии)	Лесной квартал	Лесотаксационный выдел	Наименование объекта	Единица измерения	Объем
1	2	3	4	5	6	7	8
1	Елизовское	Петропавловское (б. Козельское)	848	часть 7	Объекты, не связанные с созданием лесной инфраструктуры, отсутствуют	–	–

### 7. Права третьих лиц - лесной участок обременений не имеет.

Передал:

от Арендодателя

/\_\_\_\_\_/\_\_\_\_\_  
(фамилия, имя, отчество (последнее при наличии),  
подпись, печать)

Принял:

от Арендатора

/\_\_\_\_\_/\_\_\_\_\_  
(фамилия, имя, отчество (последнее при наличии),  
подпись, печать)



Объемы и сроки исполнения работ  
по обеспечению пожарной и санитарной безопасности  
на арендуемом лесном участке

Целевое назначение лесов	Виды мероприятий	Единица измерения	Среднегодовой объем	Срок исполнения
Обеспечение пожарной безопасности в лесах				
Защитные леса – ценные леса – нерестоохраняемые полосы лесов	Размещение аншлагов противопожарной направленности	шт.	1	В течение пожароопасного периода
	Создание пункта сосредоточения пожарного инвентаря <sup>1</sup>	шт.	1	В течение срока действия договора
Обеспечение санитарной безопасности в лесах				
Защитные леса – ценные леса – нерестоохраняемые полосы лесов	Осуществлять мероприятия в соответствии с постановлением Правительства Российской Федерации от 09.12.2020 № 2047 «О правилах санитарной безопасности в лесах»	га	1,4000	Постоянно на срок действия договора

<sup>1</sup>- Формируется в соответствии с приказом Минприроды России от 28.03.2014 № 161 «Об утверждении видов средств предупреждения и тушения лесных пожаров, нормативов обеспеченности данными средствами лиц, использующих леса, норм наличия средств предупреждения и тушения лесных пожаров при использовании лесов».

Арендатор обязуется осуществлять обеспечение пожарной безопасности и санитарной безопасности в лесах на арендуемом участке в объемах, в сроки и в порядке, предусмотренных проектом освоения лесного участка, прошедшим государственную экспертизу.

Примечание: указанный объем и перечень мероприятий могут быть изменены на основании проекта освоения лесов, прошедшего государственную экспертизу и получившего положительное заключение экспертной комиссии.

Арендодатель

Арендатор:

\_\_\_\_\_  
(фамилия, имя, отчество (последнее при наличии),  
подпись, печать)

\_\_\_\_\_  
(фамилия, имя, отчество (последнее при наличии),  
подпись, печать)



**АГЕНТСТВО ЛЕСНОГО ХОЗЯЙСТВА  
И ОХРАНЫ ЖИВОТНОГО МИРА КАМЧАТСКОГО КРАЯ  
ПРИКАЗ**

20.11.2019 № 1187-пр

г. Петропавловск-Камчатский

Об утверждении проектной  
документации лесного участка от  
22.04.2019 г. № 15

В соответствии со статьями 7, 41, 70.1, 83 Лесного кодекса Российской Федерации от 04.12.2006 № 200-ФЗ, Федеральным законом от 04.12.2006 № 201-ФЗ «О введении в действие Лесного кодекса Российской Федерации», пунктом 2 части 1 статьи 11.3, статьей 11.4 Земельного кодекса Российской Федерации от 25.10.2001 № 136-ФЗ, приказом Минприроды России от 03.02.2017 № 54 «Об утверждении Требований к составу и к содержанию проектной документации лесного участка, порядка ее подготовки», постановлением Правительства Камчатского края от 28.04.2011 № 165-П «Об утверждении Положения об Агентстве лесного хозяйства и охраны животного мира Камчатского края», на основании приказа Агентства лесного хозяйства и охраны животного мира Камчатского края от 05.09.2017 № 751-пр (в редакции приказа от 16.01.2018 № 24-пр) «О предоставлении полномочий» и заявления Индивидуального предпринимателя Богданова В.В. от 22.10.2019

**ПРИКАЗЫВАЮ:**

1. Утвердить проектную документацию лесного участка от 22.04.2019 г. № 15 площадью 0,3800 га, формируемого из лесного (земельного) участка с кадастровым номером 41:00:0000000:3, имеющего следующее местоположение: Камчатский край, Елизовский район, Елизовское лесничество квартал 276 часть выдела 23 Начикинского участкового лесничества.  
Вид использования лесов – осуществление рекреационной деятельности.
2. Срок действия настоящего приказа 2 года с момента его подписания.
3. Контроль за исполнением настоящего приказа оставляю за собой.

Заместитель руководителя Агентства

А.В. Лебедько



## ПРОЕКТНАЯ ДОКУМЕНТАЦИЯ ЛЕСНОГО УЧАСТКА

г. Елизово  
(населенный пункт)

№ 15

от «22» апреля 2019 г.  
(дата)

### 1. Местоположение, границы и площадь проектируемого лесного участка

Субъект Российской Федерации	Камчатский край
Муниципальное образование	Елизовский район
Категория земель	Земли лесного фонда
Лесничество (лесопарк)	Елизовское
Участковое лесничество (урочище)	Начикинское
Целевое назначение лесов,	Защитные леса
категория защитности лесов	леса, расположенные в первой, второй и третьей зонах округов санитарной (горно-санитарной) охраны лечебно-оздоровительных местностей и курортов,
Квартал (выдел/часть выдела)	276 (часть выдела 23)
Площадь проектируемого лесного участка, га <sup>1</sup>	0,3800

Местоположение и границы лесного участка указаны на схеме расположения проектируемого лесного участка.<sup>2</sup>

### 2. Целевое назначение лесов

В соответствии с приказом Федерального агентства лесного хозяйства от «09» декабря 2008г. № 379 «Об определении количества лесничеств на территории Камчатского края и установлении их границ» (с изменениями утвержденными Приказами Федерального агентства лесного хозяйства от 03 декабря 2009 г. № 499 и от 27.03.2018 №233) Начикинское участковое лесничество входит в состав Елизовского лесничества.

На момент проектирования лесного участка, на территории Елизовского лесничества распространяется действие лесохозяйственного регламента, утвержденного приказом Агентства лесного хозяйства и охраны животного мира Камчатского края от 26.10.2018 № 750-пр.

<sup>1</sup> Указывается проектная площадь проектируемого лесного участка, вычисленная с использованием технологических и программных средств. Значение площади земельного участка может быть уточнено при проведении кадастровых работ не более чем на десять процентов. Площадь указывается с точностью до четырех цифр после запятой.

<sup>2</sup> Для вычерчивания карта-схемы расположения лесного участка используются фрагменты картографических материалов: планшеты масштабом 1:10 000 или 1:25 000, планы лесных насаждений масштабом 1:25 000 или 1:50 000, карта-схемы лесничества масштабом 1: 100 000

Леса на территории Камчатского края в соответствии со статьями 10, 110-118 Лесного кодекса Российской Федерации, статьей 8 Федерального закона от 04.12.2006 г. № 201-ФЗ «О введении в действие Лесного кодекса Российской Федерации», Приказом Рослесхоза № 269 от 05.07.2010 г. (с изменениями внесенными Приказами Рослесхоза от 20.08.2012 № 364, от 17.07.2013 № 201, от 18.09.2015 № 321) отнесены к защитным лесам, эксплуатационным лесам, резервным лесам, что отражено в Лесном плане Камчатского края, утвержденном постановлением Губернатора Камчатского края от 21.12.2018 № 107, и лесохозяйственном регламенте Елизовского лесничества, утвержденном приказом Агентства лесного хозяйства и охраны животного мира Камчатского края от «26» октября 2018г. № 750-пр

Согласно указанным документам лесного планирования квартал 276 Начикинского участкового лесничества, в котором расположен проектируемый лесной участок, относится к защитным лесам - лесам, расположенным в первой, второй и третьей зонах округов санитарной (горно-санитарной) охраны лечебно-оздоровительных местностей и курортов.

### 3. Количественные и качественные характеристики проектируемого лесного участка

Количественные и качественные характеристики проектируемого лесного участка составлены на основании данных государственного лесного реестра Елизовского лесничества.

Таблица 1.

Распределение земель

Общая площадь, га	в том числе									
	лесные земли					нелесные земли				
	занятые лесными насаждениями, всего	в том числе, покрытые лесными культурами	лесные питомники, плантации	не занятые лесными насаждениями	итого	дороги	просеки	болота	другие	итого
1	2	3	4	5	6	7	8	9	10	11
0,3800	0,3800	-	-	-	0,3800	-	-	-	-	-

Таблица 2.

Характеристика насаждений

Участковое лесничество/урочище (при наличии)	Номер квартала	Номер выдел	Состав насаждения или характеристика лесного участка при отсутствии насаждения	Площадь (га)/запас древесины (куб. м)	в том числе по группам возраста древостоя (га/куб. м)			
					молодняки	средневозрастные	приспевающие	спелые и перестойные
					6	7	8	9
Начикинское	276	23 часть	10 Б6	0,3800/8,0	-	0,3800/8,0	-	-
	Итого:			0,3800/8,0	-	0,3800/8,0	-	-



Таблица 3.

## Средние таксационные показатели насаждений лесного участка

Целевое назначение лесов	Номер квартала (выдела)	Хозяйство, преобладающая порода	Состав насаждений	Возраст	Бонитет	Полнота	Средний запас древесины (куб. м/га)		
							средне-возрастные	приспевающие	спелые и перестойные
1	2	3	4	5	6	7	8	9	10
Защитные леса, расположенные в первой, второй и третьей зонах округов санитарной (горно-санитарной) охраны лечебно-оздоровительных местностей и курортов	276 (23 часть)	Мгл /Бб	10 Бб	60	5	0,3	20	-	-

Таблица 4.

## Виды и объемы использования лесов на проектируемом лесном участке

Целевое назначение лесов	Хозяйство (хвойное, твердолист-венное, мягколист-венное)	Площадь, (га)	Единица измерения	Объем использова-ния лесов (изъятия лесных ресурсов)
1	2	3	4	6
Вид использования лесов осуществление рекреационной деятельности				
Цель предоставления лесного участка аренда				
Защитные леса, расположенные в первой, второй и третьей зонах округов санитарной (горно-санитарной) охраны лечебно-оздоровительных местностей и курортов	мягколиственное	0,3800	-	-

## 4. Виды разрешенного использования лесов на проектируемом лесном участке

Лесохозяйственным регламентом Елизовского лесничества в квартале 276 Елизовского лесничества Начикинского участкового лесничества (пункт 10 приказа Минприроды России от 03.02.2017 № 54 «Об утверждении Требований к составу и к содержанию проектной документации лесного участка, порядка ее подготовки) и соответственно на проектируемом лесном участке установлены следующие виды разрешенного использования лесов:

## - Осуществление рекреационной деятельности;

- Строительство и эксплуатация водохранилищ, иных искусственных водных объектов, а также гидротехнических сооружений, морских портов, морских терминалов, речных портов, причалов;

- Строительство, реконструкция, эксплуатация линейных объектов;

- Осуществление религиозной деятельности.

## 5. Сведения об обременения проектируемого лесного участка

По данным государственного лесного реестра проектируемый лесной участок в квартале 276 Елизовского лесничества Начикинского участкового лесничества не имеет обременения.  
(наименование документа, реквизиты, вид использования, срок использования)

## 6. Сведения об ограничении использования лесов

С учетом целевого назначения и правового режима лесов, установленного лесным законодательством Российской Федерации, лесохозяйственным регламентом Елизовского лесничества предусмотрены следующие ограничения в использовании лесов: Запрещается всякая деятельность, которая может привести к ухудшению качества и истощению природных ресурсов и объектов, обладающих лечебными свойствами (Постановление Правительства РФ № 1425 от 07.12.1996г. «Об утверждении Положения об округах санитарной и горносанитарной охраны лечебно-оздоровительных местностей и курортов» в ред. от 05.06.2013 года).

Согласно правилам использования лесов, для осуществления рекреационной деятельности на лесных участках, предоставленных для осуществления рекреационной деятельности, подлежат сохранению природные ландшафты, объекты животного мира, растительного мира, водные объекты. Леса для осуществления рекреационной деятельности используются способами, не наносящими вреда окружающей среде и здоровью человека.

Использование лесов для осуществления рекреационной деятельности не должно препятствовать праву граждан пребывать в лесах.

Не допускается: повреждение лесных насаждений, растительного покрова и почвы за пределами предоставленного участка и на участке, захламливание территории, проезд транспортных средств по произвольным маршрутам.

## 7. Сведения о наличии зданий, сооружений, объектов, связанных с созданием лесной инфраструктуры и объектов, не связанных с созданием лесной инфраструктуры на проектируемом лесном участке

Таблица 5.

№ п.п.	Участковое лесничество/ урочище (при наличии)	Номер квартала	Номер выдела	Площадь объекта, (га)	Наименование объекта
1	2	3	4	5	6
1	Начикинское	276	23 часть	-	Объекты, связанные с созданием лесной инфраструктуры и объекты, не связанные с созданием лесной инфраструктуры на проектируемом лесном участке отсутствуют



**8. Сведения о наличии на проектируемом лесном участке особо защитных участков лесов, особо охраняемых природных территорий, зон с особыми условиями использования территорий**

Согласно данным государственного лесного реестра на проектируемом лесном участке существуют особо защитные участки лесов (ОЗУ), особо охраняемых природных территорий (ООПТ), зоны с особыми условиями использования территорий.

Таблица 6.

№ п.п.	Участковое лесничество/ урочище (при наличии)	Номер квартала	Номер выдел	Виды ОЗУ, наименование ООПТ, виды зон с особыми условиями использования территорий	Общая площадь, га
1	2	3	4	5	6
1	Начикинское	276	23 часть	Защитные леса- леса, расположенные в первой, второй и третьей зонах округов санитарной (горно-санитарной) охраны лечебно-оздоровительных местностей и курортов	0,3800

**9. Проектирование вида использования лесов лесного участка**

Согласно лесохозяйственному регламенту Елизовского лесничества, зона планируемого освоения лесов для осуществления рекреационной деятельности, не установлена

(наименование вида использования лесов)

**При проектировании лесного участка сделаны следующие замечания и предложения:**

Использовать лесной участок исключительно по целевому назначению в соответствии с лесным законодательством, соблюдать Правила пожарной безопасности в лесах и Санитарной безопасности в лесах. Соблюдать требования распоряжений Правительства Российской Федерации от 27.05.2013 № 849-р и от 17.07.2012 № 1283-р.

Сведения о наличии кадастрового (условного, номера учетной записи в государственном лесном реестре) номера лесного (земельного) участка, из которого образуется лесной участок: Лесной (земельный) участок будет образован из лесного (земельного) участка с кадастровым номером 41:00:0000000:3.

Согласованно:

Начальник Елизовского филиала КГКУ  
«Камчатские лесничества»

Индивидуальный предприниматель

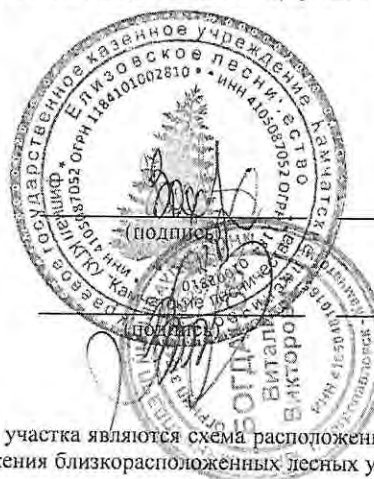

Захарченко Н.В.  
(Ф.И.О.)

Богданов В.В.  
(Ф.И.О.)

Неотъемлемой частью проектной документации лесного участка являются схема расположения проектируемого лесного участка, пояснительная записка к проекту, карта-схема расположения близкорасположенных лесных участков (приложения №№ 1, 1а, 2, 3

Камчатский край  
Елизовский район  
Земли лесного фонда  
Елизовское  
276 (23 часть)  
Начикинское  
Осуществление рекреационной деятельности  
Аренда  
0,3800 га  
Защитные леса - леса, расположенные в первой, второй и третьей зонах округов санитарной (горно-санитарной) охраны лечебно-оздоровительных местностей и курортов  
1:50 000

1:50 000

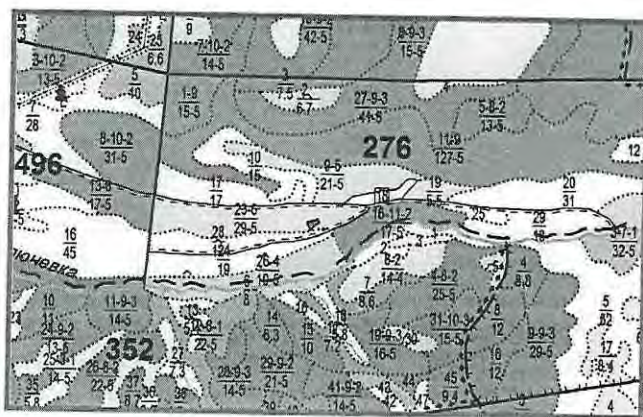
[illegible]

Богданов В.В.  
(Ф.И.О.)



# План лесного участка

Адрес (местоположение) Камчатский край, Елизовский район, Елизовское лесничество, квартал 276 (часть выдела 23) Начикинского участкового лесничества.

Вид разрешенного использования Осуществление рекреационной деятельности

Площадь 0,3800 га

Целевое назначение лесов Защитные леса- леса, расположенные в первой, второй и третьей зонах округов санитарной (горно-санитарной) охраны лечебно-оздоровительных местностей и курортов

Масштаб 1:2000

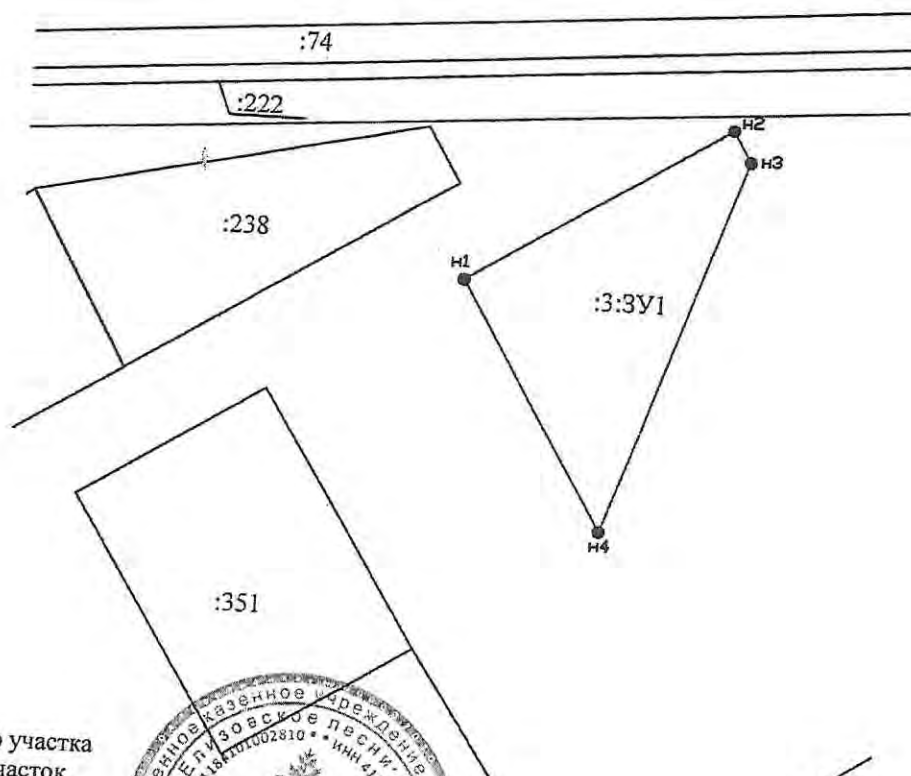

• -поворотные точки лесного участка  
:3:3У проектируемый лесной участок  
:351 существующий ЗУ

\_\_\_\_\_ границы лесного участка  
Начальник Елизовского филиала КГКУ  
«Камчатские лесничества»  
Индивидуальный предприниматель

Захарченко Н.В.  
Богданов В.В.  
Географические координаты  
(используемая система координат МСК 41)

Номер точки	X, м	Y, м	Длина линии, м	азимут гр. мин.
H1	594 557,05	1 337 310,93		
H2	594 602,42	1 337 382,55	84,78	57 ° 38,8'
H3	594 593,82	1 337 387,66	10,00	149 ° 16,9'
H4	594 488,68	1 337 351,90	111,05	198 ° 47,0'
H1	594 557,05	1 337 310,93	79,71	329 ° 04,1'

## ПОЯСНИТЕЛЬНАЯ ЗАПИСКА

### Заявитель:

Индивидуальный предприниматель Богданов В.В.

ИНН 410504810185 ОГРНИП 315417700002049

Паспорт серия 3011 № 467655, выдан Отделением ОФМС России по Камчатскому краю в Елизовском районе

Почтовый адрес: 684000, Россия, Камчатский край, Елизовский район, г. Елизово, ул. Томская, д. 14. Телефон: 8-902-464-34-28; 8-962-291-61-31

### Обоснование проектируемого лесного участка:

Лесной участок проектируется с целью его постановки на кадастровый учет и дальнейшего предоставления для осуществления рекреационной деятельности, в соответствии с Лесным планом Камчатского края и Лесохозяйственным регламентом Елизовского лесничества.

### Местонахождение лесного участка и его площадь:

Участок расположен в защитных лесах- лесах, расположенных в первой, второй и третьей зонах округов санитарной (горно-санитарной) охраны лечебно-оздоровительных местностей и курортов Елизовского лесничества квартал 276 часть выдела 23 Начикинского участкового лесничества

Площадь лесного участка составляет – 0,3800 га.

### Целевое назначение лесов:

Защитные леса- леса, расположенные в первой, второй и третьей зонах округов санитарной (горно-санитарной) охраны лечебно-оздоровительных местностей и курортов

### Вид разрешенного использования:

лесной участок формируется для одного вида: осуществление рекреационной деятельности

Пункт 8 статьи 25 Лесного кодекса Российской Федерации.

Соответствует Лесохозяйственному регламенту Елизовского лесничества.

### Обоснование площади и конфигурации:

Лесной участок сформирован в соответствии с требованиями приказа Министерства природных ресурсов Российской Федерации от 3 февраля 2017 года № 54 «Об утверждении Требований к составу и к содержанию проектной документации лесного участка, порядка ее подготовки» далее – Приказ и Правил использования лесов для осуществления рекреационной деятельности (далее – Правила), утвержденными Приказом Министерства природных ресурсов РФ от 21.02.2012 г. № 62 в границах Елизовского лесничества.

В соответствии с Приказом и Правилами лесной участок сформирован:

- на лесных покрытых лесной растительностью землях;
- в границах:

квартала 276 часть выдела 23 Начикинского участкового лесничества Елизовского лесничества в соответствии с требованием к минимальной территориальной единице проектирования лесных участков для осуществления рекреационной деятельности, которой является часть лесотаксационного выдела.

Конфигурация лесного участка: лесной участок имеет четырехугольную неправильную форму.

### Сведения об ограничении использования лесов:

Устанавливаются ограничения в соответствии со статьей 105 Лесного кодекса Российской Федерации.

### Сведения о смежных и близкорасположенных лесных участках:

Смежные лесные участки отсутствуют

Близкорасположенные лесные участки:

ООО «Аквариус». Договор № 25-П от 07.06.08г. Осуществление рекреационной деятельности, номер кадастровый 41:05:0101014:97 (25,0 га).

- ФГУП «Государственная корпорация по организации воздушного движения в Российской Федерации». Договор №51 от 18.08. 2008г. Строительство, реконструкция, эксплуатация линий



электропередачи, линий связи, дорог, трубопроводов и других линейных объектов, номер учетной записи в государственном лесном реестре: 138-2008-08 кадастровый номер 41:05:0101014:98 (1,672 га).

- ФГУ "Дирекция экспериментально-производственных заводов по воспроизводству и мониторингу анадромных видов рыб". Постоянное (бессрочное) пользование. Строительство и эксплуатация водохранилищ и иных искусственных водных объектов, а также гидротехнических сооружений и специализированных портов. Приказ № 80-пр от 20.05.2009г. номер учетной записи в государственном лесном реестре: 250-2008-11 (6,35 га). Кадастровый номер 41:05:0101014:99
- ООО "Камчатэкотур". Договор № 53 от 29.12.2010 г. Строительство, реконструкция, эксплуатация линий электропередачи, линий связи, дорог, трубопроводов и других линейных объектов, номер учетной записи в государственном лесном реестре: 82-2010-11(0,896га). Кадастровый номер 41:05:0101010:3634
- Земельный участок с кадастровым номером 41:05:0101014:46 для размещения Малкинского рыбоводного завода 4,2380 га
- Земельный участок с кадастровым номером 41:05:0101014:92 для строительства радиотелевизионной станции (РТС) цифрового вещания 0,0324 га
- Земельный участок с кадастровым номером 41:05:0101014:61 ведение личного подсобного хозяйства 0,3 га
- Земельный участок с кадастровым номером 41:05:0101014:235 для осуществления рекреационной деятельности 10,0 га, договор аренды от 09.01.2018 № 3-А ИП Колесников В.В.
- Земельный участок с кадастровым номером 41:05:0101014:228 для выполнения работ по геологическому изучению недр, разработка месторождений полезных ООО «Аквариус» договор аренды от 14.04.2016 № 12. номер учетной записи в государственном лесном реестре 6-2016-09
- Земельный участок с кадастровым номером 41:05:0101014:18 для строительства туристической базы 0,3152 га
- Земельный участок с кадастровым номером 41:05:0101014:74 для эксплуатации подъездной автодороги к с.Малки
- Земельный участок с кадастровым номером 41:05:0101014:222
- Земельный участок с кадастровым номером 41:05:0101014:351 для использования по назначению участков лесного фонда 0,5 га
- Земельный участок с кадастровым номером 41:05:0101014:237 для осуществления рекреационной деятельности 0,3170 га, ИП Богданов В.В. договор аренды от 24.09.2018 № 9-А
- Земельный участок с кадастровым номером 41:05:0101014:236 для осуществления рекреационной деятельности 0,3380 га, ИП Богданов В.В. договор аренды от 24.09.2018 № 8-А
- Земельный участок с кадастровым номером 41:05:0101014:238 для осуществления рекреационной деятельности 0,3830 га, ИП Богданов В.В. договор аренды от 24.09.2018 № 10-А
- Земельный участок с кадастровым номером 41:05:0101014:350 для осуществления рекреационной деятельности 0,3000 га
- Земельный участок с кадастровым номером 41:05:0101014:239 для осуществления рекреационной деятельности 0,3000 га

Лесной участок, образуемый по проектной документации лесного участка от 02.10.2018 № 48, утвержденной приказом Агентства лесного хозяйства и охраны животного мира Камчатского края от 23.01.2019 № 47

Лесной участок (скважина) ООО «Аквариус» с номером учетной записи в ЕЛР 6-2016-04

Начальник Елизовского филиала КГКУ  
«Камчатские лесничества»  
(наименование лесничества)



Захарченко Н.В.  
(Ф.И.О.)

# КАРТА-СХЕМА РАСПОЛОЖЕНИЯ БЛИЗКОРАСПОЛОЖЕННЫХ ЛЕСНЫХ УЧАСТКОВ

Адрес (местоположение)

Камчатский край, Елизовский район, Елизовское лесничество,  
квартал 276, 352 Начикинского участкового лесничества

Целевое назначение лесов

Защитные леса - леса, расположенные в первой, второй и третьей зонах округов санитарной (горно-санитарной) охраны лечебно-оздоровительных местностей и курортов

Масштаб

1:25 000

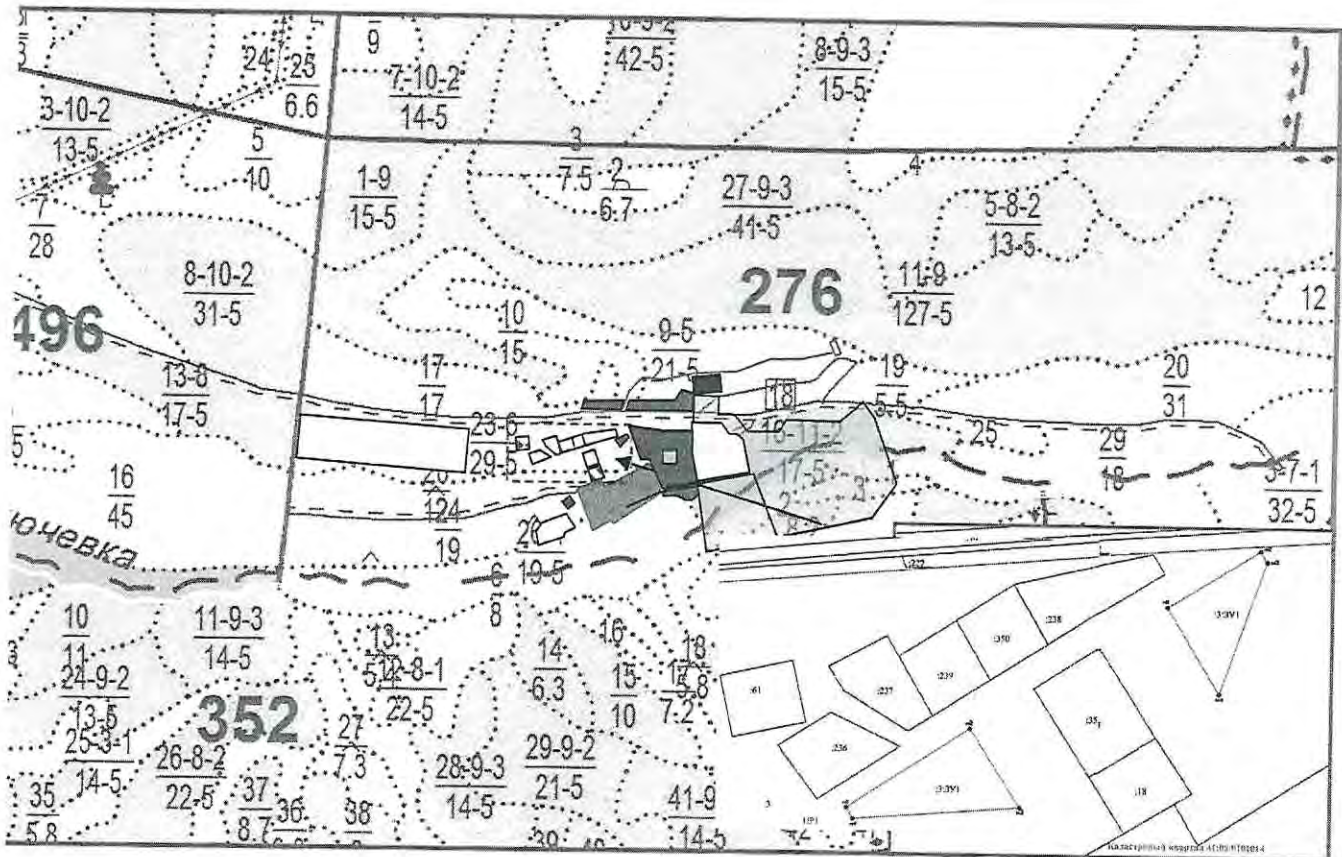

## Условные обозначения:

- ♦ - проектируемый лесной участок

Близкорасположенные лесные (земельные) участки:



ООО «Аквариус». Договор № 25-П от 07.06.08г. Осуществление рекреационной деятельности.  
номер кадастровый 41:05:0101014:230 (21га).

■ - ФГУП «Государственная корпорация по организации воздушного движения в Российской Федерации». Договор №51 от 18.08. 2008г. Строительство, реконструкция, эксплуатация линий электропередачи, линий связи, дорог, трубопроводов и других линейных объектов, номер учетной записи в государственном лесном реестре: 138-2008-08 кадастровый номер 41:05:0101014:98 (1,672 га).

— ФГУ "Дирекция экспериментально-производственных заводов по воспроизводству и мониторингу а надромных видов рыб". Постоянное (бессрочное) пользование. Строительство и эксплуатация водохранилищ и иных искусственных водных объектов, а также гидротехнических сооружений и специализированных портов. Приказ № 80-пр от 20.05.2009г. номер учетной записи в государственном лесном реестре: 250-2008-11 (6,35 га). Кадастровый номер 41:05:0101014:99

— ООО " Камчатэкотур". Договор № 53 от 29.12.2010 г. Строительство, реконструкция, эксплуатация линий электропередачи, линий связи, дорог, трубопроводов и других линейных объектов, номер учетной записи в государственном лесном реестре: 82-2010-11(0,896га). Кадастровый номер 41:05:0101010:3634

Земельный участок с кадастровым номером 41:05:0101014:46



для размещения Малкинского рыбоводного завода 4,2380 га

- ◆ Земельный участок с кадастровым номером 41:05:0101014:92 для строительства радиотелевизионной станции (РТС) цифрового вещания 0,0324 га
- Земельный участок с кадастровым номером 41:05:0101014:18 для строительства туристической базы 0,3152 га
- Земельный участок с кадастровым номером 41:05:0101014:61 ведение личного подсобного хозяйства 0,3 га

 Земельный участок с кадастровым номером 41:05:0101014:235

для использования по назначению участков лесного фонда 10,0 га

◆ - Земельный участок с кадастровым номером 41:05:0101014:228 для выполнения работ по геологическому изучению недр, разработка месторождений полезных ООО «Аквариус» договор аренды от 14.04.2016 № 12. номер учетной записи в государственном лесном реестре 6-2016-09

----- - Земельный участок с кадастровым номером 41:05:0101014:74 для эксплуатации подъездной автодороги к с.Малки

- Земельный участок с кадастровым номером 41:05:0101014:222

- Земельный участок с кадастровым номером 41:05:0101014:351

для использования по назначению участков лесного фонда 0,5 га

- Земельный участок с кадастровым номером 41:05:0101014:237

для осуществления рекреационной деятельности 0,3170 га, ИП Богданов В.В. договор аренды от 24.09.2018 № 9-А

- Земельный участок с кадастровым номером 41:05:0101014:236

для осуществления рекреационной деятельности 0,3380 га, ИП Богданов В.В. договор аренды от 24.09.2018 № 8-А

- Земельный участок с кадастровым номером 41:05:0101014:238

для осуществления рекреационной деятельности 0,3830 га, ИП Богданов В.В. договор аренды от 24.09.2018 № 10-А

- Земельный участок с кадастровым номером 41:05:0101014:350

для осуществления рекреационной деятельности 0,3000 га

- Земельный участок с кадастровым номером 41:05:0101014:239

для осуществления рекреационной деятельности 0,3000 га

 Лесной участок, образуемый по проектной документации лесного участка от 02.10.2018 № 48, утвержденной приказом Агентства лесного хозяйства и охраны животного мира Камчатского края от 23.01.2019 № 47

- Лесной участок (скважина) ООО «Аквариус» с номером учетной записи в ГЛР 6-2016-04

Начальник Елизовского филиала КГКУ

«Камчатские лесничества»

(наименование лесничества)



Захарченко Н.В.

(Ф.И.О.)

Прошито, скреплено печатью 11 листов  
Начальник Елизовского филиала КГКУ  
«Камчатские лесничества»  
Н.В. Захарченко  
Индивидуальный предприниматель  
В.В. Богданов





Выписка из Единого государственного реестра недвижимости об объекте недвижимости

Сведения о характеристиках объекта недвижимости

На основании запроса от 07.04.2021, поступившего на рассмотрение 08.04.2021, сообщаем, что согласно записям Единого государственного реестра недвижимости:

Земельный участок			
вид объекта недвижимости			
Лист № 1 раздела 1	Всего листов раздела 1: 2	Всего разделов: 5	Всего листов выписки: 7
8 апреля 2021г. № КУВИ-002/2021-33948071			
Кадастровый номер:	41:05:0101014:358		
Номер кадастрового квартала:	41:05:0101014		
Дата присвоения кадастрового номера:	27.10.2020		

Ранее присвоенный государственный учетный номер:	данные отсутствуют
Местоположение:	Российская Федерация, Камчатский край, Елизовский район, Елизовское лесничество, квартал 276 часть выдела 23 Начикинского участкового лесничества
Площадь:	3800 +/- 108
Кадастровая стоимость, руб.:	15352
Кадастровые номера расположенных в пределах земельного участка объектов недвижимости:	данные отсутствуют
Кадастровые номера объектов недвижимости, из которых образован объект недвижимости:	41:00:0000000:3
Кадастровые номера образованных объектов недвижимости:	данные отсутствуют
Категория земель:	Земли лесного фонда
Виды разрешенного использования:	осуществление рекреационной деятельности
Сведения о кадастровом инженере:	9717, образованием земельного участка путем раздела земельного участка с кадастровым номером 41:00:0000000:3 с сохранением исходного земельного участка в измененных границах, расположенного: Камчатский край, Елизовский р-н, Елизовское лесничество, квартал 276 часть выдела 23 Начикинского участкового лесничества, 65-МП/20, 2020-06-20
Сведения о лесах, водных объектах и об иных природных объектах, расположенных в пределах земельного участка:	данные отсутствуют
Сведения о том, что земельный участок полностью расположен в границах зоны с особыми условиями использования территории, территории объекта культурного наследия, публичного сервитута:	данные отсутствуют

полное наименование должности	подпись	инициалы, фамилия
	М.П.	

Земельный участок			
вид объекта недвижимости			
Лист № 2 раздела 1	Всего листов раздела 1: 2	Всего разделов: 5	Всего листов выписки: 7
8 апреля 2021г. № КУВИ-002/2021-33948071			
Кадастровый номер: 41:05:0101014:358			
Сведения о том, что земельный участок расположен в границах особой экономической зоны, территории опережающего социально-экономического развития, зоны территориального развития в Российской Федерации, игорной зоны:	данные отсутствуют		
Сведения о том, что земельный участок расположен в границах особо охраняемой природной территории, охотничьих угодий, лесничеств:	данные отсутствуют		
Сведения о результатах проведения государственного земельного надзора:	данные отсутствуют		
Сведения о расположении земельного участка в границах территории, в отношении которой утвержден проект межевания территории:	данные отсутствуют		
Условный номер земельного участка:	данные отсутствуют		
Сведения о принятии акта и (или) заключении договора, предусматривающих предоставление в соответствии с земельным законодательством исполнительным органом государственного органа власти или органом местного самоуправления, находящегося в государственной или муниципальной собственности земельного участка для строительства наемного дома социального использования или наемного дома коммерческого использования:	данные отсутствуют		
Сведения о том, что земельный участок или земельные участки образованы на основании решения об изъятии земельного участка и (или) расположенного на нем объекта недвижимости для государственных или муниципальных нужд:	данные отсутствуют		
Сведения о том, что земельный участок образован из земель или земельного участка, государственная собственность на которые не разграничена:	данные отсутствуют		
Сведения о наличии земельного спора о местоположении границ земельных участков:	данные отсутствуют		
Статус записи об объекте недвижимости:	Сведения об объекте недвижимости имеют статус "актуальные"		
Особые отметки:	Сведения, необходимые для заполнения раздела: 4 - Сведения о частях земельного участка, отсутствуют.		
Получатель выписки:	Агентство лесного хозяйства и охраны животного мира Камчатского края		

полное наименование должности	подпись	инициалы, фамилия
		М.П.



Сведения о зарегистрированных правах

Земельный участок			
Вид объекта недвижимости			
Лист № 1 раздела 2	Всего листов раздела 2: 2	Всего разделов: 5	Всего листов выписки: 7
8 апреля 2021 г. № КУВИ-002/2021-33948071			
Кадастровый номер:		41:05:0101014:358	

1	Правообладатель (правообладатели):	1.1	Российская Федерация
2	Вид, номер, дата и время государственной регистрации права:	2.1	Собственность 41:05:0101014:358-41/014/2020-1 27.10.2020 07:21:21
3	Сведения об осуществлении государственной регистрации сделки, права без необходимого в силу закона согласия третьего лица, органа:	3.1	данные отсутствуют
4	Ограничение прав и обременение объекта недвижимости:	не зарегистрировано	
5	Договоры участия в долевом строительстве:	не зарегистрировано	
6	Заявленные в судебном порядке права требования:	данные отсутствуют	
7	Сведения о возращении в отношении зарегистрированного права:	данные отсутствуют	
8	Сведения о наличии решения об изъятии объекта недвижимости для государственных и муниципальных нужд:	данные отсутствуют	
9	Сведения о невозможности государственной регистрации без личного участия правообладателя или его законного представителя:	данные отсутствуют	
10	Правопритязания и сведения о наличии поступивших, но не рассмотренных заявлений о проведении государственной регистрации права (перехода, прекращения права), ограничения права или обременения объекта недвижимости, сделки в отношении объекта недвижимости:	отсутствуют	

полное наименование должности	подпись	инициалы, фамилия

М.П.

Земельный участок			
вид объекта недвижимости			
Лист № 2 раздела 2	Всего листов раздела 2: 2	Всего разделов: 5	Всего листов выписки: 7
8 апреля 2021г. № КУВИ-002/2021-33948071			
Кадастровый номер:		41:05:0101014:358	
11	Сведения о невозможности государственной регистрации перехода, прекращения, ограничения права на земельный участок из земель сельскохозяйственного назначения:	данные отсутствуют	

полное наименование должности	подпись	инициалы, фамилия
		М.П.



Описание местоположения земельного участка

Земельный участок			
Вид объекта недвижимости			
Лист № 1 раздела 3		Всего листов раздела 3: 1	Всего разделов: 5
8 апреля 2021г. № КУВИ-002/2021-33948071			Всего листов выписки: 7
Кадастровый номер:		41:05:0101014:358	

План (чертеж, схема) земельного участка

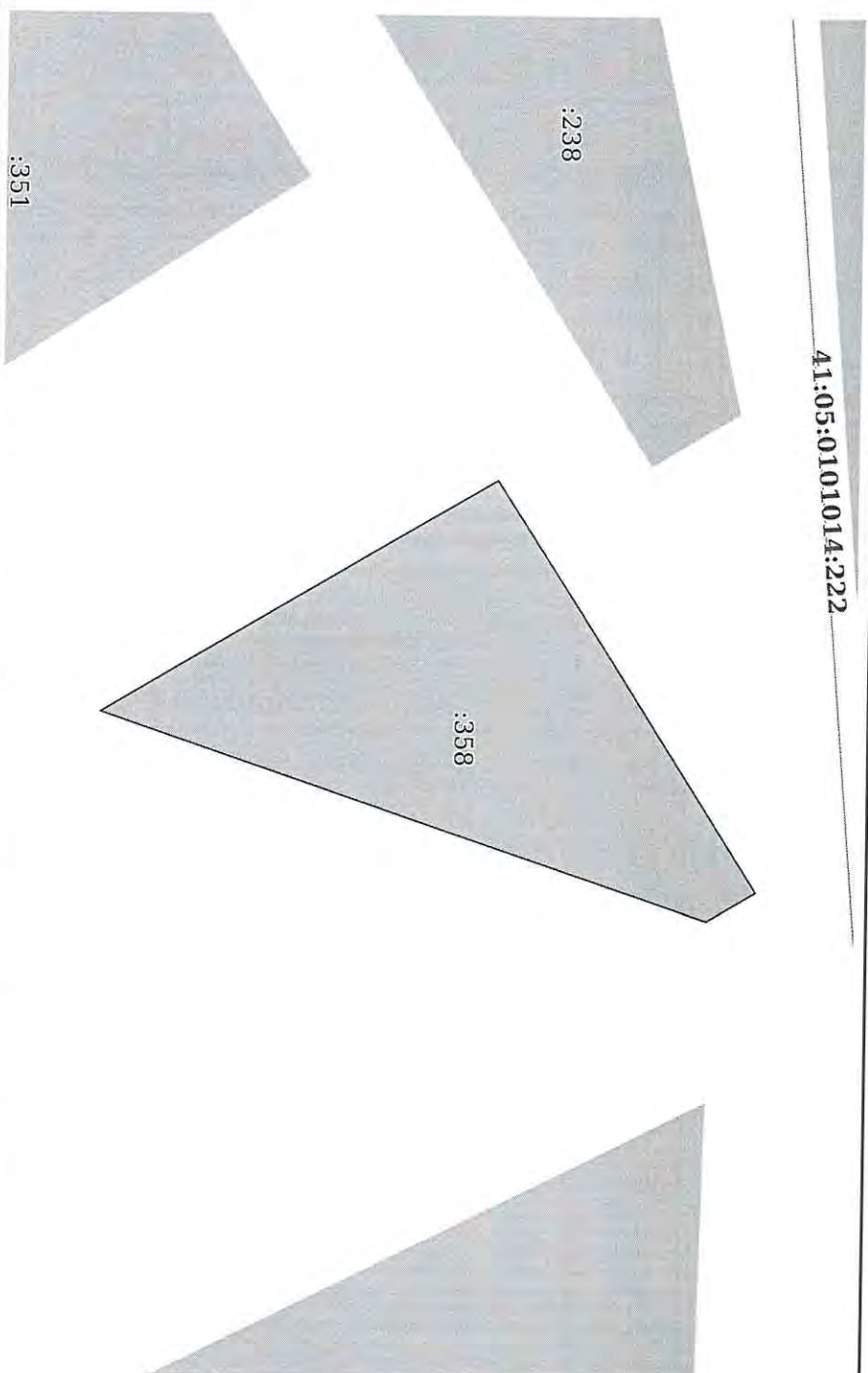

Масштаб 1:300

Условные обозначения:

полное наименование должности		подпись		инициалы, фамилия
		М.П.		

Выписка из Единого государственного реестра недвижимости об объекте недвижимости  
Описание местоположения земельного участка

Земельный участок			
вид объекта недвижимости			
Лист № 1 раздела 3.1	Всего листов раздела 3.1: 1	Всего разделов: 5	Всего листов выписки: 7
8 апреля 2021г. № КУВИ-002/2021-33948071			
Кадастровый номер: 41:05:0101014:358			

Описание местоположения границ земельного участка						Сведения об адресах правообладателей смежных земельных участков
№ п/п	Номер точки начальной ая	Дирекционный угол	Горизонтальное проложение, м	Описание закрепления на местности	Кадастровые номера смежных участков	
1	2	3	5	6	7	8
1	1.1.1	1.1.2	84.78	данные отсутствуют	данные отсутствуют	данные отсутствуют
2	1.1.2	1.1.3	10.0	данные отсутствуют	данные отсутствуют	данные отсутствуют
3	1.1.3	1.1.4	111.05	данные отсутствуют	данные отсутствуют	данные отсутствуют
4	1.1.4	1.1.1	79.71	данные отсутствуют	данные отсутствуют	данные отсутствуют

полное наименование должности	подпись	инициалы, фамилия
	М.П.	



Выписка из Единого государственного реестра недвижимости об объекте недвижимости  
Описание местоположения земельного участка

Земельный участок			
вид объекта недвижимости			
Лист № 1 раздела 3.2	Всего листов раздела 3.2: 1	Всего разделов: 5	Всего листов выписки: 7
8 апреля 2021 г. № КУВИ-002/2021-33948071			
Кадастровый номер:		41:05:0101014:358	

Сведения о характерных точках границы земельного участка				
Система координат МСК-41, зона 1, 6 градусная				
Номер точки	Координаты, м		Описание закрепления на местности	Средняя квадратичная погрешность определения координат характерных точек границ земельного участка, м
	X	Y		
1	2	3	4	5
1	594557.05	1337310.93	-	0.5
2	594602.42	1337382.55	-	0.5
3	594593.82	1337387.66	-	0.5
4	594488.68	1337351.9	-	0.5
1	594557.05	1337310.93	.	0.5

полное наименование должности		подпись	инициалы, фамилия
		М.П.	



**АГЕНТСТВО ЛЕСНОГО ХОЗЯЙСТВА  
И ОХРАНЫ ЖИВОТНОГО МИРА КАМЧАТСКОГО КРАЯ  
ПРИКАЗ**

20.11.2019 № 1188-пр

г. Петропавловск-Камчатский

Об утверждении проектной  
документации лесного участка от  
22.04.2019 г. № 16

В соответствии со статьями 7, 41, 70.1, 83 Лесного кодекса Российской Федерации от 04.12.2006 № 200-ФЗ, Федеральным законом от 04.12.2006 № 201-ФЗ «О введении в действие Лесного кодекса Российской Федерации», пунктом 2 части 1 статьи 11.3, статьей 11.4 Земельного кодекса Российской Федерации от 25.10.2001 № 136-ФЗ, приказом Минприроды России от 03.02.2017 № 54 «Об утверждении Требований к составу и к содержанию проектной документации лесного участка, порядка ее подготовки», постановлением Правительства Камчатского края от 28.04.2011 № 165-П «Об утверждении Положения об Агентстве лесного хозяйства и охраны животного мира Камчатского края», на основании приказа Агентства лесного хозяйства и охраны животного мира Камчатского края от 05.09.2017 № 751-пр (в редакции приказа от 16.01.2018 № 24-пр) «О предоставлении полномочий» и заявления Индивидуального предпринимателя Богданова В.В. от 22.10.2019

**ПРИКАЗЫВАЮ:**

1. Утвердить проектную документацию лесного участка от 22.04.2019 г. № 16 площадью 0,4999 га, формируемого из лесного (земельного) участка с кадастровым номером 41:00:0000000:3, имеющего следующее местоположение: Камчатский край, Елизовский район, Елизовское лесничество квартал 276 части выделов 23, 28 Начикинского участкового лесничества.

Вид использования лесов – осуществление рекреационной деятельности.

2. Срок действия настоящего приказа 2 года с момента его подписания.

3. Контроль за исполнением настоящего приказа оставляю за собой.

Заместитель руководителя Агентства

А.В. Лебедько



## ПРОЕКТНАЯ ДОКУМЕНТАЦИЯ ЛЕСНОГО УЧАСТКА

г. Елизово  
(населённый пункт)

№ 16

от «22» апреля 2019 г.  
(дата)

### 1. Местоположение, границы и площадь проектируемого лесного участка

Субъект Российской Федерации	Камчатский край
Муниципальное образование	Елизовский район
Категория земель	Земли лесного фонда
Лесничество (лесопарк)	Елизовское
Участковое лесничество (урочище)	Начикинское
Целевое назначение лесов,	Защитные леса
категория защитности лесов	леса, расположенные в первой, второй и третьей зонах округов санитарной (горно-санитарной) охраны лечебно-оздоровительных местностей и курортов,
Квартал (выдел/часть выдела)	276 (части выделов 23, 28)
Площадь проектируемого лесного участка, га <sup>1</sup>	0,4999

Местоположение и границы лесного участка указаны на схеме расположения проектируемого лесного участка.<sup>2</sup>

### 2. Целевое назначение лесов

В соответствии с приказом Федерального агентства лесного хозяйства от «09» декабря 2008г. № 379 «Об определении количества лесничеств на территории Камчатского края и установлении их границ» (с изменениями утвержденными Приказами Федерального агентства лесного хозяйства от 03 декабря 2009 г. № 499 и от 27.03.2018 №233) Начикинское участковое лесничество входит в состав Елизовского лесничества.

На момент проектирования лесного участка, на территории Елизовского лесничества распространяется действие лесохозяйственного регламента, утвержденного приказом Агентства лесного хозяйства и охраны животного мира Камчатского края от 26.10.2018 № 750-пр.

Леса на территории Камчатского края в соответствии со статьями 10, 110-118 Лесного кодекса Российской Федерации, статьей 8 Федерального закона от 04.12.2006 г. № 201-ФЗ «О введении в действие Лесного кодекса Российской Федерации», Приказом Рослесхоза № 269 от 05.07.2010 г. (с изменениями внесенными Приказами Рослесхоза от 20.08.2012 № 364, от 17.07.2013 № 201, от 18.09.2015 № 321) отнесены к защитным лесам, эксплуатационным

<sup>1</sup> Указывается проектная площадь проектируемого лесного участка, вычисленная с использованием технологических и программных средств. Значение площади земельного участка может быть уточнено при проведении кадастровых работ не более чем на десять процентов. Площадь указывается с точностью до четырех цифр после запятой.

<sup>2</sup> Для вычерчивания карта-схемы расположения лесного участка используются фрагменты картографических материалов: планшеты масштабом 1:10 000 или 1:25 000, планы лесных насаждений масштабом 1:25 000 или 1:50 000, карта-схемы лесничества масштабом 1:100 000

лесам, что отражено в Лесном плане Камчатского края, утвержденном по-  
увернатора Камчатского края от 21.12.2018 № 107, и лесохозяйственном ре-  
ов-ского лесничества, утвержденном приказом Агентства лесного хозяйства и  
тного мира Камчатского края от «26» октября 2018г. № 750-пр.  
асно указанным документам лесного планирования квартал 276 Начикинского  
ого лесничества, в котором расположен проектируемый лесной участок, относится к  
ым лесам- лесам, расположенным в первой, второй и третьей зонах округов санитар-  
горно-санитарной) охраны лечебно-оздоровительных местностей и курортов.

### 3. Количественные и качественные характеристики проектируемого лесного участка

Количественные и качественные характеристики проектируемого лесного участка со-  
ставлены на основании данных государственного лесного реестра Елизовского лесничества.

Таблица 1.

Распределение земель

Общая площадь, га	в том числе									
	лесные земли					нелесные земли				
	занятые лесны- ми насаж- дения- ми, все- го	в том числе, покрытые лесными культу- рами	лесные питом- ники, планта- ции	не заня- тые лесны- ми насаж- дения- ми	итого	доро- ги	про- секи	боло- та	другие	итого
1	2	3	4	5	6	7	8	9	10	11
0,4999	0,2250	-	-	-	0,2250	-	-	-	0,2749	0,2749

Таблица 2.

Характеристика насаждений

Участковое лесничество/ урочище (при нали- чии)	Номер квартала	Номер выдел	Состав насаж- дения или характеристи- ка лесного участка при отсутствии насаждения	Площадь (га)/ запас древесины (куб. м)	в том числе по группам возраста древостоя (га/куб. м)			
					молод- няки	средневозраст- ные	приспе- вающие	спелые и перестойные
1	2	3	4	5	6	7	8	9
Начикин- ское	276	23 часть	10 Б6	0,2250/5,0	-	0,2250/5,0	-	-
	276	28 часть	Пастбище выгон сухо- дольный, среднего качества, чистый	0,2749/-	-	-	-	-
Итого				0,4999/5,0		0,2250/5,0		

Таблица 3.

## Средние таксационные показатели насаждений лесного участка

Целевое назначение лесов	Номер квартала (выдела)	Хозяйство, преобладающая порода	Состав насаждений	Возраст	Бонитет	Полнота	Средний запас древесины (куб. м/га)		
							средне-возрастные	приспевающие	спелые и перестойные
1	2	3	4	5	6	7	8	9	10
Защитные леса, расположенные в первой, второй и третьей зонах округов санитарной (горно-санитарной) охраны лечебно-оздоровительных местностей и курортов	276 (23 часть)	Мгл Бб	10 Бб	60	5	0,3	20	-	-
	276 (28 часть)	Пастбище выгон суходольный, среднего качества, чистый	-	-	-	-	-	-	-

Таблица 4.

## Виды и объемы использования лесов на проектируемом лесном участке

Целевое назначение лесов	Хозяйство (хвойное, твердолист-венное, мягколист-венное)	Площадь, (га)	Единица измерения	Объем использова-ния лесов (изъятия лесных ресурсов)
1	2	3	4	6
Вид использования лесов осуществление рекреационной деятельности				
Цель предоставления лесного участка аренда				
Защитные леса, расположенные в первой, второй и третьей зонах округов санитарной (горно-санитарной) охраны лечебно-оздоровительных местностей и курортов	мягколиственное	0,4999	-	-

## 4. Виды разрешенного использования лесов на проектируемом лесном участке

Лесохозяйственным регламентом Елизовского лесничества в квартале 276 Елизовского лесничества Начикинского участкового лесничества и соответственно на проектируемом лесном участке установлены следующие виды разрешенного использования лесов:

- **Осуществление рекреационной деятельности;**
- Строительство и эксплуатация водохранилищ, иных искусственных водных объектов, а также гидротехнических сооружений, морских портов, морских терминалов, речных портов, причалов;
- Строительство, реконструкция, эксплуатация линейных объектов;
- Осуществление религиозной деятельности.



## 5. Сведения об обременения проектируемого лесного участка

По данным государственного лесного реестра проектируемый лесной участок в квартале 276 Елизовского лесничества Начикинского участкового лесничества не имеет обременения.

(наименование документа, реквизиты, вид использования, срок использования)

## 6. Сведения об ограничении использования лесов

С учетом целевого назначения и правового режима лесов, установленного лесным законодательством Российской Федерации, лесохозяйственным регламентом Елизовского лесничества предусмотрены следующие ограничения в использовании лесов: Запрещается всякая деятельность, которая может привести к ухудшению качества и истощению природных ресурсов и объектов, обладающих лечебными свойствами (Постановление Правительства РФ № 1425 от 07.12.1996г. «Об утверждении Положения об округах санитарной и горносанитарной охраны лечебно-оздоровительных местностей и курортов» в ред. от 05.06.2013 года).

Согласно правилам использования лесов, для осуществления рекреационной деятельности на лесных участках, предоставленных для осуществления рекреационной деятельности, подлежат сохранению природные ландшафты, объекты животного мира, растительного мира, водные объекты. Леса для осуществления рекреационной деятельности используются способами, не наносящими вреда окружающей среде и здоровью человека.

Использование лесов для осуществления рекреационной деятельности не должно препятствовать праву граждан пребывать в лесах.

Не допускается: повреждение лесных насаждений, растительного покрова и почвы за пределами предоставленного участка и на участке, захламливание территории, проезд транспортных средств по произвольным маршрутам.

## 7. Сведения о наличии зданий, сооружений, объектов, связанных с созданием лесной инфраструктуры и объектов, не связанных с созданием лесной инфраструктуры на проектируемом лесном участке

Таблица 5.

№ п.п.	Участковое лесничество/ урочище (при наличии)	Номер квартала	Номер выдела	Площадь объекта, (га)	Наименование объекта
1	2	3	4	5	6
1	Начикинское	276	23 часть, 28 часть	-	Объекты, связанные с созданием лесной инфраструктуры и объекты, не связанные с созданием лесной инфраструктуры на проектируемом лесном участке отсутствуют

**8. Сведения о наличии на проектируемом лесном участке особо защитных участков лесов, особо охраняемых природных территорий, зон с особыми условиями использования территорий**

Согласно данным государственного лесного реестра на проектируемом лесном участке существуют особо защитные участки лесов (ОЗУ), особо охраняемых природных территорий (ООПТ), зоны с особыми условиями использования территорий.

Таблица 6.

№ п.п.	Участковое лесничество/ урочище (при наличии)	Номер квартала	Номер выдел	Виды ОЗУ, наименование ООПТ, виды зон с особыми условиями использования территорий	Общая площадь, га
1	2	3	4	5	6
1	Начикинское	276	23 часть, 28 часть	Защитные леса- леса, расположенные в первой, второй и третьей зонах округов санитарной (горно-санитарной) охраны лечебно-оздоровительных местностей и курортов	0,4999

**9. Проектирование вида использования лесов лесного участка**

Согласно лесохозяйственному регламенту Елизовского лесничества, зона планируемого освоения лесов для осуществления рекреационной деятельности, не установлена  
(наименование вида использования лесов)

**При проектировании лесного участка сделаны следующие замечания и предложения:**

Использовать лесной участок исключительно по целевому назначению в соответствии с лесным законодательством, соблюдать Правила пожарной безопасности в лесах и Санитарной безопасности в лесах. Соблюдать требования распоряжений Правительства Российской Федерации от 27.05.2013 № 849-р и от 17.07.2012 № 1283-р.

Сведения о наличии кадастрового (условного, номера учетной записи в государственном лесном реестре) номера лесного (земельного) участка, из которого образуется лесной участок: Лесной (земельный) участок будет образован из лесного (земельного) участка с кадастровым номером 41:00:0000000:3.

Согласованно:

Начальник Елизовского филиала КГКУ  
«Камчатские лесничества»

Индивидуальный предприниматель



Захарченко Н.В.  
(Ф.И.О.)

Богданов В.В.  
(Ф.И.О.)



Неотъемлемой частью проектной документации лесного участка являются схема расположения проектируемого лесного участка, пояснительная записка к проекту (приложения №№ 1, 1а, 2,3

## СХЕМА РАСПОЛОЖЕНИЯ ПРОЕКТИРУЕМОГО ЛЕСНОГО УЧАСТКА

Субъект Российской Федерации  
Муниципальное образование  
Категория земель  
Лесничество (лесопарк)  
Лесной квартал (лесотаксационные выдела)  
Участковое лесничество  
Вид использования  
Цель предоставления лесного участка  
Площадь лесного участка

Камчатский край  
Елизовский район  
Земли лесного фонда  
Елизовское  
276 (23 часть, 28 часть)  
Начикинское  
Осуществление рекреационной деятельности  
Аренда  
0,4999 га  
Защитные леса- леса, расположенные в первой, второй и третьей зонах округов санитарной (горно-санитарной) охраны лечебно-оздоровительных местностей и курортов

Особые отметки  
Кадастровый номер лесного участка  
Масштаб

1:50 000

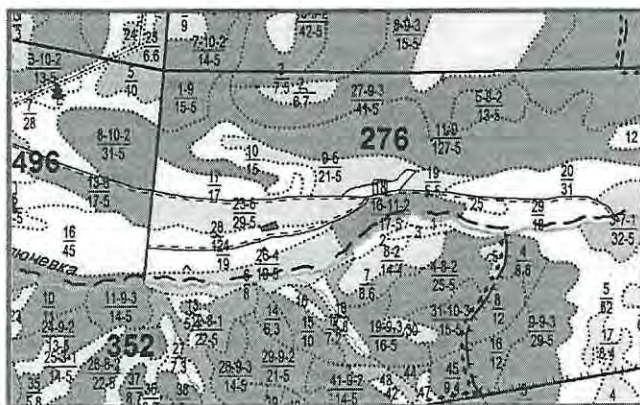

### УСЛОВНЫЕ ОБОЗНАЧЕНИЯ

ПРОЦЕНКА ДАВНОСТИ ПЕРИОДА	ГРУППЫ ВОЗРАСТА				КУЛЬТУРЫ				Рельеф	Прочие
	Молодая	Средняя	Полная	Средняя	Средняя	Полная	Средняя	Средняя		
СОСНА										
ЕЛЬ										
ЛИСТВЯННИКА										
БЕРЕЗА КАМЕННАЯ										
БЕРЕЗА ВЕША										
ТОСОЛЬ										
ОПШКА										
ИВА, КОСМИНА										
ОЛЬХОВЫЙ СТЕП										
КЛУДОВЫЙ СТЕП										
КУСТАРНИКИ И НЕ ПОКРЫТЫЕ ЛЕСОМ ЗЕМЛИ										
Кустарники	Шибобя	Горы	Пески	Самые	Кустарники	Самые	Травянистые	Травянистые	Травянистые	Травянистые
Горы	Пески	Самые	Кустарники	Самые	Травянистые	Травянистые	Травянистые	Травянистые	Травянистые	Травянистые
ГРАНИЦЫ										
Административная	Лесническая	Горы	Пески	Самые	Кустарники	Самые	Травянистые	Травянистые	Травянистые	Травянистые
Лесническая	Горы	Пески	Самые	Кустарники	Самые	Травянистые	Травянистые	Травянистые	Травянистые	Травянистые
Горы	Пески	Самые	Кустарники	Самые	Травянистые	Травянистые	Травянистые	Травянистые	Травянистые	Травянистые
ДОРОГИ И ЛИНИЕВЫЕ ОБЪЕКТЫ										
Лесническая	Лесническая	Лесническая	Лесническая	Лесническая	Лесническая	Лесническая	Лесническая	Лесническая	Лесническая	Лесническая
Лесническая	Лесническая	Лесническая	Лесническая	Лесническая	Лесническая	Лесническая	Лесническая	Лесническая	Лесническая	Лесническая
ПРОЧИЕ ОБОЗНАЧЕНИЯ										
Лесническая	Лесническая	Лесническая	Лесническая	Лесническая	Лесническая	Лесническая	Лесническая	Лесническая	Лесническая	Лесническая
Лесническая	Лесническая	Лесническая	Лесническая	Лесническая	Лесническая	Лесническая	Лесническая	Лесническая	Лесническая	Лесническая

— - проектируемый лесной участок

Согласовано:

Начальник Елизовского филиала КГКУ  
«Камчатские лесничества»

Индивидуальный предприниматель

Согласовано:

Захарченко Н.В.  
(Ф.И.О.)

Богданов В.В.  
(Ф.И.О.)



## План лесного участка

Адрес (местоположение) Камчатский край, Елизовский район, Елизовское лесничество, квартал 276 (часть выделов 23, 28) Начикинского участкового лесничества.

Вид разрешенного использования Осуществление рекреационной деятельности

Площадь 0,4999 га

Целевое назначение лесов Защитные леса- леса, расположенные в первой, второй и третьей зонах округов санитарной (горно-санитарной) охраны лечебно-оздоровительных местностей и курортов

Масштаб 1:2000

23

276

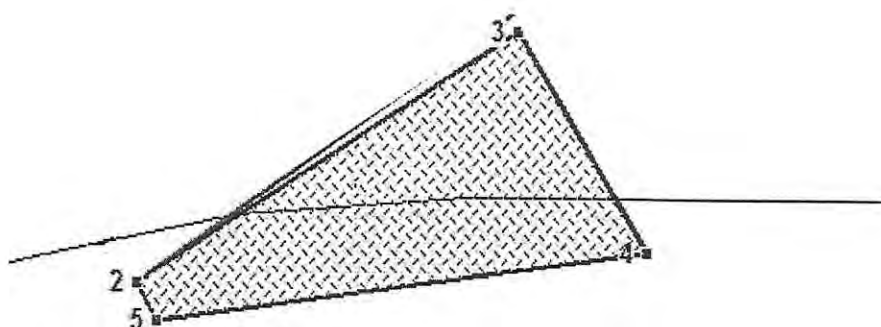

28

■ -поворотные точки лесного участка  
— границы выделов  
номера выделов

23

276

номера кварталов

границы лесного участка

Начальник Елизовского филиала КГКУ  
«Камчатские лесничества»

Индивидуальный предприниматель



Богданов В.В.

Геодаанные Каталог координат  
(используемая система координат МСК 41)

Номер точки	X, м	Y, м	Длина линии, м	азимут гр. мин.	на т. №
2	594 396,42	1 337 057,40	117,34	57 ° 38,6'	3
3	594 459,22	1 337 156,52	74,47	147 ° 18,5'	4
4	594 396,55	1 337 196,74	134,52	266 ° 05,5'	5
5	594 387,38	1 337 062,53	10,39	330 ° 25,6'	
	594 396,42	1 337 057,40			

## ПОЯСНИТЕЛЬНАЯ ЗАПИСКА

### **Заявитель:**

Индивидуальный предприниматель Богданов В.В.

ИНН 410504810185 ОГРНИП 315417700002049

Паспорт серия 3011 № 467655, выдан Отделением ОФМС России по Камчатскому краю в Елизовском районе

Почтовый адрес: 684000, Россия, Камчатский край, Елизовский район, г. Елизово, ул. Томская, д. 14. Телефон: 8-902-464-34-28; 8-962-291-61-31

### **Обоснование проектируемого лесного участка:**

Лесной участок проектируется с целью его постановки на кадастровый учет и дальнейшего предоставления для осуществления рекреационной деятельности, в соответствии с Лесным планом Камчатского края и Лесохозяйственным регламентом Елизовского лесничества.

### **Местонахождение лесного участка и его площадь:**

Участок расположен в защитных лесах- лесах, расположенных в первой, второй и третьей зонах округов санитарной (горно-санитарной) охраны лечебно-оздоровительных местностей и курортов Елизовского лесничества квартал 276 части выделов 23, 28 Начикинского участкового лесничества

Площадь лесного участка составляет – 0,4999 га.

### **Целевое назначение лесов:**

Защитные леса- леса, расположенные в первой, второй и третьей зонах округов санитарной (горно-санитарной) охраны лечебно-оздоровительных местностей и курортов

### **Вид разрешенного использования:**

Лесной участок формируется для одного вида: осуществление рекреационной деятельности

Пункт 8 статьи 25 Лесного кодекса Российской Федерации.

Соответствует Лесохозяйственному регламенту Елизовского лесничества.

### **Обоснование площади и конфигурации:**

Лесной участок сформирован в соответствии с требованиями приказа Министерства природных ресурсов Российской Федерации от 3 февраля 2017 года № 54 «Об утверждении Требований к составу и к содержанию проектной документации лесного участка, порядка ее подготовки» далее – Приказ и Правил использования лесов для осуществления рекреационной деятельности (далее – Правила), утвержденными Приказом Министерства природных ресурсов РФ от 21.02.2012 г. № 62 в границах Елизовского лесничества.

В соответствии с Приказом и Правилами лесной участок сформирован:

- на лесных покрытых и непокрытых лесной растительностью землях;

- в границах:

квартала 276 частей выделов 23, 28 Начикинского участкового лесничества Елизовского лесничества в соответствии с требованием к минимальной территориальной единице проектирования лесных участков для осуществления рекреационной деятельности, которой является часть лесотаксационного выдела.

Конфигурация лесного участка: лесной участок имеет четырехугольную неправильную форму.

### **Сведения об ограничении использования лесов:**

Устанавливаются ограничения в соответствии со статьей 105 Лесного кодекса Российской Федерации.

### **Сведения о смежных и близкорасположенных лесных участках:**

Смежные лесные участки отсутствуют

Близкорасположенные лесные участки:

ООО «Аквариус». Договор № 25-П от 07.06.08г. Осуществление рекреационной деятельности, номер кадастровый 41:05:0101014:97 (25,0 га).

- ФГУП «Государственная корпорация по организации воздушного движения в Российской Федерации». Договор №51 от 18.08. 2008г. Строительство, реконструкция, эксплуатация линий электропередачи, линий связи, дорог, трубопроводов и других линейных объектов, номер учетной записи в государственном лесном реестре: 138-2008-08 кадастровый номер 41:05:0101014:98 (1,672 га).

- ФГУ «Дирекция экспериментально-производственных заводов по воспроизводству и мониторингу анадромных видов рыб». Постоянное (бессрочное) пользование. Строительство и эксплуатация водохранилищ и иных искусственных водных объектов, а также гидротехнических сооружений и специализированных портов. Приказ № 80-пр от 20.05.2009г. номер учетной записи в государственном лесном реестре: 250-2008-11 (6,35 га). Кадастровый номер 41:05:0101014:99

- ООО " Камчатэкотур". Договор № 53 от 29.12.2010 г. Строительство, реконструкция, эксплуатация линий электропередачи, линий связи, дорог, трубопроводов и других линейных объектов, номер учетной записи в государственном лесном реестре: 82-2010-11(0,896га). Кадастровый номер 41:05:0101010:3634

- Земельный участок с кадастровым номером 41:05:0101014:46

для размещения Малкинского рыбоводного завода 4,2380 га

-Земельный участок с кадастровым номером 41:05:0101014:92

для строительства радиотелевизионной станции (РТС) цифрового вещания 0,0324 га

-Земельный участок с кадастровым номером 41:05:0101014:61

ведение личного подсобного хозяйства 0,3 га

- Земельный участок с кадастровым номером 41:05:0101014:235

для осуществления рекреационной деятельности 10,0 га,

договор аренды от 09.01.2018 № 3-А ИП Колесников В.В.

- Земельный участок с кадастровым номером 41:05:0101014:228 для выполнения работ по геологическому изучению недр, разработка месторождений полезных ООО «Аквариус» договор аренды от 14.04.2016 № 12. номер учетной записи в государственном лесном реестре 6-2016-09

- Земельный участок с кадастровым номером 41:05:0101014:18

для строительства туристической базы 0,3152 га

- Земельный участок с кадастровым номером 41:05:0101014:74

для эксплуатации подъездной автодороги к с.Малки

- Земельный участок с кадастровым номером 41:05:0101014:222

- Земельный участок с кадастровым номером 41:05:0101014:351

для использования по назначению участков лесного фонда 0,5 га

- Земельный участок с кадастровым номером 41:05:0101014:237

для осуществления рекреационной деятельности 0,3170 га, ИП Богданов В.В. договор аренды от 24.09.2018 № 9-А

- Земельный участок с кадастровым номером 41:05:0101014:236

для осуществления рекреационной деятельности 0,3380 га, ИП Богданов В.В. договор аренды от 24.09.2018 № 8-А

- Земельный участок с кадастровым номером 41:05:0101014:238

для осуществления рекреационной деятельности 0,3830 га, ИП Богданов В.В. договор аренды от 24.09.2018 № 10-А

- Земельный участок с кадастровым номером 41:05:0101014:350

для осуществления рекреационной деятельности 0,3000 га

- Земельный участок с кадастровым номером 41:05:0101014:239

для осуществления рекреационной деятельности 0,3000 га

Лесной участок, образуемый по проектной документации лесного участка от 02.10.2018 № 48, утвержденной приказом Агентства лесного хозяйства и охраны животного мира Камчатского края от 23.01.2019 № 47

Лесной участок (скважина) ООО «Аквариус» с номером учетной записи в ГЛР 6-2016-04

Начальник Елизовского филиала КГКУ  
«Камчатские лесничества»

(наименование лесничества)



(подпись и печать)

Захарченко Н.В.  
(Ф.И.О.)



# КАРТА-СХЕМА РАСПОЛОЖЕНИЯ БЛИЗКОРАСПОЛОЖЕННЫХ ЛЕСНЫХ УЧАСТКОВ

Адрес (местоположение)

Камчатский край, Елизовский район, Елизовское лесничество, квартал 276, 352 Начикинского участкового лесничества

Целевое назначение лесов

Защитные леса - леса, расположенные в первой, второй и третьей зонах округов санитарной (горно-санитарной) охраны лечебно-оздоровительных местностей и курортов

Масштаб

1:25 000

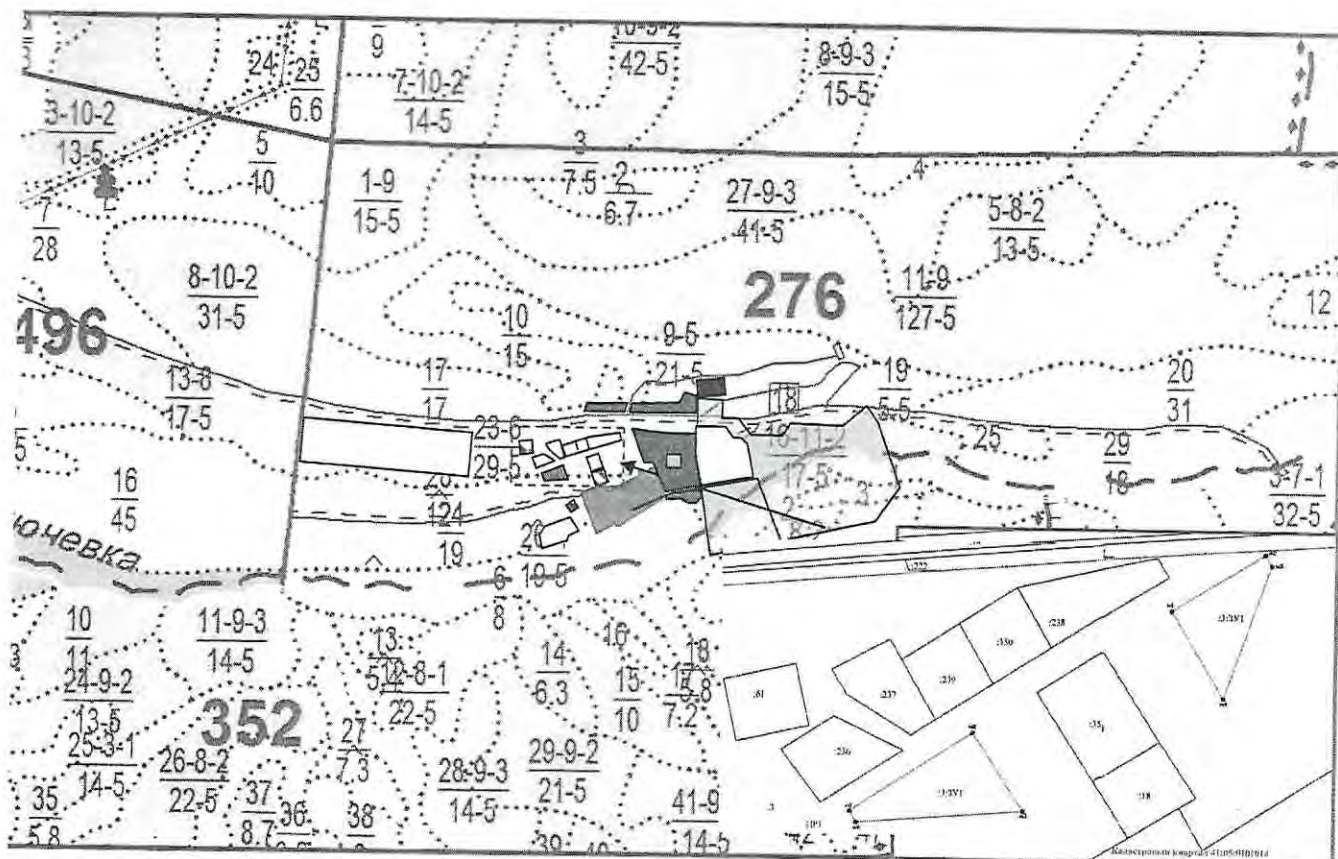

## Условные обозначения:

◆ - проектируемый лесной участок

Близкорасположенные лесные (земельные) участки:

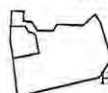

ООО «Аквариус». Договор № 25-П от 07.06.08г. Осуществление рекреационной деятельности. номер кадастровый 41:05:0101014:230 (21га).

■ - ФГУП «Государственная корпорация по организации воздушного движения в Российской Федерации». Договор №51 от 18.08. 2008г. Строительство, реконструкция, эксплуатация линий электропередачи, линий связи, дорог, трубопроводов и других линейных объектов, номер учетной записи в государственном лесном реестре: 138-2008-08 кадастровый номер 41:05:0101014:98 (1,672 га).

○ - ФГУ "Дирекция экспериментально-производственных заводов по воспроизводству и мониторингу а надромных видов рыб". Постоянное (бессрочное) пользование. Строительство и эксплуатация водохранилищ и иных искусственных водных объектов, а также гидротехнических сооружений и специализированных портов. Приказ № 80-пр от 20.05.2009г. номер учетной записи в государственном лесном реестре: 250-2008-11 (6,35 га). Кадастровый номер 41:05:0101014:99

- ООО " Камчатэкотур". Договор № 53 от 29.12.2010 г. Строительство, реконструкция, эксплуатация линий электропередачи, линий связи, дорог, трубопроводов и других линейных объектов, номер учетной записи в государственном лесном реестре: 82-2010-11(0,896га). Кадастровый номер 41:05:0101010:3634

Земельный участок с кадастровым номером 41:05:0101014:46  
для размещения Малкинского рыбоводного завода 4,2380 га

- ♦ Земельный участок с кадастровым номером 41:05:0101014:92  
для строительства радиотелевизионной станции (РТС) цифрового вещания 0,0324 га
- Земельный участок с кадастровым номером 41:05:0101014:18  
для строительства туристической базы 0,3152 га
- Земельный участок с кадастровым номером 41:05:0101014:61  
ведение личного подсобного хозяйства 0,3 га

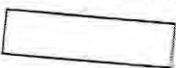
 Земельный участок с кадастровым номером 41:05:0101014:235

для использования по назначению участков лесного фонда 10,0 га

♦ - Земельный участок с кадастровым номером 41:05:0101014:228 для выполнения работ по геологическому изучению недр, разработка месторождений полезных ООО «Аквариус» договор аренды от 14.04.2016 № 12. номер учетной записи в государственном лесном реестре 6-2016-09

----- - Земельный участок с кадастровым номером 41:05:0101014:74 для эксплуатации подъездной автодороги к с. Малки

- Земельный участок с кадастровым номером 41:05:0101014:222

- Земельный участок с кадастровым номером 41:05:0101014:351

для использования по назначению участков лесного фонда 0,5 га

- Земельный участок с кадастровым номером 41:05:0101014:237

для осуществления рекреационной деятельности 0,3170 га, ИП Богданов В.В. договор аренды от 24.09.2018 № 9-А

- Земельный участок с кадастровым номером 41:05:0101014:236

для осуществления рекреационной деятельности 0,3380 га, ИП Богданов В.В. договор аренды от 24.09.2018 № 8-А

- Земельный участок с кадастровым номером 41:05:0101014:238

для осуществления рекреационной деятельности 0,3830 га, ИП Богданов В.В. договор аренды от 24.09.2018 № 10-А

- Земельный участок с кадастровым номером 41:05:0101014:350

для осуществления рекреационной деятельности 0,3000 га

- Земельный участок с кадастровым номером 41:05:0101014:239

для осуществления рекреационной деятельности 0,3000 га

 Лесной участок, образуемый по проектной документации лесного участка от 02.10.2018 № 48,  
утвержденной приказом Агентства лесного хозяйства и охраны животного мира Камчатского края от  
23.01.2019 № 47

- Лесной участок (скважина) ООО «Аквариус» с номером учестной записи в ГЛР 6-2016-04

Начальник Елизовского филиала КГКУ  
«Камчатские лесничества»  
(наименование лесничества)



Захарченко Н.В.  
(Ф.И.О.)



Прошито, скреплено печатью 11 листов  
Начальник Елизовского филиала КГКУ

«Камчатские лесничество»

Иван Захарченко

Индивидуальный предприниматель

В.В. Богданов

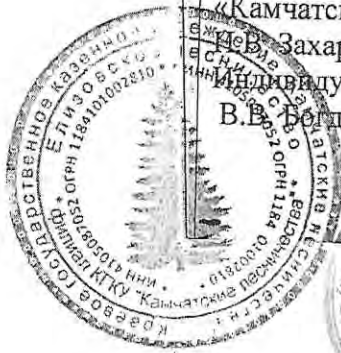



Филиал Федерального государственного бюджетного учреждения "Федеральная кадастровая палата Федеральной службы государственной регистрации, кадастра и картографии" по Камчатскому краю  
полное наименование органа регистрации прав

Выписка из Единого государственного реестра недвижимости об объекте недвижимости

Сведения о характеристиках объекта недвижимости

На основании запроса от 07.04.2021, поступившего на рассмотрение 08.04.2021, сообщаем, что согласно записям Единого государственного реестра недвижимости:

Земельный участок			
вид объекта недвижимости			
Лист № 1 раздела 1	Всего листов раздела 1: 2	Всего разделов: 5	Всего листов выписки: 7
8 апреля 2021г. № КУВИ-002/2021-33915895			
Кадастровый номер:	41:05:0101014:359		
Номер кадастрового квартала:	41:05:0101014		
Дата присвоения кадастрового номера:	27.10.2020		

Ранее присвоенный государственный учетный номер:	данные отсутствуют
Местоположение:	Российская Федерация, Камчатский край, Елизовский район, Елизовское лесничество квартал 276 части выделов 23, 28 Начининского участка лесничества
Площадь:	4999 +/- 124
Кадастровая стоимость, руб.:	20195,96
Кадастровые номера расположенных в пределах земельного участка объектов недвижимости:	данные отсутствуют
Кадастровые номера объектов недвижимости, из которых образован объект недвижимости:	41:00:0000000:3
Кадастровые номера образованных объектов недвижимости:	данные отсутствуют
Категория земель:	Земли лесного фонда
Виды разрешенного использования:	осуществление рекреационной деятельности
Сведения о кадастровом инженер:	9717, образованием земельного участка путем раздела земельного участка с кадастровым номером 41:00:0000000:3 с сохранением исходного земельного участка в измененных границах, расположенного: Камчатский край, Елизовский р-н, Елизовское лесничество, квартал 276 части выделов 23, 28 Начининского участка лесничества, 65-МП/20, 2020-06-20
Сведения о лесах, водных объектах и об иных природных объектах, расположенных в пределах земельного участка:	данные отсутствуют
Сведения о том, что земельный участок полностью расположен в границах зоны с особыми условиями использования территории, территории объекта культурного наследия, публичного сервитута:	данные отсутствуют

полное наименование должности	подпись	инициалы, фамилия
	М.П.	

Земельный участок			
вид объекта недвижимости			
Лист № 2 раздела 1	Всего листов раздела 1: 2	Всего разделов: 5	Всего листов выписки: 7
8 апреля 2021г. № КУВИ-002/2021-33915895			
Кадастровый номер:		41:05:0101014:359	
Сведения о том, что земельный участок расположен в границах особой экономической зоны, территории опережающего социально-экономического развития, зоны территориального развития в Российской Федерации, игорной зоны:	данные отсутствуют		
Сведения о том, что земельный участок расположен в границах особо охраняемой природной территории, охотничьих угодий, лесничеств:	данные отсутствуют		
Сведения о результатах проведения государственного земельного надзора:	данные отсутствуют		
Сведения о расположении земельного участка в границах территории, в отношении которой утвержден проект межевания территории:	данные отсутствуют		
Условный номер земельного участка:	данные отсутствуют		
Сведения о принятии акта и (или) заключении договора, предусматривающих предоставление в соответствии с земельным законодательством исполнительным органом государственного органа власти или органом местной самоуправления, находящегося в государственной или муниципальной собственности земельного участка для строительства наемного дома социального использования или наемного дома коммерческого использования:	данные отсутствуют		
Сведения о том, что земельный участок или земельные участки образованы на основании решения об изъятии земельного участка и (или) расположенного на нем объекта недвижимости для государственных или муниципальных нужд:	данные отсутствуют		
Сведения о том, что земельный участок образован из земель или земельного участка, государственная собственность на которые не разграничена:	данные отсутствуют		
Сведения о наличии земельного спора о местоположении границ земельных участков:	данные отсутствуют		
Статус записи об объекте недвижимости:	Сведения об объекте недвижимости имеют статус "актуальные"		
Особые отметки:	Сведения, необходимые для заполнения раздела: 4 - Сведения о частях земельного участка, отсутствуют.		
Получатель выписки:	Агентство лесного хозяйства и охраны животного мира Камчатского края		

полное наименование должности	подпись	инициалы, фамилия
	М.П.	



## Сведения о зарегистрированных правах

Земельный участок			
вид объекта недвижимости			
Лист № 1 раздела 2	Всего листов раздела 2: 2	Всего разделов: 5	Всего листов выписки: 7
8 апреля 2021г. № КУВИ-002/2021-33915895			
Кадастровый номер:		41:05:0101014:359	

1	Правообладатель (правообладатели):	1.1	Российская Федерация
2	Вид, номер, дата и время государственной регистрации права:	2.1	Собственность 41:05:0101014:359-41/014/2020-1 27.10.2020 08:15:18
3	Сведения об осуществлении государственной регистрации сделки, права без необходимого в силу закона согласия третьего лица, органа:	3.1	данные отсутствуют
4	Ограничение прав и обременение объекта недвижимости:	не зарегистрировано	
5	Договоры участия в долевом строительстве:	не зарегистрировано	
6	Заявленные в судебном порядке права требования:	данные отсутствуют	
7	Сведения о возражении в отношении зарегистрированного права:	данные отсутствуют	
8	Сведения о наличии решения об изъятии объекта недвижимости для государственных и муниципальных нужд:	данные отсутствуют	
9	Сведения о невозможности государственной регистрации без личного участия правообладателя или его законного представителя:	данные отсутствуют	
10	Правопритязания и сведения о наличии поступивших, но не рассмотренных заявлений о проведении государственной регистрации права (перехода, прекращения права), ограничения права или обременения объекта недвижимости, сделки в отношении объекта недвижимости:	отсутствуют	

полное наименование должности	подпись	инициалы, фамилия
	М.П.	



Земельный участок			
вид объекта недвижимости			
Лист № 2 раздела 2	Всего листов раздела 2: 2	Всего разделов: 5	Всего листов выписки: 7
8 апреля 2021г. № КУВИ-002/2021-33915895			
Кадастровый номер:		41:05:0101014:359	
11	Сведения о невозможности государственной регистрации перехода, прекращения, ограничения права на земельный участок из земель сельскохозяйственного назначения: данные отсутствуют		

полное наименование должности	подпись	инициалы, фамилия
-------------------------------	---------	-------------------

М.П.

Описание местоположения земельного участка

Земельный участок			
вид объекта недвижимости			
Лист № 1 раздела 3		Всего листов раздела 3: 1	Всего разделов: 5
8 апреля 2021г. № КУВИ-002/2021-33915895			Всего листов выписки: 7
Кадастровый номер:		41:05:0101014:359	

План (чертеж, схема) земельного участка

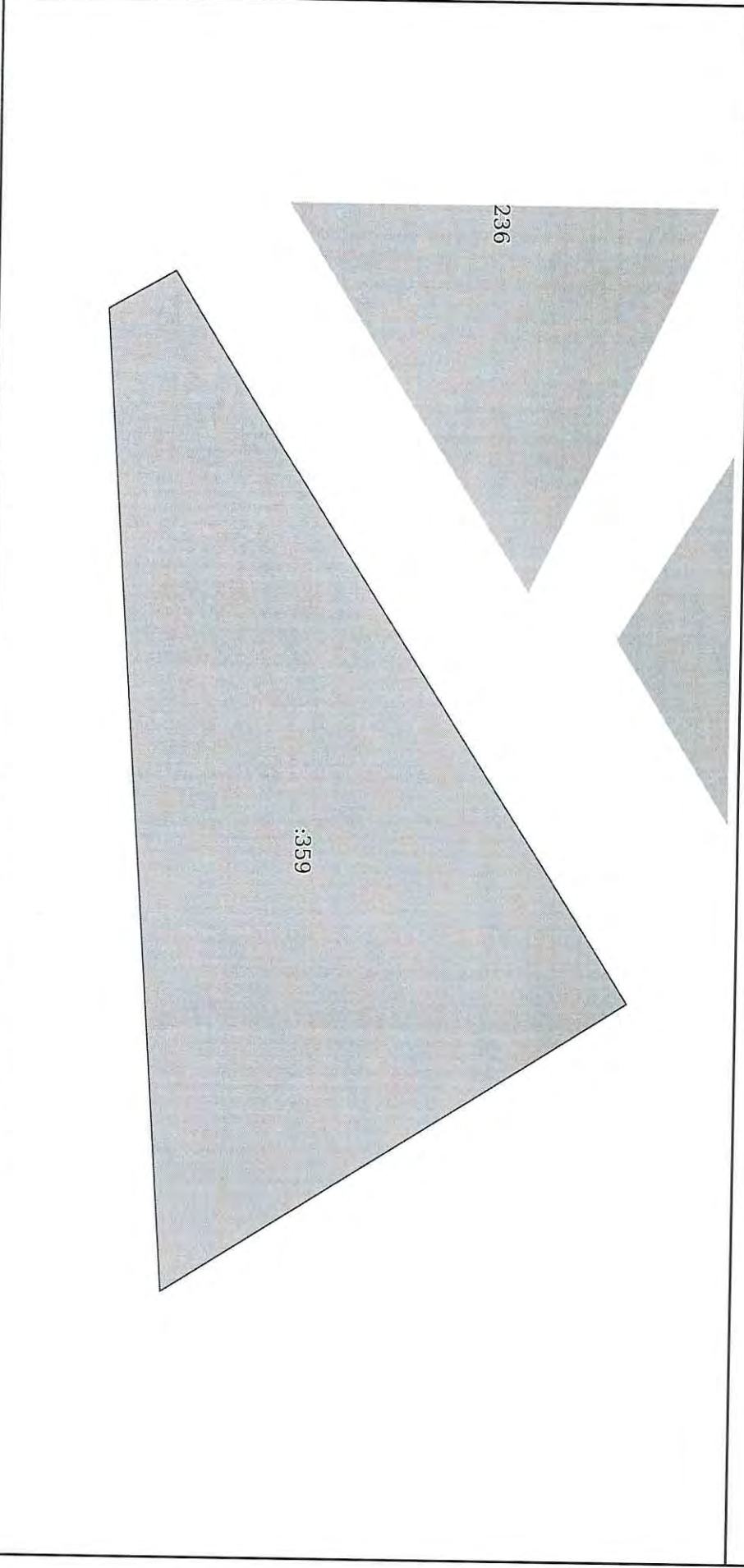

Масштаб 1:200

Условные обозначения:

полное наименование должности		подпись		инициалы, фамилия
		М.П.		

Выписка из Единого государственного реестра недвижимости об объекте недвижимости  
Описание местоположения земельного участка

Земельный участок			
вид объекта недвижимости			
Лист № 1 раздела 3.1	Всего листов раздела 3.1: 1	Всего разделов: 5	Всего листов выписки: 7
8 апреля 2021г. № КУВИ-002/2021-33915895			
Кадастровый номер: 41:05:0101014:359			

Описание местоположения границ земельного участка							
№ п/п	Номер точки		Дирекционный угол	Горизонтальное проложение, м	Описание закрепления на местности	Кадастровые номера смежных участков	Сведения об адресах правообладателей смежных земельных участков
	начальн ая	конечн ая					
1	2	3	4	5	6	7	8
1	1.1.1	1.1.2	57°38.6'	117.34	данные отсутствуют	данные отсутствуют	данные отсутствуют
2	1.1.2	1.1.3	147°18.5'	74.47	данные отсутствуют	данные отсутствуют	данные отсутствуют
3	1.1.3	1.1.4	266°5.5'	134.52	данные отсутствуют	данные отсутствуют	данные отсутствуют
4	1.1.4	1.1.1	330°25.6'	10.39	данные отсутствуют	данные отсутствуют	данные отсутствуют

полное наименование должности	подпись	инициалы, фамилия
	М.П.	



Выписка из Единого государственного реестра недвижимости об объекте недвижимости  
Описание местоположения земельного участка

Земельный участок			
Вид объекта недвижимости			
Лист № 1 раздела 3.2	Всего листов раздела 3.2: 1	Всего разделов: 5	Всего листов выписки: 7
8 апреля 2021г. № КУВН-002/2021-33915895			
Кадастровый номер:		41:05:0101014:359	

Сведения о характерных точках границы земельного участка				
Система координат МСК-41, зона 1, 6 градусная				
Номер точки	Координаты, м		Описание закрепления на местности	Средняя квадратичная погрешность определения координат характерных точек границ земельного участка, м
	X	Y		
1	2	3	4	5
1	594396.42	1337057.4	-	0.5
2	594459.22	1337156.52	-	0.5
3	594396.55	1337196.74	-	0.5
4	594387.38	1337062.53	-	0.5
1	594396.42	1337057.4	-	0.5

полное наименование должности		подпись	инициалы, фамилия
		М.П.	



**АГЕНТСТВО ЛЕСНОГО ХОЗЯЙСТВА  
И ОХРАНЫ ЖИВОТНОГО МИРА КАМЧАТСКОГО КРАЯ  
ПРИКАЗ**

от 10.10.2020 № 709-пр  
г. Петропавловск-Камчатский

Об утверждении проектной  
документации лесного участка  
от 05.10.2020 г. № 53

В соответствии со статьями 7, 41, 70.1, 83 Лесного кодекса Российской Федерации от 04.12.2006 № 200-ФЗ, Федеральным законом от 04.12.2006 № 201-ФЗ «О введении в действие Лесного кодекса Российской Федерации», пунктом 2 части 1 статьи 11.3, статьей 11.4 Земельного кодекса Российской Федерации от 25.10.2001 № 136-ФЗ, приказом Минприроды России от 03.02.2017 № 54 «Об утверждении Требований к составу и к содержанию проектной документации лесного участка, порядка ее подготовки», постановлением Правительства Камчатского края от 28.04.2011 № 165-П «Об утверждении Положения об Агентстве лесного хозяйства и охраны животного мира Камчатского края» и заявления Общества с ограниченной ответственностью «АМТО» от 07.10.2020

**ПРИКАЗЫВАЮ:**

1. Утвердить проектную документацию лесного участка от 05.10.2020 г. № 53 площадью 1,4000 га, формируемого из лесного (земельного) участка с кадастровым номером 41:00:0000000:3, имеющего следующее местоположение: Камчатский край, Елизовский район, Елизовское лесничество квартал 848 часть выдела 7 Петропавловского участкового лесничества (б. Козельское).

Вид использования лесов – осуществление рекреационной деятельности.

2. Срок действия настоящего приказа 2 года с момента его подписания.

3. Контроль за исполнением настоящего приказа оставляю за собой.

Врио руководителя Агентства

А.В. Лебедько

УТВЕРЖДЕНА

приказом Агентства лесного хозяйства и  
охраны животного мира Камчатского края

«20» 10 2020 г. № 709-н/с

## ПРОЕКТНАЯ ДОКУМЕНТАЦИЯ ЛЕСНОГО УЧАСТКА

г. Елизово  
(населенный пункт)

№ 53

от «05» октября 2020 г.  
(дата)

### 1. Местоположение, границы и площадь проектируемого лесного участка

Субъект Российской Федерации	<u>Камчатский край</u>
Муниципальное образование	<u>Елизовский район</u>
Категория земель	<u>Земли лесного фонда</u>
Лесничество (лесопарк)	<u>Елизовское</u>
Участковое лесничество (урочище)	<u>Петропавловское (б. Козельское)</u>
Целевое назначение лесов, категория защитности лесов	<u>Защитные леса, ценные леса, нерестоохранные полосы лесов</u>
Квартал	<u>848</u>
Лесохозяйственный выдел/часть лесохозяйственного выдела	<u>часть выдела 7</u>
Общая площадь проектируемого лесного участка, га <sup>1</sup>	<u>1,4000 га</u>

Местоположение и граница лесного участка указаны на схеме расположения проектируемого лесного участка.

### 2. Целевое назначение лесов

В соответствии с приказом Федерального агентства лесного хозяйства от «09» декабря 2008г. № 379 «Об определении количества лесничеств на территории Камчатского края и установлении их границ» (с изменениями утвержденными Приказом Федерального агентства лесного хозяйства от 03 декабря 2009 г. № 499) *Петропавловское* участковое лесничество (б. Козельское) входит в состав Елизовского лесничества.

Леса на территории Камчатского края в соответствии со статьями 10, 111-118 Лесного кодекса Российской Федерации, статьей 8 Федерального закона от 04.12.2006 г. № 201-ФЗ, «О введении в действие Лесного кодекса Российской Федерации», Приказом Рослесхоза № 269 от 05.07.2010 г. (с изменениями внесенными Приказами Рослесхоза от 20.08.2012 № 364; от

<sup>1</sup> Указывается проектная площадь проектируемого лесного участка, вычисленная с использованием технологических и программных средств. Значение площади земельного участка может быть уточнено при проведении кадастровых работ не более чем на десять процентов. Площадь указывается с точностью до четырех цифр после запятой.



17.07.2013 № 201; от 18.09.2015 № 321) отнесены к защитным лесам, эксплуатационным лесам, резервным лесам, что отражено в Лесном плане Камчатского края, утвержденном постановлением Губернатора Камчатского края от 21.12.2018 № 107, и лесохозяйственном регламенте Елизовского лесничества, утвержденном приказом Агентства лесного хозяйства и охраны животного мира Камчатского края от «29» мая 2020г. № 375-пр.

Согласно указанным документам лесного планирования квартал 848 Петропавловского участкового лесничества (б. Козельское), в котором расположен проектируемый лесной участок, относится к Защитным лесам, ценным лесам, нерестоохранные полосы лесов.

### 3. Количественные и качественные характеристики проектируемого лесного участка

Количественные и качественные характеристики проектируемого лесного участка составляются на основании данных государственного лесного реестра Елизовского лесничества.

Таблица 1. Распределение земель

Общая площадь, га	В том числе									
	занятые лесными насаждениями, всего	лесные земли				нелесные земли				
		в том числе, покрытые лесными культурами	лесные питомники, плантации	не занятые лесными насаждениями	итого	дороги	ЛЭП	горная тундра	другие	итого
1	2	3	4	5	6	7	8	9	10	11
<b>Лесной участок</b>										
<b>1,4000</b>	1,4000	-	-	-	1,4000	-	-	-	-	-

Таблица 2. Характеристика насаждений проектируемого лесного участка

Участковое лесничество/урочище (при наличии)	Номер квартала	Номер выдела	Состав насаждения или характеристика лесного участка при отсутствии насаждения	Площадь (га)/ запас древесины при её наличии (куб. м)	в том числе по группам возраста древостоя (га/куб. м)			
					молодняки	средне-возрастные	приспевающие	спелые и перестойные
1	2	3	4	5	6	7	8	9
Петропавловское (б. Козельское)	848	7ч	10Бк	1,4000/112	-	-	-	1,4000/112
<b>Всего</b>				<b>1,4000/112</b>	<b>-</b>	<b>-</b>	<b>-</b>	<b>1,4000/112</b>

Таблица 3. Средние таксационные показатели насаждений проектируемого лесного участка

Целевое назначение лесов	Номер квартала (выдела)	Хозяйство, преобладающая порода	Состав насаждений	Возраст	Бонитет	Полнота	Средний запас древесины (куб. м/га)		
							средне-возрастные	при-спевающие	спелые и перестойные
1	2	3	4	5	6	7	8	9	10
Защитные леса, ценные леса, нерестоохранные полосы лесов	<i>Петропавловское (б. Козельское)</i>								
	848 (7ч)	Твл/Бк Склон Ю -18	10Бк	160	5	0,5	-	-	80

Таблица 4. Виды и объемы использования лесов на проектируемом лесном участке

Целевое назначение лесов	Хозяйство (хвойное, твердолист-венное, мягколист-венное)	Площадь, (га)	Единица измерения	Объем использова-ния лесов (изъятия лесных ресурсов)
1	2	3	4	5
Вид использования лесов: <i>осуществление рекреационной деятельности.</i>				
Цель предоставления лесного участка: <i>Аренда</i>				
Защитные леса, ценные леса, нерестоохранные полосы лесов	Твердолиственное	1,4000	га	-
	Итого	1,4000		-

#### 4. Виды разрешенного использования лесов на проектируемом лесном участке

Лесохозяйственным регламентом Елизовского лесничества в квартале 848 Елизовского лесничества Петропавловского участкового лесничества (б. Козельское), пунктом 10 приказа Минприроды России от 03.02.2017 № 54 «Об утверждении Требований к составу и к содержанию проектной документации лесного участка, порядка ее подготовки» и соответственно на проектируемом лесном участке установлены следующие виды разрешенного использования лесов:

- Осуществление рекреационной деятельности;

(наименование вида использования лесов)

- Осуществление видов деятельности в сфере охотничьего хозяйства;

- Строительство и эксплуатация водохранилищ, иных искусственных водных объектов, а также гидротехнических сооружений, морских портов, морских терминалов, речных портов, причалов;

- Осуществление религиозной деятельности;

- Строительство, реконструкция эксплуатация линейных объектов;
- Ведение сельского хозяйства;
- Выполнение работ по геологическому изучению недр, разведка и добыча полезных ископаемых;
- Выполнение изыскательских работ.

## **5. Сведения об обременениях проектируемого лесного участка**

По данным государственного лесного реестра квартал 848 часть выдела 7 Петропавловского участкового лесничества (б. Козельское) Елизовского лесничества обременений не имеет.  
(наименование документа, реквизиты, вид использования, срок использования)

## **6. Сведения об ограничении использования лесов**

С учетом целевого назначения и правового режима лесов, установленного лесным законодательством Российской Федерации, лесохозяйственным регламентом Елизовского лесничества предусмотрены следующие ограничения в использовании лесов: согласно Правилам использования лесов для осуществления рекреационной деятельности на лесном участке, предоставленном для осуществления рекреационной деятельности, подлежат сохранению природные ландшафты, объекты животного мира, растительного мира, водные объекты.

В ценных лесах запрещаются строительство и эксплуатация объектов капитального строительства, за исключением линейных объектов и гидротехнических сооружений.

В запретных полосах лесов, расположенных вдоль водных объектов, запрещаются строительство и эксплуатация объектов капитального строительства, за исключением линейных объектов, гидротехнических сооружений и объектов, необходимых для геологического изучения, разведки и добычи нефти и природного газа (ч.2,3 ст.115 ЛК РФ).

Использование лесов для осуществления рекреационной деятельности не должно препятствовать праву граждан пребывать в лесах.

Не допускается: повреждение лесных насаждений, растительного покрова и почвы за пределами предоставленного участка и на лесном участке, захламливание территории, проезд транспортных средств по произвольным маршрутам. Леса для осуществления рекреационной деятельности используются способами, не наносящими вреда окружающей среде и здоровью человека.

Использование лесов должно осуществляться в соответствии со статьёй 65 Водного Кодекса Российской Федерации.



**7. Сведения о наличии зданий, сооружений, объектов, связанных с созданием лесной инфраструктуры и объектов, не связанных с созданием лесной инфраструктуры на проектируемом лесном участке:**

Таблица 5.

№ п.п.	Участковое лесничество/ урочище (при наличии)	Номер квартала	Номер выдел	Площадь объекта, (га)	Наименование объекта
1	2	3	4	5	6
1	Петропавловское (б. Козельское)	848	7ч	-	Объекты, связанные с созданием лесной инфраструктуры и объекты, не связанные с созданием лесной инфраструктуры на проектируемом лесном участке отсутствуют

**8. Сведения о наличии на проектируемом лесном участке особо защитных участков лесов, особо охраняемых природных территорий, зон с особыми условиями использования территорий**

Согласно данным государственного лесного реестра на проектируемом лесном участке отсутствуют особо защитные участки лесов (ОЗУ), особо охраняемые природные территории (ООПТ), зоны с особыми условиями использования.

Таблица 6.

№ п.п.	Участковое лесничество/ урочище (при наличии)	Номер квартала	Номер выдел	Виды ОЗУ, наименование ООПТ, виды зон с особыми условиями использования территорий	Общая площадь, га
1	2	3	4	5	6
1	Петропавловское (б. Козельское)	848	7ч	на проектируемом лесном участке особо защитные участки лесов, особо охраняемые природные территории, зоны с особыми условиями использования территорий отсутствуют	-

**9. Проектирование вида использования лесов лесного участка**

Согласно лесохозяйственного регламента Елизовского лесничества квартал 848 выдел 7 Петропавловского участкового лесничества (б. Козельское), в границах которого расположен проектируемый лесной участок, относится к зоне планируемого освоения лесов для:

Зона не определена

(наименование вида использования лесов)

**10. При проектировании лесного участка сделаны следующие замечания и предложения:**

Использовать лесной участок исключительно по целевому назначению в соответствии с лесным законодательством, соблюдать Правила пожарной безопасности в лесах и Санитарной безопасности в лесах. Соблюдать требования распоряжений Правительства Российской Федерации от 27.05.2013 № 849-р и от 17.07.2012 № 1283-р.

Сведения о наличии кадастрового (условного, номера учетной записи в государственном лесном реестре) номера лесного (земельного) участка, из которых образуются лесные участки: Лесной (земельный) участок будет образован путем деления на части земельного участка с кадастровым номером 41:00:0000000:3.

**Согласовано:**

Начальник Елизовского лесничества – филиала  
КГКУ «Камчатские лесничества»



Н.В. Захарченко  
(Ф.И.О.)

Руководитель Петропавловского и Елизовского  
участковых лесничеств

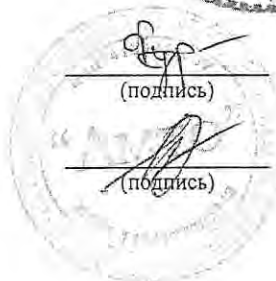

А.С. Фурдыга  
(Ф.И.О.)

Генеральный директор ООО "АМТО"

Н.Г. Пятко  
(Ф.И.О.)



№ 53 от « 05 » октября 2020 г.

# СХЕМА РАСПОЛОЖЕНИЯ ПРОЕКТИРУЕМОГО ЛЕСНОГО УЧАСТКА

Субъект Российской Федерации:	<u>Камчатский край</u>
Муниципальное образование:	<u>Елизовский район</u>
Категория земель:	<u>Земли лесного фонда</u>
Лесничество:	<u>Елизовское</u>
Наименование участкового лесничества:	<u>Петропавловское участковое лесничество</u> <u>(б. Козельское)</u>
Лесной квартал (Лесотаксационный выдел):	<u>848 (часть выдела 7)</u>
Вид использования:	<u>Осуществление рекреационной деятельности</u>
Цель предоставления лесного участка:	<u>Аренда</u>
Площадь образуемого лесного участка:	<u>1,4000 га</u>
Особые отметки (целевое назначение лесов):	<u>Защитные леса-ценные леса-нерестовоохранные полосы лесов</u>
Масштаб:	<u>1:50 000</u>

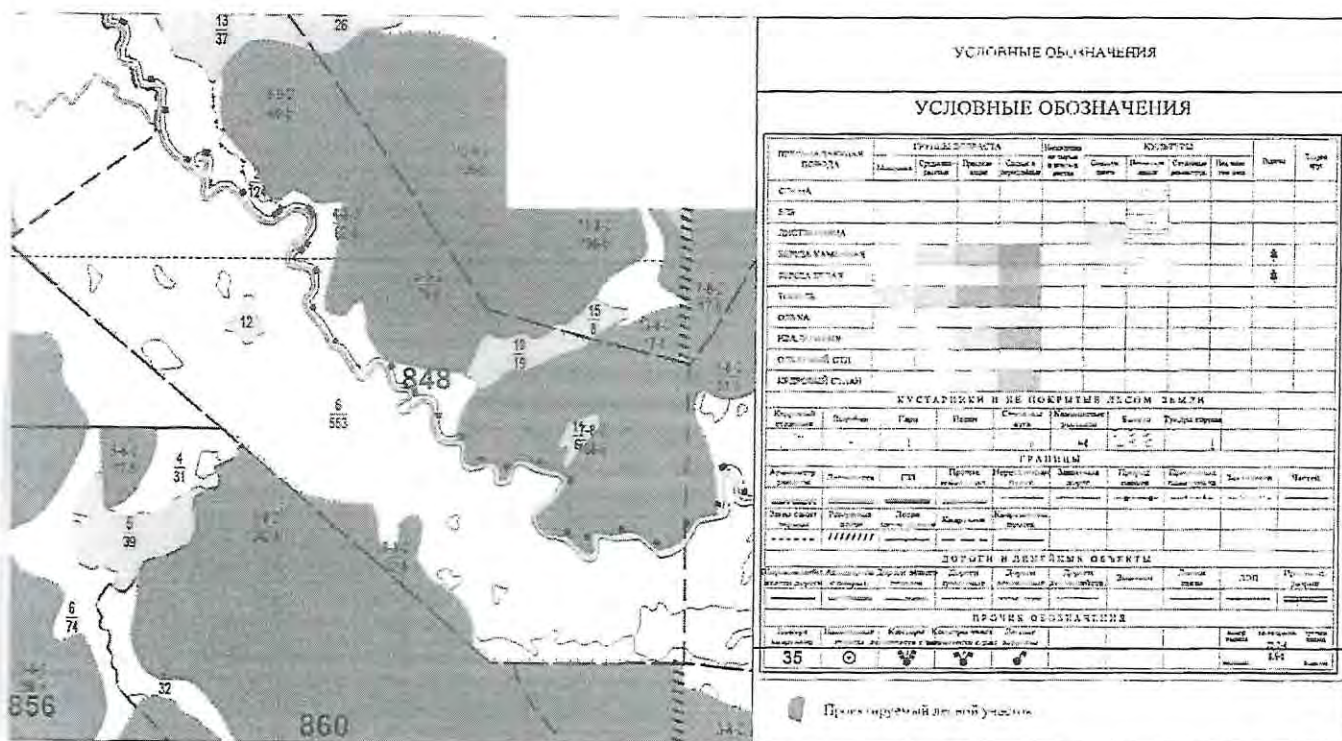

Схему вычертил кадастровый инженер:

Мирошнинченко А.П.

Согласовано:

Начальник Елизовского лесничества -  
- филиала КГКУ "Камчатские лесничества"

Заявитель

\* Для воспроизведения картосхем районированных лесных участков, расположенных на территории Камчатского края, разработаны карты районирования лесных участков, расположенных на территории Камчатского края, масштаб 1:25 000 и 1:50 000. Карты районирования лесных участков, расположенных на территории Камчатского края, масштаб 1:100 000.



№ 53 от « 05 » октября 2020 г.

# ПЛАН ПРОЕКТИРУЕМОГО ЛЕСНОГО УЧАСТКА

Субъект Российской Федерации:

Камчатский край

Муниципальное образование:

Елизовский район

Категория земель:

Земли лесного фонда

Лесничество:

Елизовское

Наименование участкового лесничества:

Петропавловское участковое лесничество

(б. Козельское)

Лесной квартал (Лесотаксационный выдел):

848 (часть выдела 7)

Вид использования:

Осуществление рекреационной деятельности

Цель предоставления лесного участка:

Аренда

Площадь образуемого лесного участка:

1,4000 га

Особые отметки (целевое назначение лесов):

Защитные леса-ценные леса-нерегистрируемые полосы лесов

Масштаб:

1:4 000

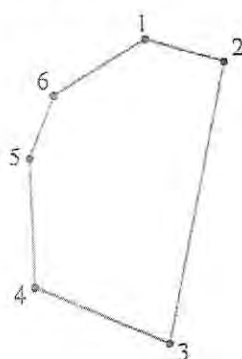

КАТАЛОГ КООРДИНАТ

Номера характерных точек	Система координат. WGS-84						Система координат. МСК-41		Длина сторон	Дирекционный угол
	о	°	′	″	о	′	Х, м.	У, м.		
1	53	15	27.58	159	28	4.37	587255,66	1466681,89	48,00	106 08 08
2	53	15	27.13	159	28	6.85	587242,32	1466728,00	166,54	191 18 00
3	53	15	21.86	159	28	4.97	587079,01	1466695,38	84,64	292 45 25
4	53	15	22.96	159	28	0.78	587111,75	1466617,33	74,67	357 52 42
5	53	15	25.37	159	28	0.69	587186,37	1466614,58	39,68	21 30 43
6	53	15	26.56	159	28	1.50	587223,28	1466629,14	60,45	60 45 29
1	53	15	27.58	159	28	4.37	587255,66	1466681,89		

Замеры произвел, план вычертил кадастровый инженер:

Согласовано:

Начальник Елизовского лесничества -  
- филиала КГКУ "Камчатские лесничества"

Заявитель



СХЕМА  
смежных и близко расположенных лесных участков

Камчатский край  
(субъект Российской Федерации)

Лесничество, участковое лесничество,  
урочище,  
квартал (лесотаксационный выдел)

Целевое назначение лесов:

Вид использования лесов:

Масштаб:

Елизовское лесничество, Петропавловское участковое  
лесничество (б. Козельское)

Квартал 848 (часть выдела 7)

Защитные леса, ценные леса, нерестоохраняемые полосы  
лесов

Осуществление рекреационной деятельности

1:50000

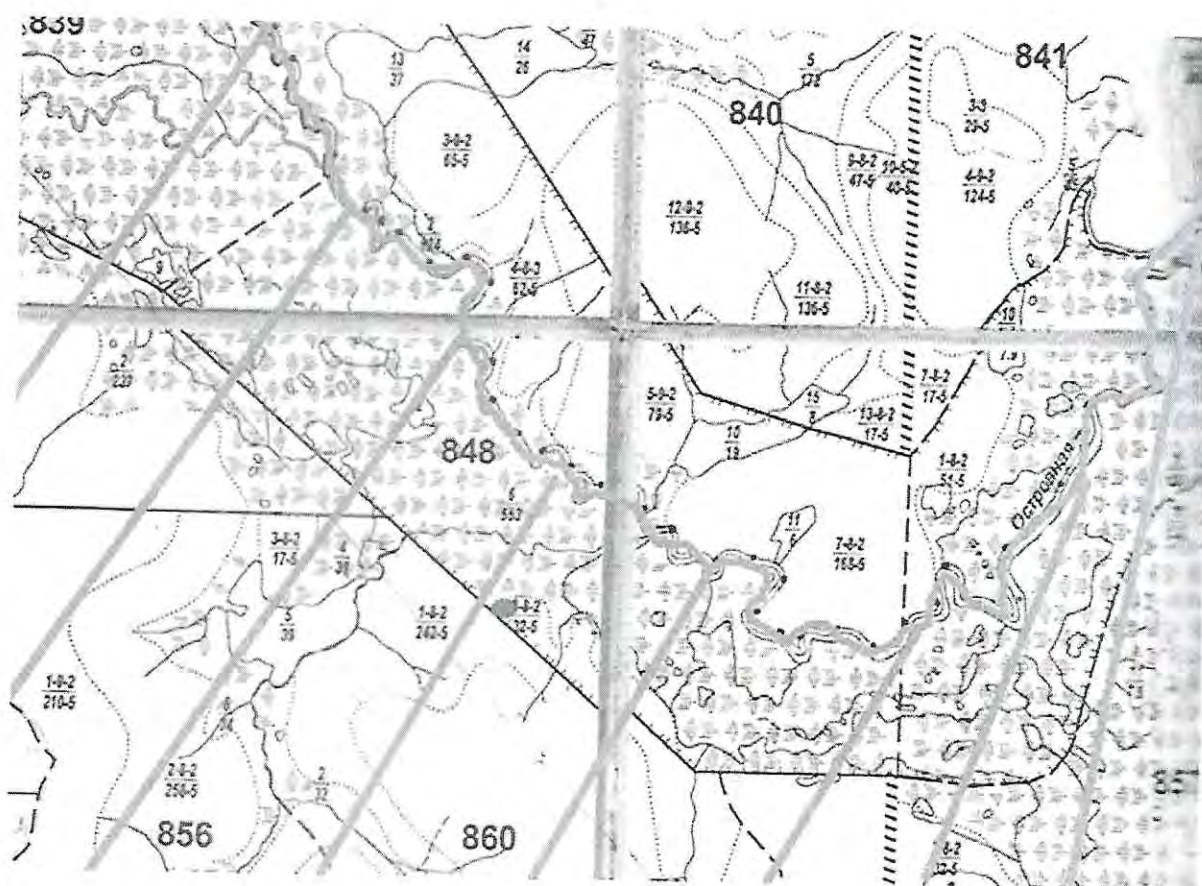

Близко расположенные лесные (земельные) участки и лесопользователи:

- - 41:05:0101010:3643 - Пятко А.В., осуществление рекреационной деятельности, договор № 31-А от 02.06.2008г;



- 41:05:0101010:3698 – КГБУ "Природный парк "Вулканы Камчатки", постоянное (бессрочное) пользование, свидетельство 41АВ 095604 от 15.07.2010 г

## ПОЯСНИТЕЛЬНАЯ ЗАПИСКА

**Заявитель:** ООО "АМТО", генеральный директор Пятко Н.Г. Адрес: Россия, Камчатский край, г. Елизово, ул. Рабочая 24 кв. 2, тел. 8-914-996-20-01. Заявление №2127 от 23.09.2020 года.

**Обоснование проектирования лесных участков:** Лесной участок спроектирован на основании заявления ООО "АМТО" от 29.10.2019 г. б/н с целью дальнейшего предоставления лесного участка в аренду для осуществления рекреационной деятельности.

**Местонахождение лесного участка и его площадь:**

Лесной участок расположен в Елизовском лесничестве в квартале 848 части выдела 7 Петропавловского участкового лесничества (б. Козельское)

Площадь лесного участка составляет – 1,4000 га.

**Целевое назначение лесов:**

Защитные леса, ценные леса, нерестоохраняемые полосы лесов

**Вид разрешенного использования:**

Лесной участок формируется для одного вида: осуществления рекреационной деятельности пункт 8 части 1 статьи 25 Лесного кодекса Российской Федерации.

Соответствует Лесохозяйственному регламенту Елизовского лесничества.

**Обоснование площади и конфигурации:**

Лесной участок сформирован в соответствии с требованиями п. 10 приказа Минприроды РФ № 54 от 03.02.2017 г. «Об утверждении требований к составу и к содержанию проектной документации лесного участка, порядка ее подготовки» и приказа Федерального агентства лесного хозяйства (Рослесхоз) от 21 февраля 2012 г. № 62 "Об утверждении Правил использования лесов для осуществления рекреационной деятельности» (далее – Правила) в границах Елизовского лесничества и сформированы:

- на лесных покрытых лесом землях
- в границах квартала 848 части выдела 7 Петропавловского участкового лесничества (б. Козельское) Елизовского лесничества в соответствии с требованием к минимальной территориальной единице проектирования лесного участка для осуществления рекреационной деятельности, которой является часть лесотаксационного выдела
- площадь участка, предназначенного для осуществления рекреационной деятельности составляет 1,4000 га.



**Конфигурация лесного участка:** лесной участок имеет форму многоугольника.

**Смежные лесные (земельные участки) и лесопользователи:** нет

**Близко расположенные лесные (земельные участки) и лесопользователи:**

- 41:05:0101010:3643 - Пятко А.В., осуществление рекреационной деятельности, договор № 31-А от 02.06.2008г;
- 41:05:0101010:3698 – КГБУ "Природный парк "Вулканы Камчатки", постоянное (бессрочное) пользование, свидетельство 41АВ 095604 от 15.07.2010 г

**Сведения об ограничении использования лесов:**

С учетом целевого назначения и правового режима лесов, установленного лесным законодательством Российской Федерации, лесохозяйственным регламентом Елизовского лесничества предусмотрены следующие ограничения в использовании лесов: согласно Правилам использования лесов для осуществления рекреационной деятельности на лесном участке, предоставленном для осуществления рекреационной деятельности, подлежат сохранению природные ландшафты, объекты животного мира, растительного мира, водные объекты. Леса для осуществления рекреационной деятельности используются способами, не наносящими вреда окружающей среде и здоровью человека.

В ценных лесах запрещаются строительство и эксплуатация объектов капитального строительства, за исключением линейных объектов и гидротехнических сооружений.

В запретных полосах лесов, расположенных вдоль водных объектов, запрещаются строительство и эксплуатация объектов капитального строительства, за исключением линейных объектов, гидротехнических сооружений и объектов, необходимых для геологического изучения, разведки и добычи нефти и природного газа (ч.2,3 ст.115 ЛК РФ).

Использование лесов для осуществления рекреационной деятельности не должно препятствовать праву граждан пребывать в лесах.

Не допускается: повреждение лесных насаждений, растительного покрова и почвы за пределами предоставленного участка и на лесном участке, захламление территории, проезд транспортных средств по произвольным маршрутам.

Использование лесов должно осуществляться в соответствии со статьей 65 Водного Кодекса Российской Федерации.

Начальник Елизовского лесничества –  
филиала КГКУ «Камчатские лесничества»

(наименование лесничества)



(подпись и печать)

Захарченко Н.В.  
(Ф.И.О.)

Прошито, пронумеровано и скреплено печатью

11

(Одиннадцать)

листов

цифрами

прописью

Начальник Елизовского лесничества – филиала  
КГКУ «Камчатские лесничества»

Подпись

Н.В. Захарченко

Ф.И.О.

Генеральный директор ООО «АМТО»

Подпись

Н.Г. Пятко

Ф.И.О.





АГЕНТСТВО ЛЕСНОГО ХОЗЯЙСТВА КАМЧАТСКОГО КРАЯ  
ПРИКАЗ

03.02.2021 № 61-пр

г. Петропавловск-Камчатский

Об утверждении изменений  
от 21.01.2021 в проектную  
документацию лесного участка  
от 05.10.2020 № 53

В соответствии с постановлением Правительства Камчатского края от 28.04.2011 № 165-П «Об утверждении Положения об Агентстве лесного хозяйства Камчатского края» в целях исправления технической ошибки и на основании заявления Общества с ограниченной ответственностью «Амто» от 26.01.2021

П Р И К А З Ы В А Ю:

1. Утвердить изменения от 21.01.2021 № 1 в проектную документацию лесного участка от 05.10.2020 № 53, утвержденную приказом Агентства лесного хозяйства и охраны животного мира Камчатского края от 22.10.2020 № 709-пр.
2. Внести изменения в пункт 1 приказа Агентства лесного хозяйства и охраны животного мира от 22.10.2020 № 709-пр «Об утверждении проектной документации от 05.10.2020 № 53» заменив слова «41:00:0000000:3» словами «41:05:0000000:1971».
3. Контроль за исполнением настоящего приказа оставляю за собой.

Врио руководителя Агентства

А.В. Лебедько



УТВЕРЖДЕНО

приказом Агентства лесного хозяйства  
Камчатского края

«23» 02 2021 г. № 61-н/б

Изменение № 1 в Проектную документацию лесного участка  
№ 53 от 05.10.2020г.г. Елизово

от 21 января 2021 г.

В связи с технической ошибкой, возникшей в проектной документации лесного участка № 53 от 05.10.2020 (а именно, в «Сведениях о наличии кадастрового (условного, номера учетной записи в государственном лесном реестре) номера лесного (земельного) участка, из которых образуются лесные участки») пункт 10 изложить в новой редакции:

“10. Сведения о наличии кадастрового (условного, номера учетной записи в государственном лесном реестре) номера лесного (земельного) участка, из которых образуются лесные участки: Лесной (земельный) участок будет образован из земельного участка с кадастровым номером 41:05:0000000:1971 путем раздела исходного с сохранением его в измененных границах.

Согласовано:

Начальник Елизовского лесничества –  
Филиала КГКУ «Камчатские лесничества»

Помощник руководителя Петропавловского  
и Елизовского участковых лесничеств

Генеральный директор ООО "АМТО"

  
(подпись) \_\_\_\_\_ Н.В. Захарченко  
(Ф.И.О.)

  
(подпись) \_\_\_\_\_ Д.С. Орлов  
(Ф.И.О.)

  
(подпись) \_\_\_\_\_ Н.Г. Пятко  
(Ф.И.О.)

Филиал Федерального государственного учреждения "Федеральная кадастровая палата Федеральной службы государственной регистрации, кадастра и картографии" по Камчатскому краю  
полное наименование органа регистрации прав

Выписка из Единого государственного реестра недвижимости об объекте недвижимости

Сведения о характеристиках объекта недвижимости

На основании запроса от 13.04.2021, поступившего на рассмотрение 13.04.2021, сообщаем, что согласно записям Единого государственного реестра недвижимости:

Земельный участок				Раздел 1 Лист 1
вид объекта недвижимости				
Лист № 1 раздела 1	Всего листов раздела 1: 2	Всего разделов: 5	Всего листов выписки: 7	
13 апреля 2021г. № КУВБ-002/2021-37352869				
Кадастровый номер:	41:05:0101010:4315			
Номер кадастрового квартала:	41:05:0101010			
Дата присвоения кадастрового номера:	22.03.2021			

Ранее присвоенный государственный учетный номер:	данные отсутствуют
Местоположение:	Российская Федерация, Камчатский край, Елизовский муниципальный район, Елизовское лесничество, квартал 848 часть выдела 7 Петропавловского участка лесничества (б. Козельское)
Площадь:	14000 +/- 207
Кадастровая стоимость, руб.:	не определена
Кадастровые номера расположенных в пределах земельного участка объектов недвижимости:	данные отсутствуют
Кадастровые номера объектов недвижимости, из которых образован объект недвижимости:	41:05:0000000:1971
Кадастровые номера образованных объектов недвижимости:	данные отсутствуют
Категория земель:	Земли лесного фонда
Виды разрешенного использования:	Осуществление рекреационной деятельности
Сведения о кадастровом инженерере:	30287, образованием земельного участка путем изменения земельного участка с кадастровым номером 41:05:0000000:1971, расположенного: Российской Федерации, Камчатский край, Елизовский муниципальный район, Елизовское лесничество, квартал 848 часть выдела 7 Петропавловского участка лесничества (б. Козельское), 4-5/20, 2020-02-14
Сведения о лесах, водных объектах и об иных природных объектах, расположенных в пределах земельного участка:	данные отсутствуют
Сведения о том, что земельный участок полностью расположен в границах зоны с особыми условиями использования территории, территории объекта культурного наследия, публично сервитута:	данные отсутствуют

полное наименование должности		подпись	инициалы, фамилия
		М.П.	



Земельный участок			
вид объекта недвижимости			
Лист № 2 раздела 1	Всего листов раздела 1: 2	Всего разделов: 5	Всего листов выписки: 7
13 апреля 2021 г. № КУВИ-002/2021-37352869			
Кадастровый номер: 41:05:0101010:4315			
Сведения о том, что земельный участок расположен в границах особой экономической зоны, территории опережающего социально-экономического развития, зоны территориального развития в Российской Федерации, игорной зоны:	данные отсутствуют		
Сведения о том, что земельный участок расположен в границах особо охраняемой природной территории, охотничьих угодий, лесничеств:	данные отсутствуют		
Сведения о результатах проведения государственного земельного надзора:	данные отсутствуют		
Сведения о расположении земельного участка в границах территории, в отношении которой утвержден проект межевания территории:	данные отсутствуют		
Условный номер земельного участка:	данные отсутствуют		
Сведения о принятии акта и (или) заключении договора, предусматривающих предоставление в соответствии с земельным законодательством исполнительным органом государственной власти или органом местного самоуправления, находящегося в государственной или муниципальной собственности земельного участка для строительства наемного дома социального использования или наемного дома коммерческого использования:	данные отсутствуют		
Сведения о том, что земельный участок или земельные участки образованы на основании решения об изъятии земельного участка и (или) расположенного на нем объекта недвижимости для государственных или муниципальных нужд:	данные отсутствуют		
Сведения о том, что земельный участок образован из земель или земельного участка, государственная собственность на которые не разграничена:	данные отсутствуют		
Сведения о наличии земельного спора о местоположении границ земельных участков:	данные отсутствуют		
Статус записи об объекте недвижимости:	Сведения об объекте недвижимости имеют статус "актуальные"		
Особые отметки:	Для данного земельного участка обеспечен доступ посредством земельного участка (земельных участков) с кадастровым номером (кадастровыми номерами): 41:05:0000000:1971. Сведения, необходимые для заполнения раздела: 4 - Сведения о частях земельного участка, отсутствуют.		
Получатель выписки:	Агентство лесного хозяйства и охраны животного мира Камчатского края		

полное наименование должности	подпись	инициалы, фамилия
	М.П.	



## Сведения о зарегистрированных правах

## Земельный участок

## вид объекта недвижимости

Лист № 1 раздела 2

Всего листов раздела 2: 2

Всего разделов: 5

Всего листов выписки: 7

13 апреля 2021г. № КУВБ-002/2021-37352869

Кадастровый номер:

41:05:0101010:4315

1	Правообладатель (правообладатели):	1.1	Российская Федерация
2	Вид, номер, дата и время государственной регистрации права:	2.1	Собственность 41:05:0101010:4315-41/014/2021-1 23.03.2021 01:14:52
3	Сведения об осуществлении государственной регистрации сделки, права без необходимого в силу закона согласия третьего лица, органа:	3.1	данные отсутствуют
4	Ограничение прав и обременение объекта недвижимости:	не зарегистрировано	
5	Договоры участия в долевом строительстве:	не зарегистрировано	
6	Заявленные в судебном порядке права требований:	данные отсутствуют	
7	Сведения о возражении в отношении зарегистрированного права:	данные отсутствуют	
8	Сведения о наличии решения об изъятии объекта недвижимости для государственных и муниципальных нужд:	данные отсутствуют	
9	Сведения о невозможности государственной регистрации без личного участия правообладателя или его законного представителя:	данные отсутствуют	
10	Правопритязания и сведения о наличии поступивших, но не рассмотренных заявлений о проведении государственной регистрации права (перехода, прекращения права), ограничения права или обременения объекта недвижимости, сделки в отношении объекта недвижимости:	отсутствуют	

полное наименование должности		подпись		инициалы, фамилия	
		М.П.			

Земельный участок			
вид объекта недвижимости			
Лист № 2 раздела 2	Всего листов раздела 2: 2	Всего разделов: 5	Всего листов выписки: 7
13 апреля 2021г. № КУВИ-002/2021-37352869			
Кадастровый номер:		41:05:0101010:4315	
11	Сведения о невозможности государственной регистрации перехода, прекращения, ограничения права на земельный участок из земель сельскохозяйственного назначения:		
	данные отсутствуют		

полное наименование должности	подпись	инициалы, фамилия
-------------------------------	---------	-------------------

М.П.

Описание местоположения земельного участка

Земельный участок			
вид объекта недвижимости			
Лист № 1 раздела 3	Всего листов раздела 3: 1		Всего разделов: 5
13 апреля 2021г. № КУВИ-002/2021-37352869		Всего листов выписки: 7	
Кадастровый номер:	41:05:0101010:4315		
План (чертеж, схема) земельного участка			

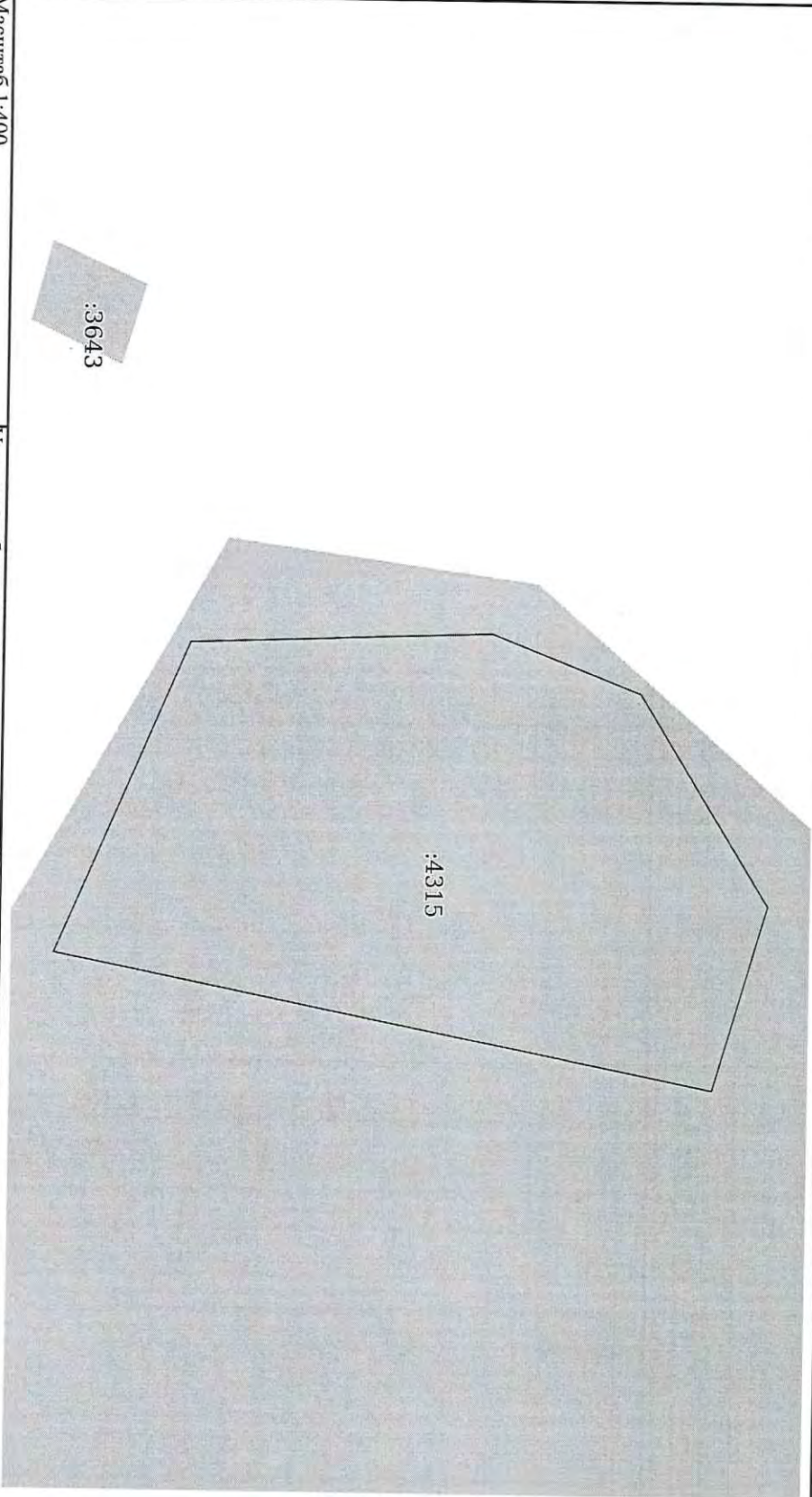

Масштаб 1:400	Условные обозначения:		
полное наименование должности	подпись		инициалы, фамилия
	М.П.		



Выписка из Единого государственного реестра недвижимости об объекте недвижимости  
Описание местоположения земельного участка

Земельный участок			
вид объекта недвижимости			
Лист № 1 раздела 3.1	Всего листов раздела 3.1: 1	Всего разделов: 5	Всего листов выписки: 7
13 апреля 2021г. № КУВИ-002/2021-37352869			
Кадастровый номер: 41:05:0101010:4315			

Описание местоположения границ земельного участка					
№ п/п	Номер точки начальная ая	Дирекционный угол	Горизонтальное продолжение, м	Описание закрепления на местности	Кадастровые номера смежных участков
1	2	3	4	5	6
1	1.1.1	1.1.2	106°8.2'	48.0	данные отсутствуют
2	1.1.2	1.1.3	191°17.8'	166.54	данные отсутствуют
3	1.1.3	1.1.4	292°45.4'	84.64	данные отсутствуют
4	1.1.4	1.1.5	357°53.3'	74.67	данные отсутствуют
5	1.1.5	1.1.6	21°31.7'	39.68	данные отсутствуют
6	1.1.6	1.1.1	58°27.4'	61.9	данные отсутствуют

Сведения об адресах правообладателей смежных земельных участков
8
данные отсутствуют
данные отсутствуют
данные отсутствуют
данные отсутствуют
данные отсутствуют
данные отсутствуют

полное наименование должности	подпись	инициалы, фамилия
	М.П.	

Выписка из Единого государственного реестра недвижимости об объекте недвижимости  
Описание местоположения земельного участка

Земельный участок			
Вид объекта недвижимости			
Лист № 1 раздела 3.2	Всего листов раздела 3.2: 1		
13 апреля 2021г. № КУВИ-002/2021-37352869		Всего разделов: 5	Всего листов выписки: 7
Кадастровый номер:		41:05:0101010:4315	

Сведения о характерных точках границы земельного участка				
Система координат МСК-41 (Зона-1)				
Номер точки	Координаты, м		Описание закрепления на местности	Средняя квадратичная погрешность определения координат характерных точек границ земельного участка, м
	X	Y		
1	2	3	4	5
1	587255.66	1466681.89	-	0.5
2	587242.32	1466728	-	0.5
3	587079.01	1466695.38	-	0.5
4	587111.75	1466617.33	-	0.5
5	587186.37	1466614.58	-	0.5
6	587223.28	1466629.14	-	0.5
1	587255.66	1466681.89	-	0.5

полное наименование должности		подпись	инициалы, фамилия
		М.П.	