ОФИЦИАЛЬНЫЕ ВЕДОМОСТИ

Официальное печатное издание Губернатора и Правительства Камчатского края | № 25 (5260) 18 февраля 2020 г.

АГЕНТСТВО ИНВЕСТИЦИЙ И ПРЕДПРИНИМАТЕЛЬСТВА КАМЧАТСКОГО КРАЯ ПРИКАЗ № 3-п

г. Петропавловск-Камчатский **«12» января 2020 года**

О внесении изменений в приказ Агентства инвестиций и предпринимательства Камчатского края от 17.12.2018 № 289-П «Об утверждении методики формирования рейтинга органов местного самоуправления городских округов и муниципальных районов в Камчатском крае в части их деятельности по содействию развитию конкуренции и обеспечению условий для формирования благоприятного инвестиционного климата и деловой среды»

ПРИКАЗЫВАЮ:

1. Внести в приказ Агентства инвестиций и предпринимательства Камчатского края от 17.12.2018 № 289-п «Об утверждении методики формирования рейтинга органов местного самоуправления городских округов и муниципальных районов в Камчатском крае в части их деятельности по содействию развитию конкуренции и обеспечению условий для формирования благоприятного инвестиционного климата и деловой среды» следующие изменения:

1) в преамбуле слова «от 05.09.2015 № 1738-р» заменить словами «от 17.04.2019 № 768-р»;

2) в приложении 1:

а) в части 1.2 раздела 1 слова «Приказом Министерства экономического развития Российской Федерации от 15.05.2014 № 266 в редакции от 04.02.2016 № 43» заменить словами «приказом Минэкономразвития России от 15.05.2014 № 266 «Об утверждении методики расчета значений показателей оценки эффективности деятельности руководителей федеральных органов исполнительной власти и высших должностных лиц (руководителей высших исполнительных органов государственной власти) субъектов Российской Федерации по созданию благоприятных условий ведения предпринимательской деятельности, в отношении которых Минэкономразвития России является федеральным органом исполнительной власти, ответственным за предоставление информации о достигнутых значениях показателей»;

б) в пункте «б» части 2.2 раздела 2 слова «от 05.09.2015 № 1738-р» заменить словами «от 17.04.2019 № 768-р»;

3) в приложении 2:

а) строку 1.4 раздела 1 изложить в следующей редакции: «

1.4.	Наличие актуализированного муниципального плана мероприятий («дорожной карты») по содействию развитию конкуренции и обеспечение его выполнения с учетом требований Стандарта развития конкуренции в субъектах Российской Федерации (далее – Стандарт), а также с учетом необходимости достижения к 01.01.2022 года ключевых показателей развития конкуренции в Камчатском крае	3	0

»;

б) в разделе 2:

в наименовании слова «от 05.09.2015 № 1738-р» заменить словами «от 17.04.2019 № 768-р»;

строку 2.4 изложить в следующей редакции: «

2.4.	Наличие в муниципальном образовании утвержденного перечня товарных рынков для содействия развитию конкуренции, сформированного в соответствии со Стандартом	1	0

»;

в) в разделе 3:

строку 3.3 изложить в следующей редакции: «

3.3.	Предоставление сведений для формирования ежегодно обновляемого плана создания объектов инфраструктуры Камчатского края	2	0

»;

строку 3.7 изложить в следующей редакции: «

3.3.	Реализация проектов с применением механизмов муниципально-частного партнерства	2	0

»;

2. Настоящий приказ вступает в силу через 10 дней после его официального опубликования.

3. Положения подпункта «в» пункта 3 части 1 настоящего приказа вступают в силу с 1 января 2021 года и подлежат применению при формировании рейтинга органов местного самоуправления городских округов и муниципальных районов в Камчатском крае в части их деятельности по содействию развитию конкуренции и обеспечению условий для формирования благоприятного инвестиционного климата и деловой среды за 2020 год.

Руководитель
О.В. Герасимова

ПОСТАНОВЛЕНИЕ ГУБЕРНАТОРА КАМЧАТСКОГО КРАЯ

20.01.2020 № 8 **г. Петропавловск-Камчатский**

О внесении изменений в приложение к постановлению Губернатора Камчатского края от 26.12.2019 № 107 «О предельной штатной численности и предельном фонде должностных окладов в исполнительных органах государственной власти Камчатского края»

В соответствии с распоряжением Губернатора Камчатского края от 20.01.2020 № 31-Р

ПОСТАНОВЛЯЮ:

1. Внести с 20 марта 2020 года в приложение к постановлению Губернатора Камчатского края от 26.12.2019 № 107 "О предельной штатной численности и предельном фонде должностных окладов в исполнительных органах государственной власти Камчатского края" следующие изменения:

1) в разделе «министерства:»

- строку «Министерство имущественных и земельных отношений Камчатского края» изложить в следующей редакции: «

Министерство имущественных и земельных Камчатского края	37 (9)	287 154

»;

- дополнить строкой следующего содержания: «

Министерство инвестиций и предпринимательства Камчатского края	23 (11)	172 466

»;

2) в разделе «агентства, службы:»:

- строку «Агентство инвестиций и предпринимательства Камчатского края» считать утратившей силу;

- строку «Агентство приоритетных проектов развития Камчатского края» считать утратившей силу;

3) строку «Итого:» изложить в следующей редакции: «

Итого:	1002 (256)	7 769 815

».

3. Министерству имущественных и земельных отношений Камчатского края, Главному управлению государственной службы Губернатора и Правительства Камчатского края в течение 3 рабочих дней со дня издания настоящего постановления внести соответствующие изменения в штатные расписания исполнительных органов государственной власти Камчатского края.

Губернатор Камчатского края
В.И. Илюхин

ПОСТАНОВЛЕНИЕ ПРАВИТЕЛЬСТВА КАМЧАТСКОГО КРАЯ

15.01.2020 № 8-П **г. Петропавловск-Камчатский**

О внесении изменения в приложение к постановлению Правительства Камчатского края от 12.02.2014 № 74-П «Об утверждении региональной программы капитального ремонта общего имущества в многоквартирных домах в Камчатском крае на 2014-2043 годы»

ПРАВИТЕЛЬСТВО ПОСТАНОВЛЯЕТ:

1. Внести в раздел 2 приложения к постановлению Правительства Камчатского края от 12.02.2014 № 74-П «Об утверждении региональной программы капитального ремонта общего имущества в многоквартирных домах в Камчатском крае на 2014-2043 годы» изменение, изложив его в редакции согласно приложению к настоящему постановлению.

2. Настоящее постановление вступает в силу через 10 дней после дня его официального опубликования.

Председатель Правительства -
Первый вице-губернатор
Камчатского края Р.С. Василевский

Приложения к постановлению Правительства № 8-П от 15.01.2020
Вы можете прочитать по ссылке в сети Интернет:
http://publication.pravo.gov.ru/Document/View/4100202001170001

ПОСТАНОВЛЕНИЕ ПРАВИТЕЛЬСТВА КАМЧАТСКОГО КРАЯ

17.01.2020 № 9-П **г. Петропавловск-Камчатский**

О внесении изменений в постановление Правительства Камчатского края от 22.05.2017 № 212-П «Об утверждении Порядка определения вида фактического использования зданий (строений, сооружений) и помещений в них, расположенных на территории Камчатского края, в отношении которых налоговая база определяется как кадастровая стоимость»

ПРАВИТЕЛЬСТВО ПОСТАНОВЛЯЕТ:

1. Внести в постановление Правительства Камчатского края от 22.05.2017 № 212-П «Об утверждении Порядка определения вида фактического использования зданий (строений, сооружений) и помещений в них, расположенных на территории Камчатского края, в отношении которых налоговая база определяется как кадастровая стоимость» следующие изменения:

1) преамбулу изложить в следующей редакции:

«В соответствии со статьей 3782 Налогового кодекса Российской Федерации, Законом Камчатского края от 22.11.2007 № 688 «О налоге на имущество организаций в Камчатском крае»;

2) в приложении:

а) в разделе 1:

пункт 2 части 1.3 после слова «имущества,» дополнить словами «в отношении которых налоговая база определяется как кадастровая стоимость (далее – Комиссии),»;

дополнить частями 1.5 и 1.6 следующего содержания:

«1.5. Исключение из Перечня объектов недвижимого имущества осуществляется уполномоченным органом в следующих случаях:

1) по решению суда;

2) при исправлении ошибки, подтверждаемой сведениями территориального органа Федеральной службы государственной регистрации, кадастра и картографии, иных уполномоченных органов, организаций, комиссий.

1.6. В случаях, указанных в части 1.5 настоящего раздела, исключение из Перечня объектов недвижимого имущества осуществляется вне зависимости от того, на какой налоговый период сформирован Перечень.»;

б) в разделе 2:

наименование изложить в следующей редакции:

«2. Порядок организации деятельности Комиссии»;

в части 2.1 слова «комиссии по определению вида фактического использования объектов для целей налогообложения (далее – Комиссия)» заменить словом «Комиссии»;

часть 2.6 после слов «Перечень,» дополнить словами «а также об исключении таких объектов из Перечня»;

в) часть 3.10 раздела 3 дополнить словами «или об исключении объекта из Перечня»;

2. Настоящее постановление вступает в силу через 10 дней после дня его официального опубликования и распространяется на правоотношения, возникшие с 1 декабря 2019 года.

Председатель Правительства -
Первый вице-губернатор
Камчатского края Р.С. Василевский

ПОСТАНОВЛЕНИЕ ПРАВИТЕЛЬСТВА КАМЧАТСКОГО КРАЯ

23.01.2020 № 14-П **г. Петропавловск-Камчатский**

О внесении изменений в приложение к постановлению Правительства Камчатского края от 10.04.2008 № 97-П «О проведении Конкурса на лучшую организацию работы по охране труда среди организаций Камчатского края»

ПРАВИТЕЛЬСТВО ПОСТАНОВЛЯЕТ:

1. Внести в таблицу раздела «Показатели состояния условий и охраны труда в организации» приложения № 2 к Положению о проведении краевого Конкурса на лучшую организацию работы по охране труда среди организаций Камчатского края приложения к постановлению Правительства Камчатского края от 10.04.2008 № 97-П «О проведении Конкурса на лучшую организацию работы по охране труда среди организаций Камчатского края» следующие изменения:

1) в разделе 2 «Оценка условий труда на рабочих местах работников»:

а) в пункте 2.1 слова «аттестация рабочих мест (далее – АРМ) и (или)» исключить;

б) в пункте 2.2 слова «АРМ и (или)» исключить;

в) пункт 2.3 изложить в следующей редакции: «

2.3	Численность работников организации, занятых на работах с вредными и (или) опасными условиями труда	чел. %			устанавливается на основании результатов СОУТ

»;

2) в разделе 3 «Состояние организации работы по охране труда»:

а) дополнить пунктом 3.7.1 следующего содержания: «

3.7.1	Наличие в коллективном договоре инструментов общественного контроля, направленных на выявление нарушений в сфере охраны труда и их устранение	да/нет			по факту

»;

б) дополнить пунктом 3.9.2 следующего содержания: «

3.9.2	Проведение в организации мероприятий стимулирующего характера для некурящих и ведущих здоровый образ жизни работников	да/нет			по факту

»;

в) пункт 3.14 признать утратившим силу.

2. Настоящее постановление вступает в силу через 10 дней после дня его официального опубликования.

Председатель Правительства -
Первый вице-губернатор
Камчатского края Р.С. Василевский

МИНИСТЕРСТВО СОЦИАЛЬНОГО РАЗВИТИЯ И ТРУДА КАМЧАТСКОГО КРАЯ ПРИКАЗ № 39-п

г. Петропавловск-Камчатский **«15» января 2020 года**

О внесении изменений в приложение 1 к приказу Министерства социального развития и труда Камчатского края от 30.12.2014 № 1307-п «О порядке оказания материальной помощи лицам, находящимся в трудной жизненной ситуации, проживающим в Камчатском крае»

В целях уточнения отдельных положений приложения 1 к приказу Министерства социального развития и труда Камчатского края от 30.12.2014 № 1307-п «О порядке оказания материальной помощи лицам, находящимся в трудной жизненной ситуации, проживающим в Камчатском крае»

ПРИКАЗЫВАЮ:

1. Внести в приложение 1 к приказу Министерства социального развития и труда Камчатского края от 30.12.2014 № 1307-п «О порядке оказания материальной помощи лицам, находящимся в трудной жизненной ситуации, проживающим в Камчатском крае» следующие изменения:

1.1. в части 1.3:

1) в пункте 9 слова «телевидения.» заменить словами «телевидения;»;

2) дополнить пунктом 10 следующего содержания:

«10) на частичную компенсацию расходов по найму (аренде) жилого помещения, расположенного на территории г. Петропавловска-Камчатского, отдельным категориям граждан.».

1.2. часть 1.5 дополнить абзацем вторым следующего содержания:

«Решения Комиссии оформляются протоколами, которые подписывает председательствующий и секретарь Комиссии.»;

1.3. части 1.6 и 1.7 изложить в следующей редакции:

«1.6. Министерство на основании протокола Комиссии принимает решение об оказании материальной помощи и размере материальной помощи либо об отказе в ее оказании в течение 60 календарных дней со дня регистрации заявления гражданина (его представителя) в Министерстве.

Министерство в течение 5 рабочих дней со дня принятия решения об отказе в оказании материальной помощи уведомляет гражданина (его представителя) о принятом решении с указанием причин отказа.

Решение Министерства об отказе в предоставлении материальной помощи может быть обжаловано в судебном порядке.

1.7. Министерство вправе осуществить проверку достоверности сведений, содержащихся в представленных гражданином (его представителем) заявлении и документах.»;

1.4. в части 1.9:

1) в пункте 4 слова «пособий).» заменить словами «пособий);»;

2) дополнить пунктами 5 - 7 следующего содержания:

«5) Территориальным фондом социального страхования по Камчатскому краю (в части сведений о размере социальных пособий);

6) КГКУ «Центр выплат» (в части сведений о размере социальных пособий);

7) Управлением Федеральной службы государственной регистрации, кадастра и картографии по Камчатскому краю (в части сведений из Единого государственного реестра прав на недвижимость, сделок с ним).»;

1.5. в пункте 4 части 1.10 слова «со сведениями, указанными» заменить словами «сведениям, указанным»;

1.6. часть 1.1 изложить в следующей редакции:

«1.1. Копии документов, указанных в частях 2.3, 3.4, 4.4, 5.1, 6.2, 7.4, 8.2 и 12.4 настоящего Порядка, направляемых гражданами (их представителями) посредством почтовой связи, должны быть заверены нотариусом либо следующими должностными лицами местного самоуправления, имеющими право совершать нотариальные действия:

1) в поселении, в котором нет нотариуса, - главой местной администрации поселения и (или) уполномоченным должностным лицом местной администрации поселения;

2) в расположенном на межселенной территории населенном пункте, в котором нет нотариуса, - главой местной администрации муниципального района и (или) уполномоченным должностным лицом местной администрации муниципального района;

3) во входящем в состав территории муниципального округа, городского округа населенном пункте, не являющемся его административным центром, в котором нет нотариуса, - уполномоченным должностным лицом местной администрации муниципального округа, городского округа в случае, если такое должностное лицо в соответствии со своей должностной инструкцией исполняет должностные обязанности в данном населенном пункте.»;

1.7. в части 1.16 слова «Комиссией» заменить словами «Министерством»;

1.8. часть 2.1 изложить в следующей редакции:

«2.1. Материальная помощь на приобретение продуктов питания, средств санитарии и гигиены, средств ухода за детьми, одежды, обуви, иных товаров и услуг, необходимых для выхода семьи либо одиноко проживающего гражданина из трудной жизненной ситуации, оказывается семьям либо одиноко проживающим гражданам, среднедушевой доход семьи либо одиноко проживающего гражданина, которых не превышает величину прожиточного минимума по соответствующей социально-демографической группе населения.

Материальная помощь гражданам, находящимся в трудной жизненной ситуации, связанной с расходами на погребение близкого родственника или не являющегося родственником одиноко проживающего гражданина, оказывается в случае, если среднедушевой доход семьи заявителя либо одиноко проживающего гражданина не превышает 2 величины прожиточного минимума на душу населения, и обращение за ней последовало не позднее 6 месяцев со дня смерти этого лица.

Учет доходов и расчет среднедушевого дохода семьи заявителя для оказания материальной помощи производится соответствии с Положением, установленным разделом 9 настоящего Порядка.»;

1.9. в пункте 9 части 2.3 слово «гражданина» заменить словом «заявителя»;

1.10. в части 2.5:

1) в предложении первом слово «гражданам» заменить словами «семье либо одиноко проживающим гражданам»;

2) в предложении втором слово «Комиссии» заменить словом «Министерства»;

1.11. в части 2.6:

1) в абзаце первом слово «Комиссией» заменить словом «Министерством»;

2) в пункте 2 слово «Комиссией» заменить словом «Министерством»;

3) в пункте 3 слово «Комиссией» заменить словом «Министерством»;

4) в пункте 5 слова «со смертью близкого родственника либо связанной с расходами на погребение» заменить словами «с расходами на погребение близкого родственника либо»;

5) в пункте 7 слово «гражданина» заменить словом «заявителя», слово «проживания.» заменить словами «проживания;»;

6) дополнить пунктами 8 - 10 следующего содержания:

«8) заявителем и/или членами его семьи не реализовано право на получение социальных пособий и выплат, указанных в разделе 9 настоящего Порядка;

9) заявителем и/или трудоспособными членами его семьи не приняты меры для самостоятельного выхода из трудной жизненной ситуации;

10) отсутствие факта совместного проживания членов семьи по месту жительства (месту пребывания) (за исключением многодетных семей).»;

Подписной индекс издания – 51831.
Подписку на газету «Официальные ведомости» можно оформить во всех почтовых отделениях Камчатского края. Подписка оформляется **до 26 числа** месяца, предшествующего подписному.
Газеты выходит два раза в неделю по вторникам и четвергам.

Все номера газеты «Официальные ведомости» можно найти на сайте издателя
http://pressa41.ru/newspapers/official-gazette

— для того, чтобы воспользоваться QR-кодом, установите на свое мобильное устройство соответствующую программу.

1.12. в части 2.7 слово «Комиссии» заменить словом «Министерства»;
1.13. в части 3.3:
а) в пункте 5 слова «30 000,0 рублей» заменить словами «100 000,0 (сто тысяч) рублей»;
б) в пункте 6 слово «к» исключить;
1.14. в части 3.5:
1) в абзаце первом слово «Комиссии» заменить словом «Министерства»;
2) в пункте 3 слово «Комиссией» заменить словом «Министерством»;
3) в пункте 6 слово «гражданина» заменить словом «заявителя»;
4) в пункте 8 слова «инсулиновая помпа).» заменить словами «инсулиновая помпа);»;
5) дополнить пунктами 9 - 11 следующего содержания:
«9) заявителем и/или членами его семьи не реализовано право на получение социальных пособий и выплат, указанных в разделе 9 настоящего Порядка;
10) заявителем и/или трудоспособными членами его семьи не приняты меры для самостоятельного выхода из трудной жизненной ситуации;
11) отсутствие факта совместного проживания членов семьи по месту жительства (месту пребывания) (за исключением многодетных семей).»;
1.15. в части 3.6 слово «Комиссии» заменить словом «Министерства;
1.16. в пункте 10 части 4.2 слово «Комиссией» заменить словом «Министерством»;
1.17. в абзаце третьем части 4.1:
1) в пункте 1 после слов «медицинскую помощь» дополнить словами «в Государственном бюджетном учреждении здравоохранения Камчатского края либо Федеральном государственном бюджетном учреждении здравоохранения Министерства здравоохранения Камчатского края»;
2) в пункте 2 после слов «(гемодиализ)» дополнить словами «в Государственном бюджетном учреждении здравоохранения «Камчатская краевая больница им. А.С. Лукашевского»;
1.18. в пункте 10 части 4.2 слово «Комиссией» заменить словом «Министерством»;
1.19. часть 4.5 изложить в следующей редакции:
«4.5. Оказание материальной помощи на частичную оплату (компенсацию) стоимости услуг гостиницы осуществляется на период не более 21 суток в год, в размере равном фактической стоимости услуг, но не превышающем 2 000,0 рублей в сутки на 1 человека.
По решению Министерства период частичной оплаты (компенсации) стоимости услуг гостиницы может быть продлен:
1) на период не более 5 суток после окончания обследования или лечения в случае задержки рейса автомобильного транспорта общего пользования междугородного сообщения, либо воздушного транспорта межмуниципального сообщения в Камчатском крае;
2) на весь период оказания специализированной, в том числе высокотехнологичной медицинской помощи Государственным бюджетным учреждением здравоохранения Камчатского края либо Федеральном государственном бюджетном учреждении здравоохранения Министерства здравоохранения Камчатского края, гражданам, указанным в пунктах 1 и 2 абзаца третьего части 4.1 настоящего Порядка.»;
1.20. в части 4.6:
1) в абзаце первом слово «Комиссией» заменить словом «Министерством»;
2) в пункте 2 слово «Комиссией» заменить словом «Министерством»;
3) в пункте 6 слова «его проживания.» заменить словами «его проживания;»;
4) дополнить пунктами 7 - 9 следующего содержания:
«7) заявителем и/или членами его семьи не реализовано право на получение социальных пособий и выплат, указанных в разделе 9 настоящего Порядка;
8) заявителем и/или трудоспособными членами его семьи не приняты меры для самостоятельного выхода из трудной жизненной ситуации;
9) отсутствие факта совместного проживания членов семьи по месту жительства (месту пребывания) (за исключением многодетных семей).»;
1.21. в пункте 4.7 слово «Комиссией» заменить словом «Министерством»;
1.22. в части 5.11 слова «Комиссии» заменить словом «Министерства»;
1.23. в части 5.2 слова «340,0 рублей» заменить словами «355,0 рублей»;
1.24. в части 5.3:
1) в абзаце первом слово «Комиссией» заменить словом «Министерством»;
2) в пункте 1 слово «Комиссией» заменить словом «Министерством»;
3) в пункте 2 слова «настоящего Порядка.» заменить словами «настоящего Порядка;»;
4) дополнить пунктами 3 - 5 следующего содержания:
«3) заявителем и/или членами его семьи не реализовано право на получение социальных пособий и выплат, указанных в разделе 9 настоящего Порядка;
4) заявителем и/или трудоспособными членами его семьи не приняты меры для самостоятельного выхода из трудной жизненной ситуации;
5) отсутствие факта совместного проживания членов семьи по месту жительства (месту пребывания) (за исключением многодетных семей).»;
1.25. в части 5.4 слово «Комиссией» заменить словом «Министерством»;
1.26. в части 5.5 слово «Комиссии» заменить словом «Министерства»;
1.27. в части 6.3:
1) в предложении первом слово «Комиссией» исключить;
2) в пункте 1 слово «Комиссией» заменить словом «Министерством»;
3) в пункте 5 слова «его проживания.» заменить словами «его проживания;»;
4) дополнить пунктами 6 -8 следующего содержания:
«6) заявителем и/или членами его семьи не реализовано право на получение социальных пособий и выплат, указанных в разделе 9 настоящего Порядка;
7) заявителем и/или трудоспособными членами его семьи не приняты меры для самостоятельного выхода из трудной жизненной ситуации;
8) отсутствие факта совместного проживания членов семьи по месту жительства (месту пребывания) (за исключением многодетных семей).»;
1.28. в части 6.4 слово «Комиссии» заменить словом «Министерства»;
1.29. в части 7.9:
1) в абзаце первом слово «Комиссией» заменить словом «Министерством»;
2) в абзаце втором слово «Комиссии» заменить словом «Министерства»;
1.30. в части 8.4 слово «Комиссией» заменить словом «Министерством»;
1.31. в части 8.5 слово «Комиссии» заменить словом «Министерства»;
1.32. в части 9.6:
а) в абзаце первом после слов «проживающие» дополнить словами «по месту жительства (месту пребывания)»;
б) абзац второй изложить в следующей редакции:
«При проживании одного из родителей (законного представителя) многодетной семьи по месту жительства (месту пребывания) отдельно от другого, а также от их несовершеннолетних детей, в том числе усыновленных (удоченренных) или находящихся под опекой, учитываются доходы обоих родителей (законных представителей).»;
1.33. в части 9.9:
1) подпункт а) пункта 5 изложить в следующей редакции:
«а) пенсии, компенсационные выплаты (кроме компенсационных выплат неработающим трудоспособным лицам, осуществляющим уход за нетрудоспособными гражданами), дополнительное ежемесячное обеспечение пенсионеров, региональная доплата к пенсии неработающим пенсионерам, ежемесячная социальная выплаты неработающим пенсионерам, проживающим на территории Корякского округа;»;
2) в пункте 8 слова «семьи.» заменить словами «семьи;»;
3) дополнить пунктом 9 следующего содержания:
«9) денежные выплаты на содержание детей, находящихся под опекой или попечительством (в том числе, при установлении опеки или попечительства по договору об осуществлении опеки или попечительства либо по договору о приемной семье), предусмотренные Законом Камчатского края от 04.12.2008 № 165 «Об установлении порядка выплаты и размеров денежных средств на содержание детей, находящихся под опекой или попечительством, а также об установлении дополнительной меры социальной поддержки по содержанию отдельных лиц из числа детей-сирот и детей, оставшихся без попечения родителей»;
1.34. в пункте 1 части 9.10 после слов «денежных выплат» дополнить словами «(за исключением региональной социальной доплаты к пенсии)»;
1.35. в части 10.5 слово «Комиссией» заменить словом «Министерством»;
1.36. в части 10.6 слово «Комиссии» заменить словом «Министерства»;
1.37. в части 11.8 слово «Комиссией» заменить словом «Министерством»;
1.38. в части 11.9 слово «Комиссии» заменить словом «Министерства»;
1.39. дополнить разделом 12 следующего содержания:
«12. Особенности оказания единовременной материальной помощи на частичную компенсацию расходов по найму (аренде) жилого помещения, расположенного на территории г. Петропавловска-Камчатского, отдельным категориям граждан

«12.1. Материальная помощь на частичную компенсацию расходов по найму (аренде) жилого помещения, расположенного на территории г. Петропавловска-Камчатского, оказывается одному из родителей (законному представителю) ребенка, страдающего лейкозом и получающего специализированную, в том числе высокотехнологичную медицинскую помощь в Государственном бюджетном учреждении здравоохранения «Камчатская краевая детская больница» при наличии следующих оснований:
1) родители (законные представители) ребенка и ребенок проживают по месту жительства в населенных пунктах Камчатского края, за исключением г. Петропавловска-Камчатского;
2) родители (законные представители) ребенка и ребенок не имеют в собственности жилых помещений, расположенных в г. Петропавловске-Камчатском.
12.2. Материальная помощь на компенсацию расходов оказывается без учета среднедушевого дохода семьи.
12.3. Материальная помощь на компенсацию расходов оказывается на весь период оказания специализированной, в том числе высокотехнологичной медицинской помощи в Государственном бюджетном учреждении здравоохранения «Камчатская краевая детская больница» в размере фактических расходов по найму (аренде) жилого помещения, но не свыше 20 000,0 (двадцать тысяч) рублей в месяц.
Оказание материальной помощи на компенсацию расходов осуществляется по выбору заявителя ежемесячно либо ежеквартально.
12.4. Материальная помощь на компенсацию расходов осуществляется на основании следующих документов:
1) паспорта гражданина Российской Федерации, вида на жительство заявителя либо иного документа, удостоверяющего личность;
2) свидетельства о рождении ребенка;
3) документа, подтверждающего полномочия законного представителя ребенка;
4) договора найма жилого помещения либо договора аренды жилого помещения;
5) документа, подтверждающего фактическую оплату найма (аренды) жилого помещения (кассовый чек, квитанция и/или расписка об оплате проживания, содержащих информацию о том, кто сдает жилое помещение, фамилию, имя и отчество заявителя, сведения о предоставляемом жилом помещении и его стоимости);
6) справки врачебной комиссии, выданной Государственным бюджетным учреждением здравоохранения «Камчатская краевая детская больница».
12.5. Основаниями для принятия Министерством решения об отказе в оказании материальной помощи на компенсацию расходов являются:
1) родитель (законный представитель) ребенка и ребенок не проживает по месту жительства в Камчатском крае;
2) отсутствие у заявителя оснований, предусмотренных в части 12.1 настоящего Порядка;
3) представление заявителем документов с недостоверными сведениями;
4) родители (законные представители) ребенка и/или ребенок проживают по месту жительства в г. Петропавловске-Камчатском;
5) отсутствие договора найма (аренды) жилого помещения;
6) отсутствие документа, подтверждающего фактическую оплату найма (аренды) жилого помещения (кассовый чек, квитанция и/или расписка об оплате проживания, содержащих информацию о том, кто сдает жилое помещение, фамилию, имя и отчество заявителя, сведения о предоставляемом жилом помещении и его стоимости);
7) смерть ребенка.
12.6. Решение Министерства об отказе в предоставлении материальной помощи может быть обжаловано в судебном порядке.».
2. Настоящий приказ вступает в силу через 10 дней после дня его официального опубликования и распространяется на правоотношения, возникшие с 01.01.2020.

Министр
Е.С. Меркулов

АГЕНТСТВО ПО ЗАНЯТОСТИ НАСЕЛЕНИЯ И МИГРАЦИОННОЙ ПОЛИТИКЕ КАМЧАТСКОГО КРАЯ ПРИКАЗ № 7

г. Петропавловск-Камчатский **«16» января 2020 года**

О внесении изменений в приказ Агентства по занятости населения и миграционной политике Камчатского края от 19.02.2014 № 29 «Об утверждении порядков по реализации мероприятий государственной программы Камчатского края «Содействие занятости населения Камчатского края»

В целях реализации постановления Правительства Российской Федерации от 30.11.2019 № 1558 «О внесении изменений в государственную программу Российской Федерации «Содействие занятости населения» и признании утратившими силу некоторых актов Правительства Российской Федерации», а также уточнения отдельных положений приказа Агентства по занятости населения и миграционной политике Камчатского края от 19.02.2014 № 29 «Об утверждении порядков по реализации мероприятий государственной программы Камчатского края «Содействие занятости населения Камчатского края»

ПРИКАЗЫВАЮ:

1. Внести в приказ Агентства по занятости населения и миграционной политике Камчатского края от 19.02.2014 № 29 «Об утверждении порядков по реализации мероприятий государственной программы Камчатского края «Содействие занятости населения Камчатского края» следующие изменения:
1) часть 4 изложить в следующей редакции: «4. Утвердить Порядок расходования бюджетных средств на организацию профессионального обучения и дополнительного профессионального образования лиц в возрасте 50-ти лет и старше, а также лиц предпенсионного возраста, в рамках национального проекта «Демография», согласно приложению 4.»;
2) часть 5 считать частью 6;
3) часть 5 изложить в следующей редакции: «5. Утвердить Порядок расходования бюджетных средств на организацию переобучения и повышения квалификации женщин, находящихся в отпуске по уходу за ребенком в возрасте до трех лет, а также женщин, имеющих детей дошкольного возраста, не состоящих в трудовых отношениях и обратившихся в органы службы занятости, в рамках национального проекта «Демография», согласно приложению 5.»;
4) в приложении 2 в реквизите текста слова «Приложение № 2» заменить словом «Приложение 2»;
5) в приложении 3 в реквизите текста слова «приложение № 3» заменить словами «Приложение 3»;
6) приложение 4 изложить в редакции согласно приложению 1;
7) приложение 5 изложить в редакции согласно приложению 2.
2. Настоящий приказ вступает в силу через 10 дней после дня его официального опубликования и распространяется на правоотношения, возникшие с 01 января 2020 года.

И.о. руководителя Агентства
О.В. Леушина

Приложение 1 к приказу Агентства по занятости населения и миграционной политике Камчатского края от 16.01.2020 № 7

«Приложение 4 к приказу Агентства по занятости населения и миграционной политике Камчатского края от 19.02.2014 № 29

Порядок расходования бюджетных средств на организацию профессионального обучения и дополнительного профессионального образования лиц в возрасте 50-ти лет и старше, а также лиц предпенсионного возраста, в рамках национального проекта «Демография»

1. Настоящий Порядок устанавливает правила расходования бюджетных средств на организацию профессионального обучения и дополнительного профессионального образования лиц в возрасте 50-ти лет и старше, а также лиц предпенсионного возраста, ищущих работу и обратившихся в органы государственной службы занятости населения (далее – Порядок).
2. Порядок разработан для реализации мероприятия по организации профессионального обучения и дополнительного профессионального образования лиц в возрасте 50-ти лет и старше, а также лиц предпенсионного возраста в рамках регионального проекта «9РЗ Региональный проект «Старшее поколение» (далее – региональный проект), обеспечивающего достижение целей, показателей и результатов федерального проекта «Старшее поколение», входящего в состав национального проекта «Демография», а также подпрограммы 9 «Организация профессионального обучения и дополнительного профессионального образования лиц в возрасте 50-ти лет и старше, а также лиц предпенсионного возраста» государственной программы Камчатского края «Содействие занятости населения Камчатского края», утвержденной постановлением Правительства Камчатского края от 11.11.2013 № 490-П (далее – Программа), с целью приобретения или развития имеющихся знаний, компетенций и навыков, обеспечивающих конкурентоспособность и профессиональную мобильность на рынке труда лиц в возрасте 50-ти лет и старше, а также лиц предпенсионного возраста.
3. Для целей настоящего Порядка применяются следующие понятия:
- граждане предпенсионного возраста - граждане возрастной категории за 5 лет до наступления возраста, дающего право на страховую пенсию по старости, в том числе назначаемую досрочно;
- образовательные организации - образовательные организации являющиеся участниками Программы (регионального проекта).
4. Агентство по занятости населения и миграционной политике Камчатского края (далее – Агентство) является администратором доходов субсидий по коду дохода 829 2 02 25294 02 0000 150.
5. Источником финансового обеспечения организации профессионального обучения и дополнительного профессионального образования лиц в возрасте 50-ти лет и старше, а также лиц предпенсионного возраста являются средства краевого бюджета и субсидии, предоставленные Камчатскому краю из федерального бюджета на условиях софинансирования.
Предоставление субсидий осуществляется в соответствии с Правилами предоставления и распределения субсидий из федерального бюджета бюджетам субъектов Российской Федерации в целях софинансирования расходных обязательств субъектов Российской Федерации, возникающих при реализации региональных проектов, обеспечивающих достижение целей, показателей и результатов федерального проекта «Старшее поколение», входящего в состав национального проекта «Демография», по организации профессионального обучения и дополнительного профессионального образования лиц в возрасте 50-ти лет и старше, а также лиц предпенсионного возраста», утвержденными Постановлением Правительства Российской Федерации от 30.11.2019 № 1558 «О внесении изменений в государственную программу Российской Федерации «Содействие занятости населения» и признании утратившими силу некоторых актов Правительства Российской Федерации».
6. Финансовое обеспечение расходов на реализацию мероприятия по профессиональному обучению и дополнительному профессиональному образованию лиц в возрасте 50-ти лет и старше, а также лиц предпенсионного возраста осуществляется Агентством в соответствии со сводной бюджетной росписью краевого бюджета, кассовым планом исполнения краевого бюджета в пределах бюджетных ассигнований, предусмотренных на указанные цели Агентству в краевом бюджете на текущий финансовый год, в том числе источником финансового обеспечения которых являются иные межбюджетные трансферты из федерального бюджета.
7. Агентство предоставляет средства краевого бюджета, в том числе источником финансового обеспечения которого являются субсидии из федерального бюджета, краевым государственным казенным учреждениям центрам занятости населения Камчатского края (далее – центры занятости населения) в целях организации профессионального обучения и дополнительного профессионального образования лиц в возрасте 50-ти лет и старше, а также лиц предпенсионного возраста (далее - профессиональное обучение).
8. Расходы бюджетных средств на профессиональное обучение и дополнительное профессиональное образование лиц в возрасте 50-ти лет и старше, а также лиц предпенсионного возраста (далее – участники Программы) включают:
1) стоимость курса профессионального обучения;
2) выплату стипендии в период профессионального обучения;
3) оплату стоимости проезда к месту обучения в другую местность и обратно и (или) стоимость провоза багажа в размере фактических расходов, но не выше тарифов, предусмотренных для перевозок железнодорожным транспортом (не более 10000 рублей);
4) выплату суточных за период не более 1 месяца обучения в другой местности, в размере 3000 рублей (из расчета 100 рублей в сутки в течение 30 дней);
5) оплату стоимости найма жилого помещения за время пребывания в другой местности в течение одного месяца в связи с прохождением профессионального обучения, не более 33000 рублей (из расчета не более 1100 рублей в сутки в течение 30 дней);
6) оплату комиссионного вознаграждения по банковским операциям, возникающим при выплате стипендии, в размере не более 0,5 процента от перечисляемой суммы;
7) оплату стоимости услуг по информированию лиц в возрасте 50-ти лет и старше, а также лиц предпенсионного возраста о возможности прохождения (получения) профессионального обучения – не более 10 процентов общего объема средств, предусмотренных на реализацию мероприятия по профессиональному обучению лиц в возрасте 50-ти лет и старше, а также лиц предпенсионного возраста.
9. Средняя стоимость профессионального обучения из расчета на одного обучающегося за курс обучения составляет не более 53400 рублей.
10. Продолжительность профессионального обучения определяется конкретной программой профессионального обучения. Средний период профессионального обучения участников Программы не должен превышать 3 месяцев.
11. Организация профессионального обучения осуществляется центром занятости населения при личном обращении в центр занятости населения лиц в возрасте 50-ти лет или старше, лиц предпенсионного возраста с заявлением о направлении на профессиональное обучение либо с заявлением о предоставлении образовательного сертификата и предъявлении следующих документов:
1) паспорта или документа, его заменяющего;
2) трудовой книжки или копии трудовой книжки, заверенной в установленном действующим законодательством порядке;
3) страхового свидетельства обязательного пенсионного страхования, содержащего номер индивидуального лицевого счета (далее - СНИЛС). В случае непредставления СНИЛС гражданином, относящимся к категории «лица в возрасте 50-ти лет или старше, лица предпенсионного возраста», центр занятости населения запрашивает его в порядке межведомственного информационного взаимодействия;
4) документа об образовании и (или) квалификации и приложения к нему (при наличии).
12. В целях организации профессионального обучения с учетом индивидуальных особенностей, лица в возрасте 50-ти лет и старше, лица предпенсионного возраста, которым установлена инвалидность, вправе предъявить индивидуальную программу реабилитации или абилитации инвалида, выданную в установленном порядке и содержащую заключение о рекомендуемом характере и условиях труда.
13. Центр занятости населения, с целью уточнения принадлежности гражданина к категории граждан предпенсионного возраста, запрашивает в порядке межведомственного информационного взаимодействия справку (сведения) из органа Пенсионного фонда Российской Федерации, подтверждающую принадлежность гражданина, обратившегося в целях организации профессионального обучения, к категории граждан предпенсионного возраста.
14. Центр занятости населения организует профессиональное обучение лиц в возрасте 50-ти лет и старше, а также лиц предпенсионного возраста, самостоятельно обратившихся в центр занятости населения, путем реализации следующих механизмов:
- направления указанной категории граждан на профессиональное обучение по итогам подбора центром занятости населения для них образовательной организации и программы обучения;
- предоставления указанной категории граждан образовательного сертификата.
14.1. Профессиональное обучение лиц в возрасте 50-ти лет и старше, а также лиц предпенсионного возраста, может быть организовано работодателем путем заключения работодателем с центром занятости населения соглашения о взаимодействии при организации профессионального обучения и дополнительного профессионального образования своих работников в возрасте 50-ти лет и старше, а также работников предпенсионного возраста, с правом возмещения ему органами службы занятости населения расходов, предусмотренных пунктами 1,3-5 части 8 настоящего Порядка. Возмещение расходов работодателю осуществляется в соответствии с Порядком предоставления из краевого бюджета субсидий юридическим лицам и индивидуальным предпринимателям на возмещение затрат, связанных с реализацией мероприятий по организации профессионального обучения и дополнительного профессионального образования работников из числа лиц в возрасте 50-ти лет и старше, а также лиц предпенсионного возраста, в Камчатском крае, утвержденным постановлением Правительства Камчатского края.
15. Обучение лиц предпенсионного возраста должно быть завершено до наступления возраста, дающего право на страховую пенсию по старости, в том числе назначаемую досрочно, в случае если право на страховую пенсию наступает до достижения гражданину 50- ти лет.
16. Центр занятости населения заключает с участником Программы, обратившимся в центр занятости населения с заявлением о направлении на профессиональное обучение, договор об организации профессионального обучения и выдает направление в образовательную организацию.
Центр занятости населения заключает с участником Программы, обратившимся в центр занятости населения с заявлением о предоставлении образовательного сертификата, договор об организации профессионального обучения и выдает ему образовательный сертификат. Порядок возмещения образовательным организациям затрат, связанных с оказанием образовательных услуг по профессиональному обучению и дополнительному профессиональному образованию лицам в возрасте 50-ти лет и старше, а также лицам предпенсионного возраста на основании образовательных сертификатов утверждается постановлением Правительства Камчатского края.
В рамках реализации регионального проекта повторное обучение участника Программы за счет средств субсидии их федерального бюджета не допускается.
17. Профессиональное обучение участников Программы осуществляется по очной, очно - заочной (вечерней) формам обучения, по заочной форме обучения с применением дистанционных образовательных технологий; оно может быть курсовым (групповым) или индивидуальным.
18. Участникам Программы, из числа незанятых граждан, ищущих работу, не получающих пенсию по государственному пенсионному обеспечению, в период профессионального обучения ежемесячно выплачивается стипендия за дни фактического обучения, в размере величины минимального размера оплаты труда, установленного Федеральным законом «О минимальном размере оплаты труда», увеличенного на районный коэффициент.
Решение о выплате (отказе в выплате) стипендии принимается центром занятости населения.
Назначение и выплата стипендии осуществляется ежемесячно на основании документов, указанных в части 19 Порядка.
19. Документами, необходимыми для принятия решения о выплате стипендии гражданам, указанным в части 18 Порядка, являются:
1) заверенная в установленном порядке копия приказа образовательной организации о зачислении участника Программы на профессиональное обучение (или выписка из приказа);
2) справка образовательной организации о посещении занятий участником Программы, проходящим профессиональное обучение.
Документы, указанные в пунктах 1-2 настоящей части, являются документами образовательной организации, осуществляющей профессиональное обучение участника Программы, и предоставляются указанной образовательной организацией в центр занятости населения в порядке, предусмотренном государственным контрактом (договором) на оказание образовательной услуги.
20. Выплата стипендии производится непосредственно участнику Программы путем ее перечисления на лицевой (банковский) счет, открытый в кредитной организации, указанный в заявлении о назначении стипендии, в течение десяти рабочих дней со дня предоставления документов, указанных в части 19 Порядка.
21. Основанием для принятия решения об отказе в выплате стипендии участнику Программы является непредоставление документов, предусмотренных частью 19 Порядка.
22. Основанием для принятия решения о прекращении выплаты стипендии участнику Программы является:
1) истечение периода обучения;
2) прекращение профессионального обучения без уважительной причины;
3) нерегулярное посещение занятий;
4) смерть в период прохождения профессионального обучения. Выплата причитающейся участнику Программы суммы стипендии, недополученной в связи с его смертью, осуществляется в соответствии с гражданским законодательством;
5) назначение участнику Программы – лицу предпенсионного возраста, не достигшему 50-ти лет, страховой пенсии по старости, в том числе назначенной досрочно;
6) назначение участнику Программы пенсии по государственному пенсионному обеспечению;
7) признание участника Программы занятым по основаниям, предусмотренным в статье 2 Закона Российской Федерации от 19.04.1991 № 1032-1 «О занятости населения в Российской Федерации».
23. Решение об отказе в выплате стипендии или прекращении выплаты стипендии участнику Программы принимается центром занятости населения в течение трех рабочих дней со дня установления оснований, указанных в частях 21-22 Порядка.
24. Уведомление о решении, принятом в соответствии с частями 21-22 Порядка, направляется участнику Программы в течение 3 рабочих дней со дня его принятия, способом, указанным в заявлении о направлении на профессиональное обучение, по форме установленной Агентством.
25. Оплата расходов на проезд к месту обучения и обратно, по найму жилого помещения на время обучения в другой местности, на провоз багажа, выплату суточных производится центром занятости населения участнику Программы, направляемому на профессиональное обучение в другую местность, в рамках договора об организации профессионального обучения.
26. Перечисление средств в целях выплаты суточных и возмещения затрат на проезд к месту обучения и обратно, по найму жилого помещения на время обучения в другой местности, на провоз багажа производится центром занятости населения участнику Программы, направленному на профессиональное обучение в другую местность, на основании:
1) личного заявления участника Программы о возмещении затрат, связанных с прохождением профессионального обучения в другой местности (далее – заявление о возмещении затрат) с указанием своего почтового адреса, лицевого счета, открытого им в кредитной организации, при отсутствии кредитной организации – номера отделения федеральной почтовой связи;
2) документов, подтверждающих оплату стоимости проезда к месту обучения и обратно, провоза багажа, оплату расходов по найму жилого помещения за время обучения в другой местности;
3) копии приказа образовательной организации о зачислении участника Программы на профессиональное обучение.
27. При отсутствии документов, предусмотренных частью 26 Порядка, участнику Программы не производится оплата расходов на проезд к месту обучения и обратно, провоз багажа, расходов по найму жилого помещения на время обучения в другой местности, и выплата суточных.
28. Предусмотренные частью 25 Порядка расходы перечисляется на лицевой (банковский) счет участника Программы, открытый в кредитной организации, указанный в заявлении (при отсутствии кредитной организации - через отделения федеральной почтовой связи) в течение 10 дней со дня предоставления документов, предусмотренных частью 26 настоящего Порядка.
29. Участник Программы возвращает центру занятости населения средства, перечисленные образовательной организации за оказанную образовательную услугу, а также средства, перечисленные гражданину в виде стипендии, возмещения расходов, предусмотренных частью 25 Порядка, в случае:

1) невыполнения условий, установленных договором об организации обучения;
2) прекращения участником Программы профессионального обучения без уважительных причин;
3) назначения гражданину предпенсионного возраста в период профессионального обучения страховой пенсии, в случае если право на страховую пенсию наступает до достижения гражданину 50-ти лет.

30. В случае установления основания, предусмотренного частью 29 Порядка, центр занятости населения в течение трех рабочих дней со дня установления указанного основания, направляет в адрес образовательной организации предложение о предоставлении акта сверки расчетов за оказанную образовательную услугу для принятия решения об оплате фактически понесенных образовательной организацией расходов и, после получения указанного документа, производит оплату образовательной услуги. В течение 7 рабочих дней с даты осуществления оплаты за образовательную услугу, центр занятости населения направляет участнику Программы требование о возврате средств, перечисленных образовательной организации за оказанную образовательную услугу, а также средств, перечисленных участнику Программы в виде стипендии, возмещения (авансирования) расходов, предусмотренных частью 25 Порядка.

31. Участник Программы в течение 30 календарных дней с даты получения требования центра занятости населения о возврате средств возвращает центру занятости населения средства, указанные в части 30 Порядка.

32. Контроль за целевым использованием субсидии осуществляется в соответствии с законодательством Российской Федерации и законодательством Камчатского края.

Приложение 2 к приказу Агентства по занятости населения и миграционной политике Камчатского края от 16.01.2020 № 7

«Приложение 5 к приказу Агентства по занятости населения и миграционной политике Камчатского края от 19.02.2014 № 29»

Порядок расходования бюджетных средств на организацию переобучения и повышения квалификации женщин, находящихся в отпуске по уходу за ребенком в возрасте до трех лет, а также женщин, имеющих детей дошкольного возраста, не состоящих в трудовых отношениях и обратившихся в органы службы занятости, в рамках национального проекта «Демография»

1. Настоящий Порядок устанавливает правила расходования бюджетных средств на организацию переобучения и повышения квалификации женщин, находящихся в отпуске по уходу за ребенком в возрасте до трех лет, а также женщин, имеющих детей дошкольного возраста, не состоящих в трудовых отношениях и обратившихся в органы службы занятости, в рамках национального проекта «Демография» (далее – Порядок).

2. Порядок разработан для реализации мероприятия по организации переобучения и повышения квалификации женщин, находящихся в отпуске по уходу за ребенком в возрасте до трех лет, а также женщин, имеющих детей дошкольного возраста, не состоящих в трудовых отношениях и обратившихся в органы службы занятости, в рамках регионального проекта «1Р2 «Региональный проект «Содействие занятости женщин – создание условий дошкольного образования для детей в возрасте до трех лет» (далее – региональный проект), обеспечивающего достижение целей, показателей и результатов федерального проекта «Содействие занятости женщин – создание условий дошкольного образования для детей в возрасте до трех лет», входящего в состав национального проекта «Демография», а также в рамках подпрограммы 1 «Активная политика занятости населения и социальная поддержка безработных» государственной программы Камчатского края «Содействие занятости населения Камчатского края», утвержденной постановлением Правительства Камчатского края от 11.11.2013 № 490-П (далее – Программа), с целью совершенствования профессиональных знаний, умений и навыков или получения компетенций, необходимых для профессиональной деятельности, обеспечивающих конкурентоспособность и профессиональную мобильность на рынке труда женщин, имеющих детей, а также с целью организации предпринимательской деятельности.

3. Агентство по занятости населения и миграционной политике Камчатского края (далее – Агентство) является администратором доходов субсидий по коду дохода 829 2 02 25461 02 0000 150.

4. Источником финансового обеспечения организации переобучения и повышения квалификации женщин, находящихся в отпуске по уходу за ребенком в возрасте до трех лет, а также женщин, имеющих детей дошкольного возраста, не состоящих в трудовых отношениях и обратившихся в органы службы занятости, являются средства краевого бюджета и субсидии, предоставленные Камчатскому краю из федерального бюджета на условиях софинансирования.

Предоставление субсидий осуществляется в соответствии с Правилами предоставления и распределения субсидий из федерального бюджета бюджетам субъектов Российской Федерации в целях софинансирования расходных обязательств субъектов Российской Федерации, возникающих при реализации региональных проектов, обеспечивающих достижение целей, показателей и результатов федерального проекта «Содействие занятости женщин – создание условий дошкольного образования для детей в возрасте до трех лет», утвержденными постановлением Правительства Российской Федерации от 30.11.2019 № 1558 «О внесении изменений в государственную программу Российской Федерации «Содействие занятости населения» и признании утратившими силу некоторых актов Правительства Российской Федерации».

5. Финансовое обеспечение расходов на реализацию мероприятия по организации переобучения и повышения квалификации женщин, находящихся в отпуске по уходу за ребенком в возрасте до трех лет, а также женщин, имеющих детей дошкольного возраста, не состоящих в трудовых отношениях и обратившихся в органы службы занятости, осуществляется Агентством в соответствии со сводной бюджетной росписью краевого бюджета, кассовым планом исполнения краевого бюджета в пределах бюджетных ассигнований, предусмотренных на указанные цели Агентству в краевом бюджете на текущий финансовый год, в том числе источником финансового обеспечения которых являются субсидии из федерального бюджета.

6. Агентство предоставляет средства краевого бюджета, в том числе источником финансового обеспечения которого являются субсидии из федерального бюджета, краевым государственным казенным учреждениям центрам занятости населения Камчатского края (далее – центры занятости населения) в целях организации переобучения и повышения квалификации женщин, находящихся в отпуске по уходу за ребенком в возрасте до трех лет, а также женщин, имеющих детей дошкольного возраста, не состоящих в трудовых отношениях и обратившихся в органы службы занятости (женщины - участники Программы, женщины).

7. Расходы бюджетных средств на переобучение и повышение квалификации женщин-участников Программы, включают:
1) стоимость курса переобучения, повышения квалификации;
2) выплату стипендии в период переобучения и повышения квалификации;
3) оплату комиссионного вознаграждения по банковским операциям, возникающим при выплате стипендии, в размере не более 0,5 процента от перечисляемой суммы.

8. Средняя стоимость переобучения и повышения квалификации из расчета на одного обучающегося за курс обучения составляет не более 46300 рублей.

9. Продолжительность переобучения и повышения квалификации определяется конкретной программой обучения. Средний период переобучения и повышения квалификации женщин – участников Программы не должен превышать 3 месяцев.

10. Организация переобучения и повышения квалификации осуществляется центром занятости населения при личном обращении в центр занятости населения женщин, находящихся в отпуске по уходу за ребенком в возрасте до трех лет, женщин, имеющих детей дошкольного возраста, не состоящих в трудовых отношениях, с заявлением о направлении на переобучение/повышение квалификации либо с заявлением о предоставлении образовательного сертификата и предъявлении следующих документов:
1) паспорта или документа, его заменяющего;
2) трудовой книжки или копии трудовой книжки, заверенной в установленном действующим законодательством порядке;
3) документа (копии), подтверждающего нахождение в отпуске по уходу за ребенком до достижения им возраста трех лет – для женщин, находящихся в отпуске по уходу за ребенком;
4) свидетельства (копии) о рождении ребенка;
5) страхового свидетельства обязательного пенсионного страхования, содержащего номер индивидуального лицевого счета (далее - СНИЛС). В случае непредставления СНИЛС женщиной, центр занятости населения запрашивает его в порядке межведомственного информационного взаимодействия;
6) документа об образовании и (или) квалификации и приложения к нему (при наличии).

11. В целях организации переобучения и повышения квалификации с учетом индивидуальных особенностей, женщины – участники Программы, которым установлена инвалидность, вправе предъявить индивидуальную программу реабилитации или абилитации инвалида, выданную в установленном порядке и содержащую заключение о рекомендуемом характере и условиях труда.

12. Центр занятости населения организует переобучение и повышение квалификации женщин-участников Программы, самостоятельно обратившихся в центр занятости населения, путем реализации следующих механизмов:
- направления указанной категории женщин на профессиональное обучение по итогам подбора центром занятости населения для них образовательной организации, являющейся участником Программы (регионального проекта «Старшее поколение) и программы обучения;
- предоставления указанной категории женщин образовательного сертификата.

12.1. Переобучение и повышение квалификации женщин, находящихся в отпуске по уходу за ребенком в возрасте до трех лет, может быть организовано работодателем путем заключения работодателем с центром занятости населения соглашения о взаимодействии при организации переобучения и повышения квалификации своих работников из числа женщин, находящихся в отпуске по уходу за ребенком в возрасте до трех лет, с правом возмещения ему органами службы занятости населения расходов по оплате стоимости курса переобучения, повышения квалификации (образовательных услуг). Возмещение расходов работодателю осуществляется в соответствии с Порядком предоставления из краевого бюджета субсидий юридическим лицам и индивидуальным предпринимателям на возмещение затрат, связанных с реализацией мероприятий по организации переобучения и повышения квалификации работников из числа женщин, находящихся в отпуске по уходу за ребенком в возрасте до трех лет, в Камчатском крае, утвержденными постановлением Правительства Камчатского края.

13. Переобучение и повышение квалификации женщин-участников Программы осуществляется по очной, очно - заочной (вечерней) формам обучения, по заочной форме обучения с применением дистанционных образовательных технологий; оно может быть курсовым (групповым) или индивидуальным.

14. Центр занятости населения заключает с женщиной-участником Программы, обратившейся в центр занятости населения с заявлением о направлении на переобучение/повышение квалификации, договор об организации переобучения/повышения квалификации и выдает направление в образовательную организацию.

Центр занятости населения заключает с женщиной-участником Программы, обратившейся в центр занятости населения с заявлением о предоставлении образовательного сертификата, договор об организации переобучения/повышения квалификации и выдает ей образовательный сертификат для самостоятельного выбора образовательной организации. Возмещение образовательным организациям затрат, связанных с переобучением и повышением квалификации женщин, находящихся в отпуске по уходу за ребенком в возрасте до трех лет, а также женщин, имеющих детей дошкольного возраста, не состоящих в трудовых отношениях и обратившихся в органы службы занятости, в рамках национального проекта «Демография», на основании образовательных сертификатов, осуществляется в соответствии Порядком, утверждаемым постановлением Правительства Камчатского края.

В рамках регионального проекта повторное обучение женщины-участника Программы за счет средств субсидии из федерального бюджета не допускается.

15. Женщинам-участникам Программы, из числа имеющих детей дошкольного возраста, не состоящих в трудовых отношениях, в период переобучения и повышения квалификации ежемесячно выплачивается стипендия за дни фактического обучения, в размере величины минимального размера оплаты труда, установленного Федеральным законом «О минимальном размере оплаты труда», увеличенного на районный коэффициент.

Решение о выплате (отказе в выплате) стипендии принимается центром занятости населения.

Назначение и выплата стипендии осуществляется ежемесячно на основании документов, указанных в части 16 Порядка.

16. Документами, необходимыми для принятия решения о выплате стипендии женщинам, указанным в части 15 Порядка, являются:
1) заверенная в установленном порядке копия приказа образовательной организации о зачислении женщины-участника Программы на переобучение, повышение квалификации (или выписка из приказа);
2) справка образовательной организации о посещении занятий женщиной-участником Программы.

Документы, указанные в пунктах 1-2 настоящей части, являются документами образовательной организации, осуществляющей переобучение или повышение квалификации женщины-участника Программы, и предоставляются указанной образовательной организацией в центр занятости населения в порядке, предусмотренном государственным контрактом (договором) на оказание образовательной услуги.

17. Выплата стипендии производится непосредственно женщине-участнику Программы путем ее перечисления на лицевой (банковский) счет, открытый в кредитной организации, указанный в заявлении о назначении стипендии, в течение десяти рабочих дней со дня предоставления документов, указанных в части 16 Порядка.

18. Основанием для принятия решения об отказе в выплате стипендии женщине-участнику Программы является непредоставление документов, предусмотренных частью 16 Порядка.

19. Основанием для принятия решения о прекращении выплаты стипендии женщине-участнику Программы является:
1) истечение периода обучения;
2) прекращение переобучения или повышения квалификации без уважительной причины;
3) нерегулярное посещение занятий;
4) смерть в период переобучения или повышения квалификации. Выплата причитающейся женщине-участнику Программы суммы стипендии, недополученной в связи с его смертью, осуществляется в соответствии с гражданским законодательством;
5) признание женщины-участника Программы занятой по основаниям, предусмотренным в статье 2 Закона Российской Федерации от 19.04.1991 № 1032-1 «О занятости населения в Российской Федерации» - для женщин, имеющих детей дошкольного возраста, не состоящих в трудовых отношениях.

20. Решение об отказе в выплате стипендии или прекращении выплаты стипендии женщине-участнику Программы принимается центром занятости населения в течение трех рабочих дней со дня установления оснований, указанных в частях 18-19 Порядка.

21. Уведомление о решении, принятом в соответствии с частями 18-19 Порядка, направляется женщине-участнику Программы в течение 3 рабочих дней со дня его принятия, способом, указанным в заявлении о направлении на переобучение/повышение квалификации, по форме установленной Агентством.

22. Женщина-участник Программы возвращает центру занятости населения средства, перечисленные образовательной организации за оказанную образовательную услугу по переобучению или повышению квалификации, а также средства, перечисленные в виде стипендии, в случае:
1) невыполнения условий, установленных договором об организации обучения;
2) прекращения женщиной-участником Программы переобучения или повышения квалификации без уважительных причин;

23. В случае установления основания, предусмотренного частью 22 Порядка, центр занятости населения в течение трех рабочих дней со дня установления указанного основания, направляет в адрес образовательной организации предложение о предоставлении акта сверки расчетов за оказанную образовательную услугу для принятия решения об оплате фактически понесенных образовательной организацией расходов и, после получения указанного документа, производит оплату образовательной услуги. В течение 7 рабочих дней с даты осуществления оплаты за образовательную услугу, центр занятости населения направляет женщине-участнику Программы требование о возврате средств, перечисленных образовательной организации за оказанную образовательную услугу, а также средств, перечисленных женщине-участнику Программы в виде стипендии.

24. Женщина-участник Программы в течение 30 календарных дней с даты получения требования центра занятости населения о возврате средств возвращает центру занятости населения средства, указанные в части 22 Порядка.

25. Контроль за целевым использованием субсидии осуществляется в соответствии с законодательством Российской Федерации и законодательством Камчатского края.

МИНИСТЕРСТВО ЖИЛИЩНО-КОММУНАЛЬНОГО ХОЗЯЙСТВА И ЭНЕРГЕТИКИ КАМЧАТСКОГО КРАЯ
ПРИКАЗ № 5

г. Петропавловск-Камчатский **«13» января 2020 года**

О внесении изменений в приложение № 1 к приказу Министерства жилищно-коммунального хозяйства и энергетики Камчатского края от 17.04.2009 № 39/1 «Об образовании аттестационной комиссии в Министерстве жилищно-коммунального хозяйства и энергетики Камчатского края»

Руководствуясь письмом Главного управления государственной службы Губернатора и Правительства Камчатского края от 25.12.2019 № 12.12/221 и в целях уточнения состава конкурсной комиссии в Министерстве жилищно-коммунального хозяйства и энергетики Камчатского края

ПРИКАЗЫВАЮ:

1. Внести изменения в приложение № 1 к приказу Министерства жилищно-коммунального хозяйства и энергетики Камчатского края от 17.04.2009 № 39/1 «Об образовании аттестационной комиссии в Министерстве жилищно-коммунального хозяйства и энергетики Камчатского края»:
1) исключить из состава аттестационной комиссии в Министерстве жилищно-коммунального хозяйства и энергетики Камчатского края:
- Кукиля Олега Николаевича;
- Яшихину Елену Юрьевну;

2) включить в состав аттестационной комиссии в Министерстве жилищно-коммунального хозяйства и энергетики Камчатского края:

Редькина Павла Сергеевича	- Министра жилищно-коммунального хозяйства и энергетики Камчатского края, председатель Комиссии;
Прозорову Анну Геннадьевну	- заместителя начальника отдела государственной гражданской службы Главного управления государственной службы Губернатора и Правительства Камчатского края.

2. Настоящий приказ вступает в силу через 10 дней после дня его официального опубликования.

Министр
П.С. Редькин

МИНИСТЕРСТВО ЖИЛИЩНО-КОММУНАЛЬНОГО ХОЗЯЙСТВА И ЭНЕРГЕТИКИ КАМЧАТСКОГО КРАЯ
ПРИКАЗ № 6

г. Петропавловск-Камчатский **«13» января 2020 года**

О внесении изменений в приложение № 1 к приказу Министерства жилищно-коммунального хозяйства и энергетики Камчатского края от 25.03.2009 № 47 «Об образовании конкурсной комиссии в Министерстве жилищно-коммунального хозяйства и энергетики Камчатского края»

Руководствуясь письмом Главного управления государственной службы Губернатора и Правительства Камчатского края от 25.12.2019 № 12.12/221 и в целях уточнения состава конкурсной комиссии в Министерстве жилищно-коммунального хозяйства и энергетики Камчатского края

ПРИКАЗЫВАЮ:

1. Внести изменения в приложение № 1 к приказу Министерства жилищно-коммунального хозяйства и энергетики Камчатского края от 25.03.2009 № 47 «Об образовании конкурсной комиссии в Министерстве жилищно-коммунального хозяйства и энергетики Камчатского края»:
1) исключить из состава конкурсной комиссии в Министерстве жилищно-коммунального хозяйства и энергетики Камчатского края:
- Кукиля Олега Николаевича;
- Яшихину Елену Юрьевну;
2) включить в состав конкурсной комиссии в Министерстве жилищно-коммунального хозяйства и энергетики Камчатского края:

Редькина Павла Сергеевича	- Министра жилищно-коммунального хозяйства и энергетики Камчатского края, председатель Комиссии;
Прозорову Анну Геннадьевну	- заместителя начальника отдела государственной гражданской службы Главного управления государственной службы Губернатора и Правительства Камчатского края.

2. Настоящий приказ вступает в силу через 10 дней после дня его официального опубликования.

Министр
П.С. Редькин

МИНИСТЕРСТВО ЖИЛИЩНО-КОММУНАЛЬНОГО ХОЗЯЙСТВА И ЭНЕРГЕТИКИ КАМЧАТСКОГО КРАЯ
ПРИКАЗ № 7

г. Петропавловск-Камчатский **«13» января 2020 года**

О внесении изменений в приложение № 1 к приказу Министерства жилищно-коммунального хозяйства и энергетики Камчатского края от 24.02.2011 № 87 «Об образовании комиссии по соблюдению требований к служебному поведению государственных гражданских служащих Камчатского края и урегулированию конфликта интересов в Министерстве жилищно-коммунального хозяйства и энергетики Камчатского края»

Руководствуясь письмом Главного управления государственной службы Губернатора и Правительства Камчатского края от 13.12.2019 № 12.12/208 и в целях уточнения состава комиссии по соблюдению требований к служебному поведению государственных гражданских служащих Камчатского края и урегулированию конфликта интересов в Министерстве жилищно-коммунального хозяйства и энергетики Камчатского края

ПРИКАЗЫВАЮ:

1. Внести изменения в приложение № 1 к приказу Министерства жилищно-коммунального хозяйства и энергетики Камчатского края от 24.02.2011 № 87 «Об образовании комиссии по соблюдению требований к служебному поведению государственных гражданских служащих Камчатского края и урегулированию конфликта интересов в Министерстве жилищно-коммунального хозяйства и энергетики Камчатского края»:
1) исключить из состава комиссии в Министерстве жилищно-коммунального хозяйства и энергетики Камчатского края:
- Кукиля Олега Николаевича;
- Стефаненко Валерия Олеговича;
2) включить в состав комиссии в Министерстве жилищно-коммунального хозяйства и энергетики Камчатского края:

Редькина Павла Сергеевича	- Министра жилищно-коммунального хозяйства и энергетики Камчатского края, председатель Комиссии;
Турчанинова Андрея Юрьевича	- заместителя начальника отдела по профилактике коррупционных правонарушений и иных правонарушений Главного управления государственной службы Губернатора и Правительства Камчатского края.

2. Настоящий приказ вступает в силу через 10 дней после дня его официального опубликования.

Министр
П.С. Редькин

МИНИСТЕРСТВО ЖИЛИЩНО-КОММУНАЛЬНОГО ХОЗЯЙСТВА И ЭНЕРГЕТИКИ КАМЧАТСКОГО КРАЯ
ПРИКАЗ № 9

г. Петропавловск-Камчатский **«15» января 2020 года**

О внесении изменений в приказ Министерства жилищно-коммунального хозяйства и энергетики Камчатского края от 16.03.2016 № 127 «Об утверждении Порядка принятия решения о проведении аудита, утверждения договора с аудиторской организацией (аудитором) на проведение аудита годовой бухгалтерской (финансовой) отчетности некоммерческой организации «Фонд капитального ремонта многоквартирных домов Камчатского края»

ПРИКАЗЫВАЮ:

1. Внести в приказ Министерства жилищно-коммунального хозяйства и энергетики Камчатского края от 16.03.2016 № 127 «Об утверждении Порядка принятия решения о проведении аудита, утверждения договора с аудиторской организацией (аудитором) на проведение аудита годовой бухгалтерской (финансовой) отчетности некоммерческой организации «Фонд капитального ремонта многоквартирных домов Камчатского края» следующие изменения:
1) в наименовании слова «некоммерческой организации «Фонд капитального ремонта многоквартирных домов Камчатского края» заменить словами «Фонда капитального ремонта многоквартирных домов Камчатского края»;
2) в части 1 слова «некоммерческой организации Фонд капитального ремонта многоквартирных домов Камчатского края» заменить словами «Фонда капитального ремонта многоквартирных домов Камчатского края»;
3) в приложении:
а) в заголовке слова «некоммерческой организации Фонд капитального ремонта многоквартирных домов Камчатского края» заменить словами «Фонда капитального ремонта многоквартирных домов Камчатского края»;
б) в части 1 слова «некоммерческой организации Фонд капитального ремонта многоквартирных домов Камчатского края» заменить словами «Фонда капитального ремонта многоквартирных домов Камчатского края».
2. Настоящий приказ вступает в силу через 10 дней после дня его официального опубликования.

Министр
П.С. Редькин

МИНИСТЕРСТВО ЖИЛИЩНО-КОММУНАЛЬНОГО ХОЗЯЙСТВА И ЭНЕРГЕТИКИ КАМЧАТСКОГО КРАЯ
ПРИКАЗ № 10

г. Петропавловск-Камчатский **«15» января 2020 года**

О внесении изменений в приказ Министерства жилищно-коммунального хозяйства и энергетики Камчатского края от 26.01.2016 № 23 «Об утверждении Порядка проведения конкурса по отбору аудиторской организации (аудитора) для оказания услуг по проведению аудита годовой бухгалтерской (финансовой) отчетности некоммерческой организации «Фонд капитального ремонта многоквартирных домов Камчатского края»

ПРИКАЗЫВАЮ:

1. Внести в приказ Министерства жилищно-коммунального хозяйства и энергетики Камчатского края от 26.01.2016 № 23 «Об утверждении Порядка проведения

конкурса по отбору аудиторской организации (аудитора) для оказания услуг по проведению аудита годовой бухгалтерской (финансовой) отчетности некоммерческой организации «Фонд капитального ремонта многоквартирных домов Камчатского края» следующие изменения:

1) в наименовании слова «некоммерческой организации «Фонд капитального ремонта многоквартирных домов Камчатского края» заменить словами «Фонда капитального ремонта многоквартирных домов Камчатского края»;

2) в преамбуле слова «некоммерческой организации «Фонд капитального ремонта многоквартирных домов Камчатского края» заменить словами «Фонда капитального ремонта многоквартирных домов Камчатского края»;

3) в части 1 слова «некоммерческой организации «Фонд капитального ремонта многоквартирных домов Камчатского края» заменить словами «Фонда капитального ремонта многоквартирных домов Камчатского края»;

4) в приложении:

а) в заголовке слова «некоммерческой организации «Фонд капитального ремонта многоквартирных домов Камчатского края» заменить словами «Фонда капитального ремонта многоквартирных домов Камчатского края»;

б) по тексту приложения слова «некоммерческая организация «Фонд капитального ремонта многоквартирных домов Камчатского края» (в соответствующем падеже) заменить словами «Фонд капитального ремонта многоквартирных домов Камчатского края» (в соответствующем падеже).

2. Настоящий приказ вступает в силу через 10 дней после дня его официального опубликования.

Министр
П.С. Редькин

МИНИСТЕРСТВО ИМУЩЕСТВЕННЫХ И ЗЕМЕЛЬНЫХ ОТНОШЕНИЙ КАМЧАТСКОГО КРАЯ
ПРИКАЗ № 7

г. Петропавловск-Камчатский **«16» января 2020 года**

Об утверждении границ охранной зоны объекта «Газопровод низкого давления»

В соответствии со статьей 56 Земельного кодекса Российской Федерации, пунктами 17, 18, 21 Правил охраны газораспределительных сетей, утвержденных постановлением Правительства Российской Федерации от 20.11.2000 № 878 «Об утверждении Правил охраны газораспределительных сетей», руководствуясь подпунктом 14 (1) пункта 2.1. Положения о Министерстве имущественных и земельных отношений Камчатского края, утвержденного постановлением Законодательного Собрания Камчатского края от 17.02.2010 № 710, на основании заявления товарищества собственников жилья «Теплый стан» от 06.11.2019 № 21, согласно графическому и текстовому описанию местоположения границ зоны с особыми условиями использования территории

ПРИКАЗЫВАЮ:

1. Утвердить границы охранной зоны объекта: «Газопровод низкого давления», кадастровый номер объекта 41:05:0101001:11220, протяженность 1330 метров, местоположение объекта: Российская Федерация, Камчатский край, Елизовский муниципальный район, Елизовское городское поселение, г. Елизово, согласно приложению к настоящему приказу.

2. Наложить ограничения (обременения) на земельные участки, входящие в охранную зону, указанную в пункте 1 настоящего приказа, определив условия их использования в соответствии с Правилами охраны газораспределительных сетей, утвержденными Постановлением Правительства Российской Федерации от 20.11.2000 № 878 «Об утверждении Правил охраны газораспределительных сетей».

3. Обеспечить размещение настоящего приказа на официальном сайте исполнительных органов государственной власти Камчатского края в информационно-телекоммуникационной сети «Интернет» и опубликовать в официальном печатном издании Губернатора и Правительства Камчатского края «Официальные ведомости».

4. Отделу земельных отношений Министерства имущественных и земельных отношений Камчатского края в течение пяти рабочих дней с даты вступления в силу настоящего приказа направить его в орган, уполномоченный осуществлять на территории Камчатского края государственный кадастровый учет и государственную регистрацию прав в целях постановки на государственный кадастровый учет охранной зоны, указанной в пункте 1 настоящего приказа.

5. Настоящий приказ вступает в силу через 10 дней после дня его официального опубликования

6. Контроль исполнения настоящего приказа оставляю за собой.

Министр
И.В. Мищенко

Приложение к приказу Министерства имущественных и земельных отношений Камчатского края «Об утверждении границ охранной зоны объекта «Газопровод низкого давления» от «16» января 2020 года № 7

Всего листов 14

КАРТА (ПЛАН)
Охранная зона сооружения Газопровод низкого давления
(наименование объекта землеустройства)

Титульный лист

1. Сведения о заказчике землеустроительных работ:

О физическом лице:

Фамилия, имя, отчество (отчество указывается при наличии) –

О юридическом лице, органе государственной власти, органе местного самоуправления:
Полное наименование **ТСЖ "ТЕПЛЫЙ СТАН"**

Страна регистрации (инкорпорации) (указывается в отношении иностранного юридического лица) –
Фамилия и инициалы уполномоченного представителя, его должность, реквизиты доверенности (если представитель действует по доверенности) **Рыбаков С. А., Глава**

Подпись _____ (Рыбаков С. А.) Дата 30.10.2019 г.

Место для оттиска печати заказчика

Лист № 2

КАРТА (ПЛАН)
Охранная зона сооружения Газопровод низкого давления
(наименование объекта землеустройства)

Титульный лист

2. Сведения об исполнителе землеустроительных работ:

Об индивидуальном предпринимателе:

Фамилия, имя, отчество (отчество указывается при наличии) –

Идентификационный номер налогоплательщика –

Контактный телефон и почтовый адрес –

Номер квалификационного аттестата кадастрового инженера (если исполнителем является кадастровый инженер) –

О юридическом лице:

Полное наименование **ООО "Топографическое бюро"**

Основной государственный регистрационный номер **1044100646039**

Контактный телефон и почтовый адрес **8(4152)23-02-86, 683024, Камчатский край, г.Петропавловск-Камчатский, ул.Горького д.2 оф.100**

Фамилия и инициалы уполномоченного представителя юридического лица, его должность, реквизиты доверенности (если представитель действует по доверенности) –

Сведения о кадастровом инженере **Валяева Анастасия Игоревна, 41-14-80**

Подпись _____ (Валяева А.И.) Дата 30.10.2019 г.

Место для оттиска печати лица, составившего карту (план) объекта землеустройства

3. Сведения о согласовании карты (плана) объекта землеустройства:

Полное наименование органа (организации), с которым осуществляется согласование, фамилия и инициалы уполномоченного лица, его должность **ТСЖ "Теплый стан", Глава, Рыбаков Сергей Анатольевич**

Реквизиты письма (дата и номер, если согласование оформлено в виде письма) –

Подпись _____ (Рыбаков С. А.) Дата – г.

Место для оттиска печати органа (организации), с которым осуществляется согласование

Лист № 3

КАРТА (ПЛАН)
Охранная зона сооружения Газопровод низкого давления
(наименование объекта землеустройства)

Титульный лист

4. Информация о передаче карты (плана) объекта землеустройства в государственный фонд данных, полученных в результате проведения землеустройства:

Регистрационный № –

Дата передачи -

=
(наименование органа (организации), осуществляющего хранение землеустроительной документации)

Лист № 4

КАРТА (ПЛАН)
Охранная зона сооружения Газопровод низкого давления
(наименование объекта землеустройства)

№ п/п	Содержание	Номера листов
1	2	3
1.	Основания для проведения землеустроительных работ и исходные данные	5
2.	Сведения об объекте землеустройства	6
3.	Сведения о местоположении границ объекта землеустройства	7
4.	План границ объекта землеустройства	12

Лист № 5

КАРТА (ПЛАН)
Охранная зона сооружения Газопровод низкого давления
(наименование объекта землеустройства)

Основания для проведения землеустроительных работ и исходные данные

Перечень документов

№ п/п	Наименование и реквизиты документа	Сведения об органе (организации), подготовившем или принявшем документ
1	2	3
1.	Кадастровый план территории №КУВИ-001/2019-23500378 от 25.09.2019	Филиал Федерального государственного бюджетного учреждения «Федеральная кадастровая палата Федеральной службы государственной регистрации, кадастра и картографии» по Камчатскому краю
2.	Кадастровая выписка об объекте недвижимости №6/н от 08.10.2019	Филиал Федерального государственного бюджетного учреждения «Федеральная кадастровая палата Федеральной службы государственной регистрации, кадастра и картографии» по Камчатскому краю
3.	Постановление Правительства Российской Федерации № 878 от 20.11.2000	Правительство РФ
4.	Ортофотоплан №лист 41-1-289-196-А, 41-1-289-196-Б от 15.01.2010	Управление Росреестра по Камчатскому краю

Лист № 6

КАРТА (ПЛАН)
Охранная зона сооружения Газопровод низкого давления
(наименование объекта землеустройства)

Сведения об объекте землеустройства

№ п/п	Характеристики объекта землеустройства	Описание характеристик
1	2	3
1.	Местоположение объекта землеустройства	Российская Федерация, Камчатский край, Елизовский муниципальный район, Елизовское городское поселение, г. Елизово
2.	Площадь объекта землеустройства ± величина погрешности определения площади (Р ± ΔР)	5282 кв.м ± 15 кв.м
3.	Иные характеристики объекта землеустройства	–

Лист № 7

КАРТА (ПЛАН)
Охранная зона сооружения Газопровод низкого давления
(наименование объекта землеустройства)

Сведения о местоположении границ объекта землеустройства

1. Система координат МСК-41

2. Сведения о характерных точках границ объекта землеустройства

Обозначение характерных точек границ	Координаты, м		Метод определения координат и средняя квадратическая погрешность положения характерной точки (Mt), м	Описание закрепления точки
	X	Y		
1	2	3	4	5
1	579483.43	1392938.21	Аналитический метод. 0.10	–
2	579482.65	1392942.13	Аналитический метод. 0.10	–
3	579461.41	1392937.88	Аналитический метод. 0.10	–
4	579444.82	1392934.19	Аналитический метод. 0.10	–
5	579425.53	1392929.03	Аналитический метод. 0.10	–
6	579423.22	1392937.92	Аналитический метод. 0.10	–
7	579420.50	1392950.98	Аналитический метод. 0.10	–
8	579417.88	1392963.52	Аналитический метод. 0.10	–
9	579415.76	1392973.61	Аналитический метод. 0.10	–
10	579413.57	1392983.95	Аналитический метод. 0.10	–
11	579418.76	1392984.92	Аналитический метод. 0.10	–
12	579419.58	1392981.55	Аналитический метод. 0.10	–
13	579422.23	1392982.01	Аналитический метод. 0.10	–
14	579427.89	1392983.03	Аналитический метод. 0.10	–
15	579435.82	1392984.48	Аналитический метод. 0.10	–
16	579448.25	1392986.82	Аналитический метод. 0.10	–
17	579464.05	1392989.96	Аналитический метод. 0.10	–
18	579483.94	1392993.98	Аналитический метод. 0.10	–
19	579503.60	1392997.66	Аналитический метод. 0.10	–
20	579509.21	1392998.66	Аналитический метод. 0.10	–
21	579521.19	1393000.98	Аналитический метод. 0.10	–
22	579530.10	1393002.68	Аналитический метод. 0.10	–
23	579545.30	1393005.96	Аналитический метод. 0.10	–
24	579547.64	1393013.24	Аналитический метод. 0.10	–
				Лист № 8
25	579549.98	1393019.94	Аналитический метод. 0.10	–
26	579552.40	1393026.76	Аналитический метод. 0.10	–
27	579554.49	1393033.37	Аналитический метод. 0.10	–
28	579555.84	1393037.09	Аналитический метод. 0.10	–
29	579556.86	1393039.90	Аналитический метод. 0.10	–
30	579559.35	1393046.43	Аналитический метод. 0.10	–
31	579561.61	1393052.93	Аналитический метод. 0.10	–
32	579563.77	1393059.44	Аналитический метод. 0.10	–
33	579566.29	1393066.17	Аналитический метод. 0.10	–
34	579568.59	1393073.02	Аналитический метод. 0.10	–
35	579570.92	1393079.59	Аналитический метод. 0.10	–
36	579573.10	1393086.22	Аналитический метод. 0.10	–
37	579575.26	1393092.76	Аналитический метод. 0.10	–
38	579577.32	1393099.35	Аналитический метод. 0.10	–
39	579579.81	1393105.79	Аналитический метод. 0.10	–
40	579582.00	1393112.36	Аналитический метод. 0.10	–
41	579584.53	1393118.86	Аналитический метод. 0.10	–
42	579586.99	1393125.23	Аналитический метод. 0.10	–
43	579589.46	1393131.82	Аналитический метод. 0.10	–
44	579591.81	1393138.56	Аналитический метод. 0.10	–
45	579594.28	1393145.10	Аналитический метод. 0.10	–
46	579596.67	1393151.80	Аналитический метод. 0.10	–
47	579599.05	1393158.89	Аналитический метод. 0.10	–
48	579601.75	1393167.05	Аналитический метод. 0.10	–
49	579607.77	1393185.41	Аналитический метод. 0.10	–
50	579609.76	1393191.96	Аналитический метод. 0.10	–
51	579612.06	1393198.66	Аналитический метод. 0.10	–
52	579614.09	1393204.54	Аналитический метод. 0.10	–
53	579615.46	1393208.54	Аналитический метод. 0.10	–
54	579601.97	1393213.33	Аналитический метод. 0.10	–
55	579588.92	1393217.97	Аналитический метод. 0.10	–
56	579575.43	1393222.76	Аналитический метод. 0.10	–
57	579561.23	1393227.81	Аналитический метод. 0.10	–
				Лист № 9
58	579547.15	1393232.91	Аналитический метод. 0.10	–
59	579525.38	1393240.68	Аналитический метод. 0.10	–
60	579513.60	1393244.89	Аналитический метод. 0.10	–
61	579497.68	1393250.67	Аналитический метод. 0.10	–
62	579482.09	1393256.29	Аналитический метод. 0.10	–
63	579468.77	1393261.11	Аналитический метод. 0.10	–
64	579452.73	1393266.85	Аналитический метод. 0.10	–
65	579440.86	1393270.99	Аналитический метод. 0.10	–
66	579427.87	1393275.65	Аналитический метод. 0.10	–
67	579414.76	1393280.32	Аналитический метод. 0.10	–
68	579392.86	1393288.50	Аналитический метод. 0.10	–
69	579384.37	1393266.28	Аналитический метод. 0.10	–
70	579378.98	1393252.29	Аналитический метод. 0.10	–
71	579373.40	1393237.86	Аналитический метод. 0.10	–
72	579308.43	1393263.36	Аналитический метод. 0.10	–
73	579326.91	1393311.22	Аналитический метод. 0.10	–
74	579315.10	1393315.74	Аналитический метод. 0.10	–
75	579330.96	1393366.01	Аналитический метод. 0.10	–
76	579327.14	1393367.21	Аналитический метод. 0.10	–
77	579310.16	1393313.36	Аналитический метод. 0.10	–
78	579321.73	1393308.92	Аналитический метод. 0.10	–
79	579303.27	1393261.08	Аналитический метод. 0.10	–
80	579320.37	1393254.40	Аналитический метод. 0.10	–
81	579315.65	1393237.70	Аналитический метод. 0.10	–
82	579316.10	1393234.29	Аналитический метод. 0.10	–
83	579319.55	1393217.57	Аналитический метод. 0.10	–
84	579323.50	1393198.26	Аналитический метод. 0.10	–
85	579326.44	1393184.10	Аналитический метод. 0.10	–
86	579329.79	1393168.02	Аналитический метод. 0.10	–
87	579347.25	1393171.54	Аналитический метод. 0.10	–
88	579363.94	1393175.25	Аналитический метод. 0.10	–
89	579378.56	1393178.24	Аналитический метод. 0.10	–
90	579382.06	1393161.72	Аналитический метод. 0.10	–
				Лист № 10
91	579385.85	1393143.69	Аналитический метод. 0.10	–
92	579389.33	1393126.95	Аналитический метод. 0.10	–
93	579392.80	1393110.01	Аналитический метод. 0.10	–
94	579396.39	1393093.19	Аналитический метод. 0.10	–
95	579399.96	1393076.35	Аналитический метод. 0.10	–
96	579403.37	1393059.55	Аналитический метод. 0.10	–
97	579406.56	1393042.70	Аналитический метод. 0.10	–
98	579410.66	1393021.52	Аналитический метод. 0.10	–
99	579414.32	1393004.71	Аналитический метод. 0.10	–
100	579417.86	1392988.82	Аналитический метод. 0.10	–
101	579410.82	1392987.50	Аналитический метод. 0.10	–
102	579389.56	1392983.38	Аналитический метод. 0.10	–
103	579378.79	1392981.35	Аналитический метод. 0.10	–
104	579379.53	1392977.41	Аналитический метод. 0.10	–
105	579390.32	1392979.46	Аналитический метод. 0.10	–
106	579409.64	1392983.20	Аналитический метод. 0.10	–
107	579411.84	1392972.79	Аналитический метод. 0.10	–
108	579413.96	1392962.70	Аналитический метод. 0.10	–
109	579416.58	1392950.16	Аналитический метод. 0.10	–
110	579419.32	1392937.01	Аналитический метод. 0.10	–
111	579421.66	1392928.00	Аналитический метод. 0.10	–
112	579411.09	1392925.17	Аналитический метод. 0.10	–
113	579412.13	1392921.31	Аналитический метод. 0.10	–
114	579424.62	1392924.65	Аналитический метод. 0.10	–
115	579445.78	1392930.31	Аналитический метод. 0.10	–
116	579462.23	1392933.96	Аналитический метод. 0.10	–
1	579483.43	1392938.21	Аналитический метод. 0.10	–
–	–	–	–	–
117	579542.20	1393009.38	Аналитический метод. 0.10	–
118	579543.84	1393014.52	Аналитический метод. 0.10	–
119	579546.20	1393021.26	Аналитический метод. 0.10	–
120	579548.60	1393028.04	Аналитический метод. 0.10	–
121	579550.71	1393034.65	Аналитический метод. 0.10	–
122	579552.08	1393038.45	Аналитический метод. 0.10	–
				Лист № 11
123	579553.12	1393041.30	Аналитический метод. 0.10	–
124	579555.57	1393047.75	Аналитический метод. 0.10	–
125	579557.83	1393054.21	Аналитический метод. 0.10	–
126	579559.99	1393060.78	Аналитический метод. 0.10	–
127	579562.53	1393067.51	Аналитический метод. 0.10	–
128	579564.81	1393074.32	Аналитический метод. 0.10	–
129	579567.14	1393080.89	Аналитический метод. 0.10	–
130	579569.30	1393087.48	Аналитический метод. 0.10	–
131	579571.09	1393092.92	Аналитический метод. 0.10	–
132	579573.54	1393100.67	Аналитический метод. 0.10	–
133	579576.05	1393107.15	Аналитический метод. 0.10	–
134	579578.24	1393113.72	Аналитический метод. 0.10	–
135	579580.81	1393120.30	Аналитический метод. 0.10	–
136	579583.25	1393126.65	Аналитический метод. 0.10	–
137	579585.70	1393133.18	Аналитический метод. 0.10	–
138	579588.05	1393139.92	Аналитический метод. 0.10	–
139	579590.52	1393146.48	Аналитический метод. 0.10	–
140	579592.89	1393153.10	Аналитический метод. 0.10	–
141	579595.25	1393160.15	Аналитический метод. 0.10	–

142	579597.95	1393168.31	Аналитический метод. 0.10	–
143	579603.95	1393186.61	Аналитический метод. 0.10	–
144	579605.96	1393193.20	Аналитический метод. 0.10	–
145	579608.28	1393199.96	Аналитический метод. 0.10	–
146	579610.40	1393206.10	Аналитический метод. 0.10	–
147	579600.63	1393209.57	Аналитический метод. 0.10	–
148	579587.58	1393214.21	Аналитический метод. 0.10	–
149	579574.09	1393219.00	Аналитический метод. 0.10	–
150	579559.87	1393224.05	Аналитический метод. 0.10	–
151	579545.79	1393229.15	Аналитический метод. 0.10	–
152	579524.04	1393236.92	Аналитический метод. 0.10	–
153	579512.24	1393241.13	Аналитический метод. 0.10	–
154	579495.87	1393247.07	Аналитический метод. 0.10	–
155	579480.73	1393252.53	Аналитический метод. 0.10	–
				Лист № 12
156	579467.41	1393257.35	Аналитический метод. 0.10	–
157	579451.39	1393263.07	Аналитический метод. 0.10	–
158	579439.52	1393267.21	Аналитический метод. 0.10	–
159	579426.53	1393271.89	Аналитический метод. 0.10	–
160	579413.38	1393276.56	Аналитический метод. 0.10	–
161	579395.18	1393283.36	Аналитический метод. 0.10	–
162	579388.11	1393264.84	Аналитический метод. 0.10	–
163	579382.72	1393250.85	Аналитический метод. 0.10	–
164	579375.70	1393232.72	Аналитический метод. 0.10	–
165	579372.33	1393233.99	Аналитический метод. 0.10	–
166	579324.10	1393252.94	Аналитический метод. 0.10	–
167	579323.32	1393250.40	Аналитический метод. 0.10	–
168	579320.86	1393242.18	Аналитический метод. 0.10	–
169	579319.63	1393237.16	Аналитический метод. 0.10	–
170	579320.04	1393234.95	Аналитический метод. 0.10	–
171	579323.47	1393218.37	Аналитический метод. 0.10	–
172	579327.42	1393199.06	Аналитический метод. 0.10	–
173	579330.36	1393184.92	Аналитический метод. 0.10	–
174	579332.89	1393172.72	Аналитический метод. 0.10	–
175	579346.41	1393175.46	Аналитический метод. 0.10	–
176	579363.10	1393179.17	Аналитический метод. 0.10	–
177	579381.66	1393182.96	Аналитический метод. 0.10	–
178	579385.98	1393162.54	Аналитический метод. 0.10	–
179	579389.77	1393144.51	Аналитический метод. 0.10	–
180	579393.25	1393127.75	Аналитический метод. 0.10	–
181	579396.72	1393110.83	Аналитический метод. 0.10	–
182	579400.31	1393094.03	Аналитический метод. 0.10	–
183	579403.88	1393077.17	Аналитический метод. 0.10	–
184	579407.29	1393060.31	Аналитический метод. 0.10	–
185	579410.48	1393043.46	Аналитический метод. 0.10	–
186	579414.58	1393022.32	Аналитический метод. 0.10	–
187	579418.22	1393005.57	Аналитический метод. 0.10	–
188	579422.21	1392987.69	Аналитический метод. 0.10	–
				Лист № 13
189	579422.58	1392986.14	Аналитический метод. 0.10	–
190	579427.17	1392986.97	Аналитический метод. 0.10	–
191	579435.10	1392988.42	Аналитический метод. 0.10	–
192	579447.49	1392990.74	Аналитический метод. 0.10	–
193	579463.27	1392993.88	Аналитический метод. 0.10	–
194	579483.18	1392997.90	Аналитический метод. 0.10	–
195	579502.88	1393001.60	Аналитический метод. 0.10	–
196	579508.47	1393002.60	Аналитический метод. 0.10	–
197	579520.43	1393004.90	Аналитический метод. 0.10	–
198	579529.30	1393006.60	Аналитический метод. 0.10	–
117	579542.20	1393009.38	Аналитический метод. 0.10	–

3. Сведения о характерных точках части (частей) границы объекта землеустройства

–	–	–	–	–

4. Сведения о частях границ объекта землеустройства, совпадающих с местоположением внешних границ природных объектов и(или) объектов искусственного происхождения

Обозначение части границ		Описание прохождения части границ
от точки	до точки	
1	2	3
–	–	–

	Лист № 14

КАРТА (ПЛАН)

Охранная зона сооружения Газопровод низкого давления (сооружение с кадастровым номером 41:05:0101001:11220)

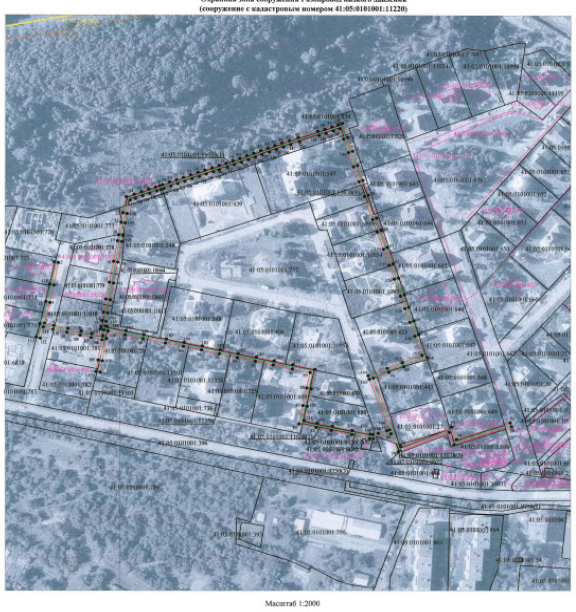

Масштаб 1:2000

Условные обозначения:

- 1 – характерная точка границы
- 41:09:0010113:544 – кадастровый номер земельного участка
- 41:00:0010113:589 – кадастровый номер сооружения
- 41:05:0... – кадастровый номер, обозначение, учетный номер Охранной зоны
- граница земельного участка
- граница кадастрового квартала
- граница установленной охранной зоны
- граница устанавливаемой охранной зоны
- граница сооружений
- граница сооружения (газопровод низкого давления) с кадастровым номером 41:05:0101001:11220

Подпись [illegible] октября 2019 г.

Место отметки (подпись, дата, должность, фамилия, инициалы)

МИНИСТЕРСТВО ФИНАНСОВ КАМЧАТСКОГО КРАЯ ПРИКАЗ № 5

г. Петропавловск-Камчатский **«14» января 2020 года**

Об утверждении Регламента проведения Министерством финансов Камчатского края ведомственного контроля в сфере закупок товаров, работ, услуг для обеспечения нужд Камчатского края

В соответствии со статьями 100 Федерального закона от 05.04.2013 № 44-ФЗ «О контрактной системе в сфере закупок товаров, работ, услуг для обеспечения государственных и муниципальных нужд», постановлением Правительства Камчатского края от 28.04.2014 № 200-П «Об утверждении Правил осуществления ведомственного контроля в сфере закупок товаров, работ, услуг для обеспечения нужд Камчатского края»

ПРИКАЗЫВАЮ:

1. Утвердить Регламент проведения Министерством финансов Камчатского края ведомственного контроля в сфере закупок товаров, работ, услуг для обеспечения нужд Камчатского края в отношении подведомственных Министерству финансов Камчатского края краевых государственных учреждений согласно приложению к настоящему приказу.
2. Настоящий приказ вступает в силу после дня его официального опубликования.

Министр
С.Л. Течко

Приложение к приказу Министерства финансов Камчатского края от «14» января 2020 № 5 «Об утверждении Регламента проведения Министерством финансов Камчатского края ведомственного контроля в сфере закупок товаров, работ, услуг для обеспечения нужд Камчатского края»

Регламент
проведения Министерством финансов Камчатского края ведомственного контроля в сфере закупок товаров, работ, услуг для обеспечения нужд Камчатского края

1. Настоящий Регламент устанавливает порядок осуществления Министерством финансов Камчатского края (далее – Министерство) ведомственного контроля в сфере закупок товаров, работ, услуг для обеспечения нужд Камчатского края (далее – ведомственный контроль в сфере закупок) за соблюдением законодательных и иных нормативных правовых актов о контрактной системе в сфере закупок товаров, работ, услуг для обеспечения государственных и муниципальных нужд (далее – законодательство Российской Федерации о контрактной системе) в отношении подведомственных Министерству заказчиков – краевых государственных учреждений (далее – субъект контроля).
2. Предметом ведомственного контроля в сфере закупок является соблюдение субъектами контроля, в том числе их контрактными службами, контрактными управляющими, комиссиями по осуществлению закупок, законодательства Российской Федерации о контрактной системе.
3. Ведомственный контроль в сфере закупок осуществляется путем проведения выездных или документарных (камеральных) мероприятий (далее – проверки) в отношении субъекта контроля.
По решению Министра финансов Камчатского края (далее – Министр) или лица, его замещающего, проверки могут быть осуществлены путем проведения комбинированного мероприятия ведомственного контроля, сочетающего документарный и выездной этапы мероприятия ведомственного контроля (далее – комбинированная проверка).
4. Должностное лицо, уполномоченное на осуществление ведомственного контроля в сфере закупок (далее – должностное лицо), определяется приказом Министерства, указанным в части 6 настоящего Регламента.
При проведении контрольного мероприятия несколькими должностными лицами приказом Министерства формируется контрольная группа и определяется ее руководитель (далее – контрольная группа, руководитель контрольной группы).
5. Должностные лица, указанные в части 4 настоящего Регламента, должны иметь высшее образование или дополнительное профессиональное образование в сфере закупок.
6. Проверки в сфере закупок проводятся на основании приказа Министерства, которым определяются:
субъект контроля;
вид проверки: выездная, документарная (камеральная) или комбинированная;
перечень основных вопросов, подлежащих изучению в ходе проведения контрольного мероприятия;
должностное лицо (персональный состав контрольной группы);
проверяемый период;
дата начала и дата окончания проведения проверки.
7. При осуществлении ведомственного контроля в сфере закупок должностные лица, указанные в части 4 настоящего Регламента, проводят проверку соблюдения законодательства Российской Федерации о контрактной системе, в том числе по вопросам, указанным в части 3 Правил осуществления ведомственного контроля в сфере закупок товаров, работ, услуг для обеспечения нужд Камчатского края, утвержденных постановлением Правительства Камчатского края от 28.04.2014 № 200-П.
8. Министерство уведомляет руководителя субъекта контроля или лицо, его замещающее, о проведении проверки в отношении субъекта контроля путем направления уведомления о проведении проверки (далее – уведомление) не позднее чем за 5 рабочих дней до даты начала проверки.
9. Уведомление должно содержать следующую информацию:
наименование субъекта контроля, которому адресовано уведомление;
период времени, за который проверяется деятельность субъекта контроля;
вид проверки (выездная, документарная (камеральная) или комбинированная);
дата начала и дата окончания проверки;
сведения о должностных лицах, указанных в части 4 настоящего Регламента;
запрос о предоставлении документов, информации, материальных средств, необходимых для проведения проверки, с указанием сроков их предоставления;
о необходимости обеспечения условиями для проведения выездной проверки, в том числе о предоставлении помещения для размещения должностных лиц, указанных в части 4 настоящего Регламента, средств связи и иных необходимых средств и оборудования для проведения проверки.
10. Ведомственный контроль в сфере закупок включает следующие процедуры:
планирование проверок;
подготовка к проверке;
определение персонального состава должностных лиц, указанных в части 4 настоящего Регламента;
проведение проверки;
документальное оформление результатов проверки;
контроль за устранением нарушений, выявленных в ходе проведения проверки.
11. Планирование проверок представляет собой процесс по формированию и утверждению Плана ведомственного контроля в сфере закупок для обеспечения нужд Камчатского края (далее - План ведомственного контроля в сфере закупок).
12. План ведомственного контроля в сфере закупок формируется на три календарных года и включает в себя:
наименование субъекта контроля;
основание проведения проверки;
срок проведения проверки.
13. План ведомственного контроля в сфере закупок утверждается приказом Министерства не позднее 31 декабря текущего года.
В План ведомственного контроля в сфере закупок допускается внесение изменений, утверждаемых приказом Министерства.
Электронная версия Плана ведомственного контроля в сфере закупок, а также изменения в него размещаются на официальном сайте исполнительных органов государственной власти Камчатского края в сети Интернет на страничке Министерства в течение 5 рабочих дней с даты их утверждения.
14. Формирование перечня субъектов контроля осуществляется исходя из периодичности проведения проверок в отношении каждого субъекта контроля - не реже одной проверки в год.
15. Срок проведения проверки - период времени от даты начала и до даты окончания проверки, не может превышать15 календарных дней.
Срок проведения проверки может быть продлен, но не более чем на 15 календарных дней.
Решение о продлении срока проведения проверки принимает Министр или лицо, его замещающее, на основании мотивированной докладной записки должностного лица или руководителя контрольной группы и оформляется приказом Министерства.
16. Проверка проводится в соответствии с перечнем основных вопросов, подлежащих изучению в ходе проведения контрольного мероприятия (далее –перечень вопросов), который составляется должностным лицом или руководителем контрольной группы на основании Плана ведомственного контроля в сфере закупок и утверждается Министром, или лицом, его замещающим.
17. При необходимости в перечень вопросов могут быть включены другие вопросы, учитывающие специфику деятельности субъекта контроля или с учетом конкретных обстоятельств проведения проверки.
18. Исходя из конкретных обстоятельств проведения проверки, перечень вопросов может быть изменен Министром или лицом, его замещающим, на основании докладной записки должностного лица или руководителя контрольной группы с обоснованием необходимости внесения изменений.
19. Ведомственный контроль в сфере закупок также может осуществляться путем проведения внеплановых проверок на основании решения Министра или лица, его замещающего, в том числе принятого в связи с:
поручениями Губернатора Камчатского края, Первого вице-губернатора Камчатского края, Председателя Правительства-Первого вице-губернатора Камчатского края;
поступлением в Министерство обращения участника закупки, общественного объединения или объединения юридических лиц с жалобой на действия (бездействия) субъекта контроля;
поступлением в Министерство информации о нарушении субъектом контроля законодательства Российской Федерации о контрактной системе.
При проведении внеплановой проверки, уведомление вручается руководителю субъекта контроля или лицу, его замещающему, непосредственно перед началом проверки.
Порядок проведения внеплановой проверки соответствует порядку проведения плановой проверки, установленному настоящим Регламентом.
20. При проведении проверки должностные лица, указанные в части 4 настоящего Регламента, имеют право:
а) в случае проведения выездной проверки на беспрепятственный доступ на территорию, в помещения, здания субъекта контроля (в необходимых случаях на фотосъемку, видеозапись, копирование документов) при предъявлении служебных удостоверений и копии приказа Министерства о проведении проверки с учетом требований законодательства Российской Федерации о защите государственной тайны;
б) на истребование необходимых для проведения проверки документов с учетом требований законодательства Российской Федерации о защите государственной тайны;
в) на получение необходимых объяснений в письменной форме, в форме электронного документа и (или) устной форме по вопросам, относящимся к предмету проверки.
21. Представитель субъекта контроля при проведении плановых и внеплановых проверок имеет право:
присутствовать при проведении проверки, давать объяснения по вопросам, относящимся к предмету проверки;
знакомиться с результатами проверки и указывать в акте проверки о своем ознакомлении с результатами проверки, согласии или несогласии с ними, а также с отдельными действиями должностных лиц, указанных в части 4 настоящего Регламента;
обжаловать действия (бездействие) должностных лиц, указанных в части 4 настоящего Регламента.
22. Проверки могут проводиться сплошным или выборочным способами.
Решение о применении сплошного или выборочного способа проведения проверки по каждому вопросу программы принимается должностным лицом или руководителем контрольной группы исходя из содержания вопросов программы, срока проверки.
23. Акт проверки составляется в течение 5-ти рабочих дней со дня окончания проверки, указанного в приказе Министерства, в двух экземплярах: один экземпляр для субъекта контроля; один экземпляр для Министерства. Каждый экземпляр акта проверки подписывается должностными лицами, проводившими проверку, и руководителем субъекта контроля или лицом, его замещающим.
Акт проверки принимается Министром или лицом, его замещающим, с отметкой на последней странице акта «Акт принят» и подписью с указанием даты принятия акта.
Акт проверки, принятый Министром или лицом, его замещающим, и подписанный должностным лицом, проводившими проверку, или руководителем контрольной группы вручается руководителю субъекта контроля или лицу, его замещающему, не позднее 3-х рабочих дней со дня его составления под роспись.
В случае невозможности вручения акта проверки руководителю субъекта контроля или лицу, его замещающему, должностное лицо, проводившее проверку, или руководитель контрольной группы не позднее одного рабочего дня со дня составления акта проверки передает специалисту, ответственному за делопроизводство в Министерстве, два экземпляра акта проверки для их направления субъекту контроля. Два экземпляра акта проверки не позднее 3-х рабочих дней со дня составления акта проверки, направляется специалистом, ответственным за делопроизводство в Министерстве, в адрес субъекта контроля, почтовым отправлением с уведомлением о вручении. При этом почтовые документы, свидетельствующие о получении акта проверки, передаются специалистом, ответственным за делопроизводство в Министерстве, должностному лицу или руководителю контрольной группы, в день их получения для приобщения к материалам проверки.
24. При отсутствии у руководителя субъекта контроля или лица, его замещающего, возражений или пояснений по акту проверки, он возвращает в Министерство один подписанный им экземпляр акта проверки не позднее 10-ти рабочих дней со дня получения акта проверки.
При наличии у руководителя субъекта контроля или лица, его замещающего, возражений или пояснений по акту проверки он представляет в Министерство один экземпляр подписанного им акта проверки одновременно с письменными возражениями или пояснениями к акту в срок, указанный в абзаце первом настоящей части. Письменные возражения или пояснения по акту проверки приобщаются к материалам проверки.
25. После рассмотрения Министерством возражений или пояснений к акту проверки должностное лицо или руководитель контрольной группы в течение 10-ти рабочих дней после дня получения Министерством подписанного экземпляра акта проверки и возражений или пояснений по нему, составляет отчет о результатах проверки, в который включаются все отраженные в акте нарушения и недостатки, выявленные при проведении проверки, и подтвержденные после рассмотрения возражений субъекта контроля (при их наличии).
Отчет о результатах проверки подписывается должностным лицом либо руководителем контрольной группы и представляется в тот же срок на утверждение Министру или лицу, его замещающему.
Отчет о результатах проверки приобщается к материалам проверки. Заверенная надлежащим образом копия отчета направляется субъекту контроля в порядке, предусмотренном частью 27 настоящего Регламента.
26. При выявлении нарушений по результатам проверки должностным лицом или руководителем контрольной группы в течение 5 рабочих дней со дня утверждения отчета о результатах проверки разрабатывается и представляется на утверждение Министру или лицу, его замещающему, план мероприятий по устранению субъектом контроля в установленные сроки нарушений и недостатков, отраженных в отчете о результатах проверки (далее – план устранения выявленных нарушений).
План устранения выявленных нарушений направляется для исполнения субъекту контроля не позднее 2 рабочих дней со дня его утверждения.
Руководитель субъекта контроля представляет отчет о принятых мерах по устранению выявленных нарушений и их предупреждению в дальнейшей деятельности в Министерство в течение 2 рабочих дней со дня истечения срока, установленного планом устранения выявленных нарушений.
В случае невозможности устранить выявленные нарушения в установленный срок, субъект контроля вправе обратиться с ходатайством о продлении срока к Министру или лицу, его замещающему.
27. Уведомления, запросы о представлении информации, документов и материалов, копии отчетов о результатах проверок, планы устранения недостатков, предусмотренные настоящим Регламентом, вручаются руководителю субъекта контроля либо лицу, его замещающему, под роспись.
В случае невозможности вручения документов, указанных в абзаце первом настоящей части, руководителю субъекта контроля либо лицу, его замещающему, под роспись, должностное лицо или руководитель контрольной группы не позднее одного рабочего дня со дня составления (подписания и (или) утверждения) такого документа передает его специалисту, ответственному за делопроизводство в Министерстве, и письменную информацию о способе отправки для направления субъекту контроля. Документы, указанные в настоящей части, не позднее 3-х рабочих дней со дня их составления (подписания и (или) утверждения), направляются специалистом, ответственным за делопроизводство в Министерстве, в адрес субъекта контроля, способом, определенным должностным лицом или руководителем контрольной группы. При этом почтовые документы или иные документы, свидетельствующие о получении документов, указанных в настоящей части, передаются специалистом, ответственным за делопроизводство в Министерстве, должностному лицу или руководителю контрольной группы, в день их получения для приобщения к материалам проверки.
28. В случае выявления по результатам проверок действий (бездействия) должностных лиц субъекта контроля, содержащих признаки административного правонарушения, материалы проверки подлежат направлению в соответствующий федеральный орган исполнительной власти по регулированию контрактной системы в сфере закупок, исполнительный орган государственной власти Камчатского края, уполномоченный на осуществление контроля в сфере закупок товаров (работ, услуг) для обеспечения государственных и муниципальных нужд, орган внутреннего государственного финансового контроля в Камчатском крае, а в случае выявления действий (бездействия) должностных лиц субъекта контроля, содержащих признаки состава уголовного преступления, - в правоохранительные органы.
29. Материалы по результатам мероприятий ведомственного контроля в сфере закупок, в том числе план мероприятий по устранению нарушений и недостатков, а также иные документы и информация, полученные (подготовленные) в ходе проведения мероприятий ведомственного контроля в сфере закупок, хранятся в Министерстве не менее 5 лет.

МИНИСТЕРСТВО СЕЛЬСКОГО ХОЗЯЙСТВА, ПИЩЕВОЙ И ПЕРЕРАБАТЫВАЮЩЕЙ ПРОМЫШЛЕННОСТИ КАМЧАТСКОГО КРАЯ ПРИКАЗ № 29/2

г. Петропавловск-Камчатский **«14» января 2020 года**

Об утверждении детального плана-графика реализации государственной программы Камчатского края «Комплексное развитие сельских территорий Камчатского края» на очередной 2020 финансовый год и плановый период 2021 и 2022 годов

В соответствии с постановлением Правительства Камчатского края от 07.06.2013 № 235-П «Об утверждении Порядка принятия решений о разработке государственных программ Камчатского края, их формирования и реализации» и приказом Министерства экономического развития, предпринимательства и торговли Камчатского края от 19.10.2015 № 598-П «Об утверждении Методических указаний по разработке и реализации государственных программ Камчатского края»

ПРИКАЗЫВАЮ:

1. Утвердить детальный план-график реализации государственной программы Камчатского края «Комплексное развитие сельских территорий Камчатского края» на очередной 2020 финансовый год и плановый период 2021 и 2022 годов согласно приложению.

2. Настоящий приказ вступает в силу через 10 дней после дня его официального опубликования.

Министр
В.П. Черныш

Приложение к приказу Министерства сельского хозяйства, пищевой и перерабатывающей промышленности Камчатского края от «14» января 2020 № 29/2

Детальный план-график реализации государственной программы на очередной 2020 финансовый год и плановый период 2021 и 2022 годов

№	Наименование подпрограммы, основного мероприятия, КВЦП, мероприятия, контрольного события программы, объекта закупки, субсидии	Объем ресурсного обеспечения (тыс. руб.)				Ответственный исполнитель	Ожидаемый результат реализации мероприятия	Срок начала реализации	Срок окончания реализации (дата контрольного события)
		Всего	2020 год	2021 год	2022 год				
1	2	3	4	5	6	7	8	9	10
	Государственная программа «Комплексное развитие сельских территорий Камчатского края»								
Всего по государственной программе:		440 998,60000	53 912,20000	191 402,80000	195 683,60000				
федеральный бюджет всего, в том числе:		315 015,90000	16 756,00000	149 024,80000	149 235,10000				
807		32 868,40000	16 756,00000	10 793,90000	5 318,50000				
833		282 147,50000	0,00000	138 230,90000	143 916,60000				
краевой бюджет всего, в том числе		125 982,70000	37 156,20000	42 378,00000	46 448,50000				
807		106 182,70000	34 156,20000	35 378,00000	36 648,50000				
833		0,00000	0,00000	0,00000	0,00000				
843		19 800,00000	3 000,00000	7 000,00000	9 800,00000				
местные бюджеты		0,00000	0,00000	0,00000	0,00000				
государственные внебюджетные фонды		0,00000	0,00000	0,00000	0,00000				
внебюджетные фонды		0,00000	0,00000	0,00000	0,00000				
прочие внебюджетные источники		0,00000	0,00000	0,00000	0,00000				
1.	Подпрограмма 1 «Создание условий для обеспечения доступным и комфортным жильем сельского населения»								
Всего:		121 704,80000	44 091,00000	40 965,30000	36 648,50000				
федеральный бюджет		15 522,10000	9 934,80000	5 587,30000	0,00000				
краевой бюджет		106 182,70000	34 156,20000	35 378,00000	36 648,50000				
местные бюджеты		0,00000	0,00000	0,00000	0,00000				
государственные внебюджетные фонды		0,00000	0,00000	0,00000	0,00000				
внебюджетные фонды		0,00000	0,00000	0,00000	0,00000				
прочие внебюджетные источники		0,00000	0,00000	0,00000	0,00000				
1.1.	Основное мероприятие 1.1. «Улучшение жилищных условий граждан, проживающих на сельских территориях»					Министр сельского хозяйства, пищевой и перерабатывающей промышленности Камчатского края / Черныш В.П.	Увеличение количества построенных (приобретенных) жилых помещений гражданами, проживающими на сельских территориях	январь 2020 - 2022	декабрь 2020 - 2022
Всего:		121 704,80000	44 091,00000	40 965,30000	36 648,50000				
федеральный бюджет		15 522,10000	9 934,80000	5 587,30000	0,00000				
краевой бюджет		106 182,70000	34 156,20000	35 378,00000	36 648,50000				
местные бюджеты		0,00000	0,00000	0,00000	0,00000				
государственные внебюджетные фонды		0,00000	0,00000	0,00000	0,00000				
внебюджетные фонды		0,00000	0,00000	0,00000	0,00000				
прочие внебюджетные источники		0,00000	0,00000	0,00000	0,00000				
1.1.1.	Предоставление социальных выплат гражданам Российской Федерации, проживающих на сельских территориях на улучшение жилищных условий					Министр сельского хозяйства, пищевой и перерабатывающей промышленности Камчатского края / Черныш В.П.	Увеличение количества построенных (приобретенных) жилых помещений гражданами, проживающими на сельских территориях	январь 2020 - 2022	декабрь 2020 - 2022
Всего:		121 704,80000	44 091,00000	40 965,30000	36 648,50000				
федеральный бюджет		15 522,10000	9 934,80000	5 587,30000	0,00000				
краевой бюджет		106 182,70000	34 156,20000	35 378,00000	36 648,50000				
местные бюджеты		0,00000	0,00000	0,00000	0,00000				
государственные внебюджетные фонды		0,00000	0,00000	0,00000	0,00000				
внебюджетные фонды		0,00000	0,00000	0,00000	0,00000				
прочие внебюджетные источники		0,00000	0,00000	0,00000	0,00000				
	субсидия (краевой бюджет)	106 182,70000	34 156,20000	35 378,00000	36 648,50000				
	Контрольное событие 1.1 Заключены соглашения с Министерством сельского хозяйства Российской Федерации о порядке и условиях предоставления субсидий на мероприятия государственной программы Российской Федерации «Комплексное развитие сельских территорий», утвержденной постановлением Правительства Российской Федерации от 31.05.2019 № 696						X	X	февраль 2020 I кв. 2021 - 2022
	Контрольное событие 1.2 Определены лимиты для муниципальных образований в Камчатском крае для предоставления социальных выплат на улучшение жилищных условийграждан, проживающих на сельских территориях						X	X	февраль 2020 I кв. 2021 - 2022
1.2.	Основное мероприятие 1.2. «Предоставление жилищных (ипотечных) кредитов (займов) гражданам Российской Федерации, проживающим на сельских территориях, или строящим (приобретающим) жилое помещение (жилой дом) на сельских территориях»					Министр сельского хозяйства, пищевой и перерабатывающей промышленности Камчатского края / Черныш В.П.	Увеличение численности сельского населения Камчатского края	январь 2020 - 2022	декабрь 2020 - 2022
Всего:		0,00000	0,00000	0,00000	0,00000				
федеральный бюджет		0,00000	0,00000	0,00000	0,00000				
краевой бюджет		0,00000	0,00000	0,00000	0,00000				
местные бюджеты		0,00000	0,00000	0,00000	0,00000				
государственные внебюджетные фонды		0,00000	0,00000	0,00000	0,00000				
внебюджетные фонды		0,00000	0,00000	0,00000	0,00000				
прочие внебюджетные источники		0,00000	0,00000	0,00000	0,00000				
1.2.1.	Предоставление жилищных (ипотечных) кредитов (займов) гражданам Российской Федерации, проживающим на сельских территориях, или строящим (приобретающим) жилое помещение (жилой дом) на сельских территориях путем возмещения недополученных уполномоченными банками, акционерными обществами доходов по льготным ипотечным кредитам (займам)					Министр сельского хозяйства, пищевой и перерабатывающей промышленности Камчатского края / Черныш В.П.	Увеличение численности сельского населения Камчатского края	январь 2020 - 2022	декабрь 2020 - 2022
Всего:		0,00000	0,00000	0,00000	0,00000				
федеральный бюджет		0,00000	0,00000	0,00000	0,00000				
краевой бюджет		0,00000	0,00000	0,00000	0,00000				
местные бюджеты		0,00000	0,00000	0,00000	0,00000				
государственные внебюджетные фонды		0,00000	0,00000	0,00000	0,00000				
внебюджетные фонды		0,00000	0,00000	0,00000	0,00000				
прочие внебюджетные источники		0,00000	0,00000	0,00000	0,00000				
	субсидия (краевой бюджет)	0,00000	0,00000	0,00000	0,00000				
2.	Подпрограмма 2 «Развитие рынка труда (кадрового потенциала) на сельских территориях»								
Всего:		1 774,50000	253,50000	591,50000	929,50000				
федеральный бюджет		1 774,50000	253,50000	591,50000	929,50000				
краевой бюджет		0,00000	0,00000	0,00000	0,00000				
местные бюджеты		0,00000	0,00000	0,00000	0,00000				
государственные внебюджетные фонды		0,00000	0,00000	0,00000	0,00000				
внебюджетные фонды		0,00000	0,00000	0,00000	0,00000				
прочие внебюджетные источники		0,00000	0,00000	0,00000	0,00000				
2.1.	Основное мероприятие 2.1. «Оказание содействия сельскохозяйственным товаропроизводителям (кроме граждан, ведущих личные подсобные хозяйства), осуществляющим деятельность на сельских территориях, в обеспечении квалифицированными специалистами путем возмещения индивидуальным предпринимателям и организациям независимо от их организационно-правовой формы, являющимся сельскохозяйственными товаропроизводителями (кроме граждан, ведущих личное подсобное хозяйство), осуществляющим деятельность на сельских территориях, до 30 процентов фактически понесенных в году предоставления субсидии затрат по заключенным с работниками, проходящими обучение в федеральных государственных образовательных организациях высшего образования, подведомственных Министерству сельского хозяйства Российской Федерации, ученическим договорам»					Министр сельского хозяйства, пищевой и перерабатывающей промышленности Камчатского края/Черныш В.П.	Повышение уровня занятости сельского населения Камчатского края	январь 2020 - 2022	декабрь 2020 - 2022
Всего:		598,50000	85,50000	199,50000	313,50000				
федеральный бюджет		598,50000	85,50000	199,50000	313,50000				
краевой бюджет		0,00000	0,00000	0,00000	0,00000				
местные бюджеты		0,00000	0,00000	0,00000	0,00000				
государственные внебюджетные фонды		0,00000	0,00000	0,00000	0,00000				
внебюджетные фонды		0,00000	0,00000	0,00000	0,00000				
прочие внебюджетные источники		0,00000	0,00000	0,00000	0,00000				
	субсидия (федеральный бюджет)	285,00000	85,50000	199,50000	0,00000				
	субсидия (краевой бюджет)	0,00000	0,00000	0,00000	0,00000				
	Контрольное событие 2.1 Заключены соглашения с индивидуальными предпринимателями и организациями независимо от их организационно - правовой формы, являющимися сельскохозяйтсвенными товаропроизводителями (кроме граждан, ведущих личное подсобное хозяйство), осуществляющих деятельность на сельских территориях, для оказания содействия в обеспечении квалифицированными специалистами						X	X	декабрь 2020 IV кв. 2021 - 2022

№	Наименование подпрограммы, основного мероприятия, КВЦП, мероприятия, контрольного события программы, объекта закупки, субсидии	Объем ресурсного обеспечения (тыс. руб.)				Ответственный исполнитель	Ожидаемый результат реализации мероприятия	Срок начала реализации	Срок окончания реализации (дата контрольного события)
		Всего	2020 год	2021 год	2022 год				
1	2	3	4	5	6	7	8	9	10
2.2.	Основное мероприятие 2.2. «Оказание содействия сельскохозяйственным товаропроизводителям (кроме граждан, ведущих личные подсобные хозяйства), осуществляющим деятельность на сельских территориях, в обеспечении квалифицированными специалистами путем возмещения индивидуальным предпринимателям и организациям независимо от их организационно-правовой формы, являющимся сельскохозяйственными товаропроизводителями (кроме граждан, ведущих личное подсобное хозяйство), осуществляющим свою деятельность на сельских территориях, до 30 процентов фактически понесенных в году предоставления субсидии затрат, связанных с оплатой труда и проживанием студентов, обучающихся в федеральных государственных образовательных организациях высшего образования, подведомственных Министерству сельского хозяйства Российской Федерации, привлеченных для прохождения производственной практики»					Министр сельского хозяйства, пищевой и перерабатывающей промышленности Камчатского края/Черныш В.П.	Повышение уровня занятости сельского населения Камчатского края	январь 2020 - 2022	декабрь 2020 - 2022
Всего:		1 176,00000	168,00000	392,00000	616,00000				
федеральный бюджет		1 176,00000	168,00000	392,00000	616,00000				
краевой бюджет		0,00000	0,00000	0,00000	0,00000				
местные бюджеты		0,00000	0,00000	0,00000	0,00000				
государственные внебюджетные фонды		0,00000	0,00000	0,00000	0,00000				
внебюджетные фонды		0,00000	0,00000	0,00000	0,00000				
прочие внебюджетные источники		0,00000	0,00000	0,00000	0,00000				
2.3.	Основное мероприятие 2.3. «Предоставление социальных выплат молодым специалистам, имеющим законченное высшее профессиональное образование по сельскохозяйственной специальности»					Министр сельского хозяйства, пищевой и перерабатывающей промышленности Камчатского края/Черныш В.П.	Привлечение и закрепление в сельском хозяйстве квалифицированных специалистов	январь 2020 - 2022	декабрь 2020 - 2022
Всего:		0,00000	0,00000	0,00000	0,00000				
федеральный бюджет		0,00000	0,00000	0,00000	0,00000				
краевой бюджет		0,00000	0,00000	0,00000	0,00000				
местные бюджеты		0,00000	0,00000	0,00000	0,00000				
государственные внебюджетные фонды		0,00000	0,00000	0,00000	0,00000				
внебюджетные фонды		0,00000	0,00000	0,00000	0,00000				
прочие внебюджетные источники		0,00000	0,00000	0,00000	0,00000				
2.4.	Основное мероприятие 2.4. «Компенсация части затрат, произведенных сельскохозяйственными товаропроизводителями, на оплату проезда к месту прохождения учебных, производственных и преддипломных практик и обратно для студентов очной, заочной формы обучения по программам среднего специального и высшего профессионального образования по сельскохозяйственной специальности»					Министр сельского хозяйства, пищевой и перерабатывающей промышленности Камчатского края/Черныш В.П.	Привлечение и закрепление в сельском хозяйстве квалифицированных специалистов	январь 2020 - 2022	декабрь 2020 - 2022
Всего:		0,00000	0,00000	0,00000	0,00000				
федеральный бюджет		0,00000	0,00000	0,00000	0,00000				
краевой бюджет		0,00000	0,00000	0,00000	0,00000				
местные бюджеты		0,00000	0,00000	0,00000	0,00000				
государственные внебюджетные фонды		0,00000	0,00000	0,00000	0,00000				
внебюджетные фонды		0,00000	0,00000	0,00000	0,00000				
прочие внебюджетные источники		0,00000	0,00000	0,00000	0,00000				
	субсидия (краевой бюджет)	0,00000	0,00000	0,00000	0,00000				
3.	Подпрограмма 3 «Создание и развитие инфраструктуры на сельских территориях»								
Всего:		635 038,60000	19 135,40000	299 692,00000	316 211,20000				
федеральный бюджет всего, в том числе:		297 719,30000	6 567,70000	142 846,00000	148 305,60000				
	807	15 571,80000	6 567,70000	4 615,10000	4 389,00000				
	833	282 147,50000	0,00000	138 230,90000	143 916,60000				
краевой бюджет всего, в том числе:		19 800,00000	3 000,00000	7 000,00000	9 800,00000				
	843	19 800,00000	3 000,00000	7 000,00000	9 800,00000				
местные бюджеты		0,00000	0,00000	0,00000	0,00000				
государственные внебюджетные фонды		0,00000	0,00000	0,00000	0,00000				
внебюджетные фонды		0,00000	0,00000	0,00000	0,00000				
прочие внебюджетные источники		0,00000	0,00000	0,00000	0,00000				
3.1.	Основное мероприятие 3.1. «Предоставление государственной поддержки на реализацию общественно - значимых проектов по благоустройству сельских территорий»					Министр сельского хозяйства, пищевой и перерабатывающей промышленности Камчатского края/Министр транспорта и дорожного строительства Камчатского края/ Министр экономического развития и торговли Камчатского края /Черныш В.П./Каюмов В.В./Коростелев Д.А.	Увеличение количества реализованных проектов по благоустройству сельских территорий	январь 2020 - 2022	декабрь 2020 - 2022
Всего:		297 719,30000	6 567,70000	142 846,00000	148 305,60000				
федеральный бюджет всего, в том числе:		297 719,30000	6 567,70000	142 846,00000	148 305,60000				
	807	15 571,80000	6 567,70000	4 615,10000	4 389,00000				
	833	282 147,50000	0,00000	138 230,90000	143 916,60000				
краевой бюджет		0,00000	0,00000	0,00000	0,00000				
местные бюджеты		0,00000	0,00000	0,00000	0,00000				
государственные внебюджетные фонды		0,00000	0,00000	0,00000	0,00000				
внебюджетные фонды		0,00000	0,00000	0,00000	0,00000				
прочие внебюджетные источники		0,00000	0,00000	0,00000	0,00000				
3.1.1.	Предоставление субсидий местным бюджетам на реализацию общественно - значимых проектов по благоустройству сельских территорий					Министр сельского хозяйства, пищевой и перерабатывающей промышленности Камчатского края/Черныш В.П.	Увеличение количества реализованных проектов по благоустройству сельских территорий	январь 2020 - 2022	декабрь 2020 - 2022
Всего:		15 571,80000	6 567,70000	4 615,10000	4 389,00000				
федеральный бюджет		15 571,80000	6 567,70000	4 615,10000	4 389,00000				
краевой бюджет		0,00000	0,00000	0,00000	0,00000				
местные бюджеты		0,00000	0,00000	0,00000	0,00000				
государственные внебюджетные фонды		0,00000	0,00000	0,00000	0,00000				
внебюджетные фонды		0,00000	0,00000	0,00000	0,00000				
прочие внебюджетные источники		0,00000	0,00000	0,00000	0,00000				
	субсидия (краевой бюджет)	0,00000	0,00000	0,00000	0,00000				
	Кнтрольное событие 3.1 Заключены соглашения с органами местного самоуправления муниципальных образований в Камчатском крае о предоставлении субсидий местным бюджетам из краевого бюджета в целях софинансирования основного мероприятия 3.1 «Предоставление государственной поддержки на реализацию общественно - значимых проектов по благоустройству сельских территорий»						X	X	декабрь 2020 IV кв. 2021 - 2022
3.1.2.	Строительство, реконструкция, проектирование автомобильных дорог, расположенных в сельской местности					Министр транспорта и дорожного строительства Камчатского края / Каюмов В.В.	Увеличение количества реализованных проектов по благоустройству сельских территорий	январь 2020 - 2022	декабрь 2020 - 2022
Всего:		282 147,50000	0,00000	138 230,90000	143 916,60000				
федеральный бюджет		282 147,50000	0,00000	138 230,90000	143 916,60000				
краевой бюджет		0,00000	0,00000	0,00000	0,00000				
местные бюджеты		0,00000	0,00000	0,00000	0,00000				
государственные внебюджетные фонды		0,00000	0,00000	0,00000	0,00000				
внебюджетные фонды		0,00000	0,00000	0,00000	0,00000				
прочие внебюджетные источники		0,00000	0,00000	0,00000	0,00000				
	субсидия (краевой бюджет)	0,00000	0,00000	0,00000	0,00000				
3.2.	Основное мероприятие 3.2. «Обеспечение продовольственной безопасности и повышение уровня жизни граждан, проживающих в отдаленных и труднодоступных районах Камчатского края с ограниченным сроком завоза грузов»					Министр экономического развития и торговли Камчатского края / Коростелев Д.А.	Увеличение количества завезенных социально значимых продовольственных товаров в труднодоступные районы Камчатского края	январь 2020 - 2022	декабрь 2020 - 2022
Всего:		19 800,00000	3 000,00000	7 000,00000	9 800,00000				
федеральный бюджет		0,00000	0,00000	0,00000	0,00000				
краевой бюджет		19 800,00000	3 000,00000	7 000,00000	9 800,00000				
местные бюджеты		0,00000	0,00000	0,00000	0,00000				
государственные внебюджетные фонды		0,00000	0,00000	0,00000	0,00000				
внебюджетные фонды		0,00000	0,00000	0,00000	0,00000				
прочие внебюджетные источники		0,00000	0,00000	0,00000	0,00000				
	Контрольное событие 3.2 Предоставлены субсидии из краевого бюджета на возмещение части затрат на уплату процентов по кредитам, привлеченным в российских кредитных организациях, в целях осуществления завоза отдельных видов социально значимых продовольственных товаров первой необходимости, в труднодоступные и отдаленные районы Камчатского края с ограниченными сроками завоза грузов (продукции)						X	X	ноябрь 2020 IV кв. 2021 - 2022
									«

МИНИСТЕРСТВО ЖИЛИЩНО-КОММУНАЛЬНОГО ХОЗЯЙСТВА И ЭНЕРГЕТИКИ КАМЧАТСКОГО КРАЯ ПРИКАЗ № 3

г. Петропавловск-Камчатский **«13» января 2020 года**

О внесении изменения в приказ Министерства жилищно-коммунального хозяйства и энергетики Камчатского края от 30.08.2016 № 487 «Об утверждении нормативов потребления коммунальных услуг по электро-снабжению и газоснабжению для населения Камчатского края»

ПРИКАЗЫВАЮ:

1. Внести изменение в приказ Министерства жилищно-коммунального хозяйства и энергетики Камчатского края от 30.08.2016 № 487 «Об утверждении нормативов потребления коммунальных услуг по электроснабжению и газоснабжению для населения Камчатского края» дополнив его приложениями № 14 и № 15 в редакции согласно приложению к настоящему приказу.

2. Настоящий приказ вступает в силу через 10 дней после дня его официального опубликования и распространяется на правоотношения, возникающие с 1 января 2020 года.

Министр
П.С. Редькин

Приложение к приказу Министерства ЖКХ и энергетики Камчатского края от «13» января 2019 г. №3.

«Приложение № 14 к приказу Министерства ЖКХ и энергетики Камчатского края от «30» августа 2016 г. № 487

Норматив потребления электрической энергии в целях содержания общего имущества в многоквартирном доме, расположенного в сельском поселении «село Вывенка» Олюторского муниципального района Камчатского края по ул.Центральная 45 А

№ пп	Категория жилых помещений	Елиница измерения	Норматив потребления электрической энергии в целях содержания общего имущества в многоквартирном доме
1	Многоквартирный дом, оборудованный в установленном порядке стационарными электроплитами для приготовления пищи и оборудованные электроотопительными установками и электронагревательными установками для целей горячего водоснабжения	кВт·ч в месяц на кв. метр	1,525

1. Нормативы потребления электрической энергии в целях содержания общего имущества в многоквартирном жилом доме установлены с применением расчетного метода.

2. В расчетах размера платы за коммунальный ресурс по электроснабжению в целях содержания общего имущества в многоквартирном доме учитываются площади лестниц, межквартирных лестничных площадок, коридоров, колясочных и помещений для лифтового оборудования, тамбуров, включая подвальные и чердачные помещения, технические этажи.

3. В случаях, когда помещения коридоров, холлов, колясочных находятся в собственности или переданы в пользование или аренду физическим или юридическим лицам, либо факт индивидуального пользования выявлен органом местного самоуправления, управляющей организацией, ТСЖ или советом многоквартирного дома, площадь этих помещений исключается из расчета площади общего имущества многоквартирного дома и добавляется к площади помещений пользователя.

Приложение № 15 к приказу Министерства ЖКХ и энергетики Камчатского края от «30» августа 2016 г. № 487

Нормативы потребления коммунальной услуги по электроснабжению в жилых помещениях многоквартирного жилого дома, расположенного в сельском поселении «село Вывенка» Олюторского муниципального района Камчатского края по ул. Центральная 45 А

№ пп	Категория жилых помещений	Елиница измерения	Количество комнат в жилом помещении	Норматив потребления коммунальной услуги по электроснабжению				
				В многоквартирных домах без лифтов				
				Количество человек, проживающих в помещении				
				1	2	3	4	5 и более
1	Многоквартирный дом, оборудованный в установленном порядке стационарными электроплитами для приготовления пищи и оборудованные электроотопительными установками и электронагревательными установками для целей горячего водоснабжения	кВт.ч в месяц на человека	1	313	211	173	149	136
		кВт.ч в месяц на человека	2	385	196	152	123	108
		кВт.ч в месяц на человека	3	435	215	166	135	118

1. Нормативы потребления электрической энергии в жилых помещениях многоквартирного жилого дома расположенного в сельском поселении «село Вывенка» Олюторского муниципального района по ул.Центральная 45 А , установлены с применением расчётного метода.».

Извещение о проведении торгов

02.03.2020 г.- в 10:00 ТУ Росимущества в Камчатском крае (организатор торгов) возобновляет повторные торги в форме аукциона, открытого по составу участников и форме подачи предложений по цене продажи следующего заложенного арестованного имущества, принадлежащего на праве собственности должнику Агееву В.Л.

- Здание, кадастровый (или условный) номер объекта: 41:01:0010117:9745, назначение объекта: жилое, площадь объекта: 48.90 кв. м., вид права: собственность, ограничение (обременение) права: ипотека в силу закона, адрес (местоположение) объекта: Камчатский край, г. Петропавловск-Камчатский, ул. Пржевальского, д. 12 и земельный участок, кадастровый (или условный) номер объекта: 41:01:0010117:1567, назначение объекта: индивидуальная жилая постройка, площадь объекта: 400.00 кв. м., ограничение (обременение) права: ипотека в силу закона, адрес (местоположение) объекта: местоположение установлено относительно ориентира, расположенного за пределами участка. Почтовый адрес ориентира: Камчатский край, г. Петропавловск-Камчатский, ул. Пржевальского, д. 12

Основание продажи - Постановление судебного пристава-исполнителя Петропавловск-Камчатский ГОСП №3 УФССП России по Камчатскому краю о передаче арестованного имущества на торги от 30.07.2019 г.

Место проведения торгов - Камчатский край, г. Петропавловск-Камчатский, ул. Красинцев, д.19.

Начальная цена продажи – 1 780 715,15 (один миллион семьсот восемьдесят тысяч семьсот пятнадцать рублей 15 копеек).

Шаг аукциона – 10 000,00 (десять тысяч рублей 00 копеек).

Настоящее информационное сообщение является публичной офертой для заключения договора о задатке в соответствии со статьей 437 Гражданского кодекса Российской Федерации, а подача претендентом заявки и перечисление задатка являются акцептом такой оферты, после чего договор о задатке считается заключенным в письменной форме.

Задаток – 80 000,00 (восемьдесят тысяч рублей 00 копеек) вносится на счет территориального органа Федерального казначейства, на котором учитываются операции со средствами, поступающими во временное распоряжение Федерального агентства по управлению государственным имуществом:

Получатель: УФК по Камчатскому краю (ТУ Росимущества в Камчатском крае);
л/с 05381А23450;
ИНН 4101133149; КПП 410101001;
р/с 40302810400001000001;
банк: Отделение Петропавловск-Камчатский, г. Петропавловск-Камчатский;
БИК043002001

Назначение платежа: задаток для участия в аукционе по продаже дома и земельного участка по адресу: г. Петропавловск-Камчатский, ул. Пржевальского, д. 12

Задаток должен поступить на указанный счет не позднее 25.02.2020 г.

Документом, подтверждающим поступление задатка на счет Продавца, является выписка с этого счета.

Перечень требуемых для участия в аукционе документов и требования к их оформлению:

- Платежный документ с отметкой банка об исполнении, подтверждающее внесение претендентом задатка в счет обеспечения оплаты приобретаемого имущества.
- Заявка в двух экземплярах (каждый из которых распечатывается на одном листе с двух сторон) по форме, представленной на сайте torgi.gov.ru.
- Доверенность на лицо, имеющее право действовать от имени претендента, если заявка подается представителем претендента, оформленная в установленном порядке, или нотариально заверенная копия такой доверенности. В случае если доверенность на осуществление действий от имени претендента подписана лицом, уполномоченным руководителем юридического лица, заявка должна содержать также документ, подтверждающий полномочия этого лица.

Претенденты - физические лица предъявляют копии всех листов документа, удостоверяющего личность

Претенденты - юридические лица дополнительно представляют:

- заверенные копии учредительных документов;
- документ, который подтверждает полномочия руководителя юридического лица на осуществление действий от имени юридического лица (копия решения о назначении этого лица или о его избрании) и в соответствии с которым руководитель юридического лица обладает правом действовать от имени юридического лица без доверенности;

Указанные документы (в том числе копии документов) в части их оформления, заверения и содержания должны соответствовать требованиям законодательства Российской Федерации и настоящего информационного сообщения. Документы, представляемые иностранными лицами, должны быть легализованы в установленном порядке и иметь нотариально заверенный перевод на русский язык.

Прием заявок с прилагаемыми документами на участие в торгах осуществляются с 18.02.2020 г. по 25.02.2020 г. в рабочие дни с 09.00 до 13.00 и с 14.00 до 16:00 по адресу: г. Петропавловск-Камчатский, ул. Красинцев, д. 19, каб. №100, тел. 42-42-49.

Ознакомление с предметом торгов проводится по адресу нахождения объекта по предварительной записи по телефону отдела реализации ТУ Росимущества 42-42-49 с 18.02.2020 г. по 25.02.2020 г. в рабочие дни.

Подведение итогов приема заявок на участие в торгах осуществляется 27.02.2020 г. в 15:00 час.

Аукцион проводится путем повышения начальной цены продажи – шаг аукциона. Победителем аукциона признается участник, предложивший наиболее высокую цену за продаваемое имущество. Победителем торгов признается участник, предложивший наиболее высокую цену за продаваемое имущество. Победитель аукциона и организатор торгов, в день проведения аукциона подписывают протокол о результатах торгов. Победитель торгов уплачивает сумму, за которую им приобретено имущество, (за вычетом ранее внесенного задатка) в срок не позднее 10.03.2020 г.

Договор купли-продажи имущества по результатам торгов заключается с победителем торгов не ранее чем через 10 дней со дня подписания протокола о результатах торгов, на основании которого осуществляется заключение договора. В случае если проданное имущество является предметом ипотеки в течение 5 дней с момента внесения покупной цены лицом, выигравшим торги, организатор торгов заключает с ним договор купли-продажи. Торги могут быть признаны несостоявшимися: если заявки на участие в торгах подали менее двух лиц; на торги не явились участники торгов либо явился один участник торгов; из явившихся участников торгов никто не сделал надбавки к начальной цене имущества; лицо, выигравшее торги, в течение пяти дней со дня проведения торгов не оплатило стоимость имущества в полном объеме. При отказе от подписания протокола о результатах торгов и невнесении денежных средств в счет оплаты приобретенного имущества задаток победителю торгов не возвращается.

С информацией об участии в торгах, о порядке проведения торгов, с формами документов, условиями приобретения имущества, претенденты могут ознакомиться на официальном сайте для размещения информации о проведении торгов torgi.gov.ru и на официальном сайте ТУ Росимущества в Камчатском крае- tu41.rosim.ru

МИНИСТЕРСТВО СОЦИАЛЬНОГО РАЗВИТИЯ И ТРУДА КАМЧАТСКОГО КРАЯ ПРИКАЗ № 47-п

г. Петропавловск-Камчатский **«20» января 2020 года**

О внесении изменения в приказ Министерства социального развития и труда Камчатского края от 06.06.2019 № 690-п «Об утверждении Порядка предоставления ежемесячной денежной выплаты гражданам, которым присвоено звание «Почетный житель Камчатского края» в соответствии с Законом Камчатского края от 11.03.2008 № 18 «О наградах, премиях и стипендиях Камчатского края», звание «Почетный гражданин Камчатской области» в соответствии с законом Камчатской области от 07.04.1999 № 40 «Об областных наградах, премиях и стипендиях», звание «Почетный гражданин Корякского автономного округа» в соответствии с Законом Корякского автономного округа от 30.12.1998 № 67 «О почетном звании «Почетный гражданин Корякского автономного округа»

В целях уточнения отдельных положений приказа Министерства социального развития и труда Камчатского края от 06.06.2019 № 690-п «Об утверждении Порядка предоставления ежемесячной денежной выплаты гражданам, которым присвоено звание «Почетный житель Камчатского края» в соответствии с Законом Камчатского края от 11.03.2008 № 18 «О наградах, премиях и стипендиях Камчатского края», звание «Почетный гражданин Камчатской области» в соответствии с законом Камчатской области от 07.04.1999 № 40 «Об областных наградах, премиях и стипендиях», звание «Почетный гражданин Корякского автономного округа» в соответствии с Законом Корякского автономного округа от 30.12.1998 № 67 «О почетном звании «Почетный гражданин Корякского автономного округа»,

ПРИКАЗЫВАЮ:

1. Внести в приказ Министерства социального развития и труда Камчатского края от 06.06.2019 № 690-п «Об утверждении Порядка предоставления ежемесячной денежной выплаты гражданам, которым присвоено звание «Почетный житель Камчатского края» в соответствии с Законом Камчатского края от 11.03.2008 № 18 «О наградах, премиях и стипендиях Камчатского края», звание «Почетный гражданин Камчатской области» в соответствии с законом Камчатской области от 07.04.1999 № 40 «Об областных наградах, премиях и стипендиях», звание «Почетный гражданин Корякского автономного округа» в соответствии с Законом Корякского автономного округа от 30.12.1998 № 67 «О почетном звании «Почетный гражданин Корякского автономного округа» изменение, изложив пункт 3 в следующей редакции:

«3. Ежемесячная денежная выплата осуществляется Министерством на основании личного заявления почетного жителя, путем безналичного перечисления денежных средств на счет, открытый в кредитной организации или через учреждения и организации, осуществляющие доставку пенсий и пособий в соответствии с заключенными договорами.

От имени почетных жителей могут выступать представители в силу наделения их полномочиями в порядке, установленном законодательством Российской Федерации.»

2. Настоящий приказ вступает в силу по истечении 10 дней со дня его официального опубликования.

Министр
Е.С. Меркулов

Информационное сообщение о проведении открытого аукциона в электронной форме по продаже заложенного арестованного имущества, принадлежащего на праве собственности должнику – Есину М.Ю.

Основание проведения аукциона – Постановление судебного пристава-исполнителя Петропавловск-Камчатский ГОСП №3 УФССП России по Камчатскому краю о передаче арестованного имущества на торги от 12.12.2019 г.

Дата начала приема заявок на участие в аукционе 18 февраля 2020 г. в 01:00 по московскому времени, дата окончания – 10 марта 2020 г. в 07:00 по московскому времени. Заявки подаются через электронную площадку в соответствии с аукционной документацией, размещенной на сайте www.torgi.gov.ru и на сайте электронной площадки https://www.rts-tender.ru.

Определение участников аукциона 12 марта 2020 г. в 06:00 по московскому времени.

Торги проводятся в форме электронного аукциона на электронной торговой площадке, находящейся в сети интернет по адресу https://www.rts-tender.ru.

Дата проведения: 16 марта 2020 г. в 02:00 по московскому времени.

Наименование, состав и характеристика имущества, выставляемого на торги:

- Квартира, кадастровый (или условный) номер объекта: 41:01:0010129:955, назначение объекта: жилое помещение, площадь объекта: 49.7 кв. м., адрес (местоположение) объекта: Камчатский край, г. Петропавловск-Камчатский, Петропавловское шоссе, д.10, кв. 130, вид права: собственность, ограничение (обременение) права: залог в силу закона, весь объект.

По данной квартире имеется задолженность в фонд капитального ремонта многоквартирных домов Камчатского края, которая составляет на 19.10.2019 г. – 25 584 руб. 88 коп., а также пени – 1 904 руб. 57 коп.

Начальная цена продажи – 2 600 000,00 (два миллиона шестьсот тысяч рублей 00 копеек).

Шаг аукциона – 10 000,00 (десять тысяч рублей 00 копеек).

Задаток - 100 000,00 (сто тысяч рублей 00 копеек).

Заявители обязаны внести задаток в необходимом размере до окончания приема заявок по реквизитам Продавца:

Получатель: УФК по Камчатскому краю (ТУ Росимущества в Камчатском крае);
л/с 05381А23450;
ИНН 4101133149; КПП 410101001;
р/с 40302810400001000001;
банк: Отделение Петропавловск-Камчатский, г. Петропавловск-Камчатский;
БИК043002001

Назначение платежа: задаток для участия в аукционе по продаже квартиры по адресу: г. Петропавловск-Камчатский, Петропавловское шоссе, д.10, кв. 130.

Данное информационное сообщение является публичной офертой для заключения договора о задатке в соответствии со статьей 437 ГК РФ, а подача претендентом заявки и перечисление задатка являются акцептом такой оферты, после чего договор о задатке считается заключенным.

Все вопросы, касающиеся проведения торгов, но не нашедшие отражения в настоящем извещении, регулируются в соответствии с законодательством РФ. Получить дополнительную информацию о торгах и о правилах их проведения, ознакомиться с формой заявки, можно на официальном сайте www.torgi.gov.ru, на сайте электронной площадки https://www.rts-tender.ru, в ТУ Росимущества в Камчатском крае по адресу: г. Петропавловск-Камчатский, ул. Красинцев, д. 19, каб. №100, тел. 8(4152)42-42-49; по рабочим дням с 09.00 до 16.00 часов (пятница с 9.00 до 13.00 часов), а также путем направления запроса на электронную почту продавца, либо через личный кабинет на электронной площадке «РТС-Тендер».

МИНИСТЕРСТВО СОЦИАЛЬНОГО РАЗВИТИЯ И ТРУДА КАМЧАТСКОГО КРАЯ ПРИКАЗ № 48-п

г. Петропавловск-Камчатский **«20» января 2020 года**

О внесении изменения в приказ Министерства социального развития и труда Камчатского края от 06.06.2019 № 691-п «Об утверждении порядка предоставления дополнительного ежемесячного материального обеспечения неработающим гражданам, которым назначено дополнительное ежемесячное материальное обеспечение в соответствии с Законом Камчатского края от 04.07.2008 № 86 «О дополнительном ежемесячном материальном обеспечении отдельной категории за особые заслуги в развитии Камчатского края», Законом Камчатской области от 05.03.2005 № 296 «О дополнительном ежемесячном материальном обеспечении отдельной категории за особые заслуги в развитии Камчатской области»

В целях уточнения отдельных положений приказа Министерства социального развития и труда Камчатского края от 06.06.2019 № 691-п «Об утверждении порядка предоставления дополнительного ежемесячного материального обеспечения неработающим гражданам, которым назначено дополнительное ежемесячное материальное обеспечение в соответствии с Законом Камчатского края от 04.07.2008 № 86 «О дополнительном ежемесячном материальном обеспечении отдельной категории за особые заслуги в развитии Камчатского края», Законом Камчатской области от 05.03.2005 № 296 «О дополнительном ежемесячном материальном обеспечении отдельной категории за особые заслуги в развитии Камчатской области»,

ПРИКАЗЫВАЮ:

1. Внести в приказ Министерства социального развития и труда Камчатского края от 06.06.2019 № 691-п «Об утверждении порядка предоставления дополнительного ежемесячного материального обеспечения неработающим гражданам, которым назначено дополнительное ежемесячное материальное обеспечение в соответствии с Законом Камчатского края от 04.07.2008 № 86 «О дополнительном ежемесячном материальном обеспечении отдельной категории за особые заслуги в развитии Камчатского края», Законом Камчатской области от 05.03.2005 № 296 «О дополнительном ежемесячном материальном обеспечении отдельной категории за особые заслуги в развитии Камчатской области» изменение, изложив пункт 3 в следующей редакции:

«3. Выплата дополнительного ежемесячного материального обеспечения осуществляется Министерством на основании личного заявления получателя, путем безналичного перечисления денежных средств на счет, открытый в кредитной организации или через учреждения и организации, осуществляющие доставку пенсий и пособий в соответствии с заключенными договорами.

От имени получателей могут выступать представители в силу наделения их полномочиями в порядке, установленном законодательством Российской Федерации.».

2. Настоящий приказ вступает в силу по истечении 10 дней со дня его официального опубликования.

Министр
Е.С. Меркулов

МИНИСТЕРСТВО СОЦИАЛЬНОГО РАЗВИТИЯ И ТРУДА КАМЧАТСКОГО КРАЯ ПРИКАЗ № 57-п

г. Петропавловск-Камчатский **«21» декабря 2020 года**

Об установлении на 2020 год продолжительности санаторно-курортного лечения в санаторно-курортных учреждениях, расположенных на территории Камчатского края, по путевке

В соответствии с частью 3 постановления Правительства Камчатского края от 26.05.2010 № 247-П «Об утверждении Положения о порядке предоставления отдельным категориям неработающих граждан Российской Федерации, проживающим в Камчатском крае, меры социальной поддержки по предоставлению санаторно-курортного лечения»

ПРИКАЗЫВАЮ:

1. Установить на 2020 год продолжительность санаторно-курортного лечения в санаторно-курортных учреждениях, расположенных на территории Камчатского края, по путевке, сроком 18 суток.

2. Настоящий приказ вступает в силу через 10 дней после дня его официального опубликования и распространяется на правоотношения, возникшие с 01 января 2020 года.

Министр
Е.С. Меркулов

ОФИЦИАЛЬНЫЕ ВЕДОМОСТИ

Нормативные правовые акты Губернатора и Правительства Камчатского края опубликованы на сайте: **publication.pravo.gov.ru/signatoryauthority/region41**

Учредитель: Правительство Камчатского края
Издатель: КГАУ «Информационное агентство “Камчатка“»
(г. Петропавловск-Камчатский, ул. Ключевская, 56, офис 215)
Редактор—О.В. Семёнова

8 961 961-17-47 — для публикаций на коммерческой основе
8 961 964-21-10 — для публикаций исполнительных и законодательных органов государственной власти

Адрес редакции:
683038, г.Петропавловск-Камчатский, ул. Ключевская, 56, офис 215.
Телефон/факс: (8 4152) 42-30-12,
эл.почта: pressa41@mail.ru
www.pressa41.ru
Индекс по подписке: 51831. Тираж 200 экз.
Объем: 2 печатных листа.

Печать офсетная. Газета отпечатана в ООО «КПД» (г. Петропавловск-Камчатский, ул. Высотная, 14)
Номер подписан в печать 17.02.2020г. в 17:00 (по графику—17:00)

Цена свободная. Получить газету можно в офисе редакции ИА «Камчатка» и на 1 этаже Ярмарки товаропроизводителей в КВЦ (г. Петропавловск-Камчатский ул. Ленинская, 62)
Газету в формате .PDF можно найти на сайте www.pressa41.ru